



# **RAPORT O STANIE GMINY MIELEC ZA ROK 2020**

MAJ 2021

## Spis treści

1. Wstęp.....	6
2. Czym jest raport o stanie gminy?.....	8
3. Charakterystyka Gminy Mielec .....	9
3.1. Dane demograficzne .....	10
3.2. Urząd gminy, struktura organizacyjna i stan zatrudnienia.....	12
4. Finanse gminy .....	15
4.1. Dochody gminy z tytułu należnych podatków lokalnych od osób fizycznych i osób prawnych .....	19
4.2. Opłata za gospodarowanie odpadami komunalnymi – dochody gminy z tego tytułu...	19
4.3. Sprawy administracyjne w zakresie podatków.....	20
5. Realizacja polityk, programów, strategii.....	21
5.1. Strategia rozwoju Gminy Mielec na lata 2016-2022 .....	21
5.2. Gminny program usuwania azbestu .....	21
5.3. Uproszczony plan urządzania lasu.....	23
5.4. Program ochrony środowiska.....	24
5.5. Plan gospodarki niskoemisyjnej dla Gminy Mielec .....	24
5.6. Założenia do planu zaopatrzenia w ciepło, energię elektryczną i paliwa gazowe dla Gminy Mielec .....	26
5.7. Program opieki nad zwierzętami bezdomnymi i zapobieganie bezdomności zwierząt w 2020 roku.....	26
5.8. Program przeciwdziałania przemocy w rodzinie oraz ochrony ofiar przemocy w rodzinie na lata 2016-2022.....	27
5.9. Gminny program wspierania rodziny na lata 2019-2021 .....	29
5.10. Wieloletni rządowy program „Posiłek w szkole i w domu” na lata 2019-2023 .....	31
5.11. Program Operacyjny Pomoc Żywnościowa 2014-2020 .....	33
5.12. Strategia rozwiązywania problemów społecznych Gminy Mielec na lata 2016-2022	34
5.13. Program „Wspieraj Seniora” .....	35

5.14. Program współpracy Gminy Mielec z organizacjami pozarządowymi oraz podmiotami prowadzącymi działalność pożytku publicznego na 2020 rok.....	36
5.15. Gminny program profilaktyki i rozwiązywania problemów alkoholowych oraz przeciwdziałania narkomanii .....	38
6. Rada Gminy Mielec .....	41
6.1. Realizacja uchwał Rady Gminy.....	42
7. Działalność inwestycyjna i gospodarka komunalna.....	52
7.1. Infrastruktura drogowa .....	52
7.2. Infrastruktura wodno-kanalizacyjna .....	55
7.3. Budowa, remont, modernizacja obiektów gminnych .....	58
7.3.1. Otrzymane wsparcie zewnętrzne na działania inwestycyjne.....	64
7.3.1.1. Fundusz sołecki.....	65
7.4. Stan mienia komunalnego.....	68
8. Zagospodarowania przestrzenne.....	76
8.1. Decyzje o warunkach zabudowy .....	76
8.2. Decyzje o ustaleniu lokalizacji inwestycji celu publicznego .....	77
8.3. Pozwolenia na budowę, rozbiórkę i pozwolenia na użytkowanie .....	77
8.4. Podziały nieruchomości .....	79
8.5. Miejscowe plany zagospodarowania przestrzennego.....	79
9. Gospodarka odpadami i ochrona środowiska .....	80
9.1. Gospodarowanie odpadami .....	80
9.2. Ochrona środowiska .....	83
9.2.1. Wycinka drzew .....	83
9.2.2. Poprawa jakości powietrza .....	84
10. Organizacje pozarządowe .....	87
10.1. Konsultacje społeczne .....	87
10.2. Współpraca z organizacjami pozarządowymi.....	87
10.3. Nagrody dla sportowców .....	87
11. Samorządowy Ośrodek Kultury i Sportu Gminy Mielec.....	88

11.1. Podstawy prawne funkcjonowania .....	88
11.2. Budżet .....	88
11.3. Zaplecze lokalowe .....	90
11.4. SOKiS w czasie pandemii .....	91
11.5. Kadra Ośrodka .....	92
11.6. Cele Ośrodka .....	92
11.7. Formy pracy .....	92
12. Gminny Zakład Gospodarki Komunalnej.....	97
12.1. Bieżąca obsługa infrastruktury wodociągowej i kanalizacyjnej .....	97
12.1.1. Stan techniczny sieci wodociągowych i ujęć wody .....	97
12.1.2. Stan techniczny sieci kanalizacyjnych i pompowni ścieków .....	98
12.2. Wodociągi i kanalizacja w liczbach.....	99
13. Gminny Ośrodek Pomocy Społecznej.....	101
13.1. Pomoc społeczna.....	101
13.2. Świadczenia finansowe i niefinansowe .....	102
13.3. Wsparcie dla rodzin z dziećmi .....	103
13.3.1. Świadczenia rodzinne .....	103
13.3.2. Fundusz alimentacyjny .....	105
13.3.3. Postępowanie wobec dłużników alimentacyjnych .....	106
13.3.4. Świadczenia wychowawcze 500+ .....	108
13.3.5. Świadczenie „Dobry start” .....	109
13.3.6. Karta Dużej Rodziny .....	109
13.4. Praca socjalna .....	110
13.5. Współpraca z instytucjami, stowarzyszeniami i fundacjami .....	112
13.6. Pozostałe formy pomocy .....	113
13.6.1. Stypendia szkolne i zasiłki szkolne .....	113
13.6.2. Dodatki mieszkaniowe .....	114
13.6.3. Świadczenia opieki zdrowotnej finansowane ze środków publicznych .....	114

14. Oświata .....	116
14.1. Wykaz placówek oświatowych .....	116
14.2. Liczba dzieci w placówkach edukacyjnych .....	117
14.3 Wydatki na prowadzenie placówek oświatowych .....	119
14.4. Uczniowie spoza terenu Gminy Mielec.....	121
15. Ochrona zdrowia .....	123
16. Transport publiczny .....	124
17. Przedsiębiorczość .....	127
18. Bezpieczeństwo .....	129
18.1. Ochotnicze Straże Pożarne.....	129
18.2. Wykaz jednostek OSP .....	129
18.3. Bezpieczeństwo powodziowe - konserwacja rowów melioracyjnych .....	133
19. Gmina Mielec w liczbach .....	137
20. Podsumowanie .....	139
Spis tabel .....	140
Spis rysunków .....	141
Spis zdjęć.....	141

## 1. Wstęp

*Szanowni Państwo,*

Po raz kolejny przedstawiam Państwu Raport o stanie Gminy Mielec. Jest to dokument będący podsumowaniem działalności Gminy oraz podległych jej jednostek w 2020 roku.

W ciągu tych dwunastu miesięcy 2020 roku dużo się wydarzyło nie tylko w Gminie Mielec, ale również na świecie.

Przez pandemię koronawirusa SARS-CoV-2, która wpłynęła na każdą niemal sferę naszego życia, był to rok niezwykle trudny. W związku z tym działania, które podejmowaliśmy, musiały obejmować nie tylko dążenie do osiągnięcia zakładanych rezultatów, ale również do przewycięzania przeciwności, z którymi dotychczas nie musieliśmy się zmagać. Myślę jednak, że po lekturze liczącego ponad 140 stron Raportu zrozumieją Państwo, że Gmina Mielec nie ustawała w wysiłkach i zrealizowaliśmy wszystkie zaplanowane zadania mające na celu zaspokojenie potrzeb mieszkańców i poprawiające komfort życia nawet w tak trudnych czasach.

Tegoroczny Raport o stanie Gminy Mielec przedstawia efekty i rezultaty działań Urzędu Gminy Mielec oraz gminnych jednostek organizacyjnych. Prezentuje, w jakim kierunku rozwija się Gmina i na jakich polach działa najbardziej aktywnie. Wierzę, że dzięki wnikliwej analizie zawartych w raporcie danych dostrzegą Państwo, jak wiele udaje nam się zrobić i ile pracy wkładamy w to, by Gmina Mielec z roku na rok była coraz bardziej przyjaznym miejscem do życia. Mam nadzieję, że odnajdziecie Państwo w tym Raporcie część swojej Małej Ojczyzny, wkładu wspólnej pracy i dostrzeżecie wspólną drogę rozwoju, którą razem podążamy. Te



wszystkie pozytywne działania, które opisane zostały w Raporcie nie byłyby możliwe bez pracy wszystkich osób zaangażowanych w rozwój Gminy Mielec skutecznego wykorzystywania środków budżetowych, pozyskanych środków zewnętrznych i funduszu sołeckiego oraz bez sprawnego, stabilnego i mądrego zarządzania.

Raport o stanie Gminy Mielec za rok 2020 to nie tylko sposób na podsumowanie dotychczasowych dokonań, ale również motywator do dalszych działań. Widząc, jak wiele możemy wspólnie zrobić, nadal będziemy aktywnie działać, nie tylko na polu działań inwestycyjnych, ale również budowania tożsamości wspólnoty lokalnej i kształtowania środowiska przyjaznego do życia i realizacji nawet najbardziej ambitnych planów. Zachęcam do lektury Raportu i dziękuję za wspólną pracę na rzecz naszej Małej Ojczyzny.

Z wyrazami szacunku

Wójt Gminy Mielec



## **2. Czym jest raport o stanie gminy?**

Raport jest dokumentem, który podsumowuje działalność Wójta w roku poprzedzającym jego złożenie. Obecny Raport opisuje działania podejmowane w okresie od 1 stycznia do 31 grudnia 2020 roku. Zawiera przede wszystkim opis realizacji polityki, programów, strategii i uchwał rady gminy oraz bieżących działań wynikających z sytuacji. Z uwagi na przedmiot raportu, obowiązek jego sporządzenia został nałożony na organ wykonawczy gminy ustawą z dnia 11 stycznia 2018 r. o zmianie niektórych ustaw w celu zwiększenia udziału obywateli w procesie wybierania, funkcjonowania i kontrolowania niektórych organów publicznych (Dz.U. 2018, poz. 130 z późn. zm.) wprowadzając do ustawy o samorządzie gminnym art. 28aa (t.j. Dz.U. 2020 poz. 713z późn. zm.).

Raport to wszechstronne i rzetelnie opracowane źródło wiedzy o działalności Wójta Gminy Mielec. Jest kompleksowym przeglądem najważniejszych wydarzeń, przeprowadzonych i planowanych inwestycji oraz statystyk dotyczących życia w gminie.

Raport o Stanie Gminy Mielec został opracowany na podstawie szczegółowych danych z referatów Urzędu Gminy, jednostek organizacyjnych oraz dostępnych analiz i raportów uzupełnionych przez dane statystyczne publikowane przez Główny Urząd Statystyczny, Powiatowy Urząd Pracy w Mielcu oraz Miejską Komunikację Samochodową w Mielcu.

W zestawieniu z raportami z poprzednich lat stanowi cenne i kompleksowe źródło danych porównawczych nie tylko o stanie Gminy, ale również o jej rozwoju i realizacji celów i programów wykraczających poza rok kalendarzowy.



### 3. Charakterystyka Gminy Mielec

Gmina Mielec położona jest w północno-zachodniej części województwa podkarpackiego, w Kotlinie Sandomierskiej, w północnej części „Doliny Dolnej Wisłoki”, po obu stronach rzeki. Sąsiaduje z trzema formacjami geologicznymi: Płaskowyżem Tarnowskim, Płaskowyżem Kolbuszowskim oraz Pradolina Podkarpacką. Graniczy z Gminą Miejską Mielec, tworząc swoim obszarem pierścień wokół miasta Mielca oraz z 9 sąsiednimi gminami: Radomyśl Wielki, Wadowice Górne, Czermin, Borowa, Gawłuszowice, Tuszów Narodowy, Cmolas, Niwiska, Przecław.

Rysunek 1 Podział Gminy Mielec na sołectwa

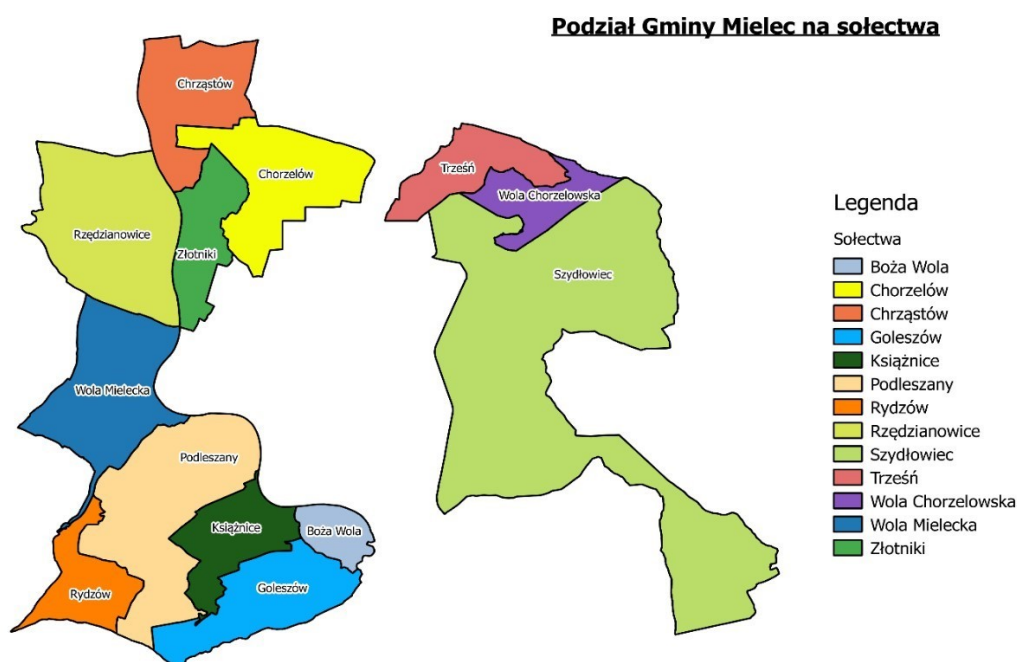

Źródło: opracowanie własne Urzędu Gminy Mielec

W jej skład wchodzi 13 sołectw: Boża Wola, Chorzelów, Chrzastów, Goleiszów, Książnice, Podleszany, Rydzów, Rzędzianowice, Szydłowiec, Trześć, Wola Chorzelska, Wola Mielecka oraz Złotniki, które ze względu na wspaniałe walory rekreacyjno - przyrodnicze, klimatyczne oraz dynamicznie rozbudowującą się infrastrukturę komunalną stają się zapleczem osiedlowym miasta Mielca.

Gmina to miejsce ulokowania wielu przedsiębiorstw. Korzystne położenie tuż przy Specjalnej Strefie Ekonomicznej Euro-park w Mielcu, dobre uzbrojenie terenu i dostępność szlaków komunikacyjnych, a nade wszystko doskonała znajomość potrzeb przedsiębiorców

przez władze gminy, otwartość i wola współpracy oraz niesienia pomocy przy pokonywaniu barier to atuty, które gwarantują sukces inwestorom.

W Gminie dominują firmy związane z obróbką metali, produkcją stolarki i mebli, budownictwem, robotami ziemnymi, transportem międzynarodowym, a także wykonawcy instalacji sieciowych (komunalnych, gazowych, elektrycznych) i dealerzy znanych marek samochodowych. Gmina Mielec to także ujęcia głębinowe doskonałej jakości wód (Szydłowiec, Rzędzianowice) oraz jedyny w okolicy hotel czterogwiazdkowy. Oprócz nowoczesności na najwyższym poziomie dumą Gminy są znakomite piekarnie i masarnie produkujące tradycyjne wyroby o najwyższej jakości, ekologicznie czyste, bez polepszaczy i konserwantów.

W Gminie ma też siedzibę zootechniczny zakład doświadczalny. Miejscowe rolnictwo obejmuje całe spektrum gospodarstw; począwszy od niewielkich przydomowych, kończąc na dużych specjalistycznych gospodarstwach, które głównie specjalizują się w hodowli trzody chlewnej. Nie brak też gospodarstw ekologicznych. Okoliczne lasy objęte są programem Natura 2000 i stanowią ostoję dzikiej zwierzyny oraz znakomite miejsca do rekreacji i wypoczynku. Dzięki nim w doskonałej formie są miejscowe łowiectwo i pszczelarstwo.

Siedziba władz gminnych znajduje się w mieście Mielec, w którym zlokalizowane są również władze samorządowe miasta Mielca i powiatu mieleckiego. Takie położenie Gminy ułatwia jej mieszkańcom dostęp do: organów decyzyjnych szczebla gminnego, powiatowego i wojewódzkiego, rynku pracy, opieki zdrowotnej, szkół ponadpodstawowych i szkoły wyższej.

### 3.1. Dane demograficzne

Gmina Mielec zajmuje powierzchnię 122,7 kilometrów kwadratowych.

Liczba ludności w Gminie Mielec na dzień 31 grudnia 2020 roku wynosiła 13315 osób, w tym 6629 mężczyzn i 6686 kobiet. W podziale na poszczególne miejscowości liczba ludności kształtowała się następująco:

Tabela 1 Liczba ludności w gminie Mielec według miejscowości

Miejscowość	Ogółem	Mężczyźni	Kobiety
Boża Wola	120	61	59
Chorzelów	2719	1315	1404
Chrzastów	699	382	317
Goleszów	390	186	204
Książnice	570	284	286
Podleszany	1883	946	937
Rydzów	358	190	168
Rzędzianowice	1378	674	704

Miejscowość	Ogółem	Mężczyźni	Kobiety
Szydłowiec	160	86	74
Trześć	1353	665	688
Wola Chorzelowska	468	236	232
Wola Mielecka	2153	1086	1067
Złotniki	1064	518	546

Źródło: opracowanie własne Urzędu Gminy Mielec

Większą część populacji gminy Mielec stanowią kobiety. Odsetek kobiet w całej populacji to 50,21 %, a mężczyzn 49,79 %.

Wykres 1 Struktura wiekowa mieszkańców gminy Mielec

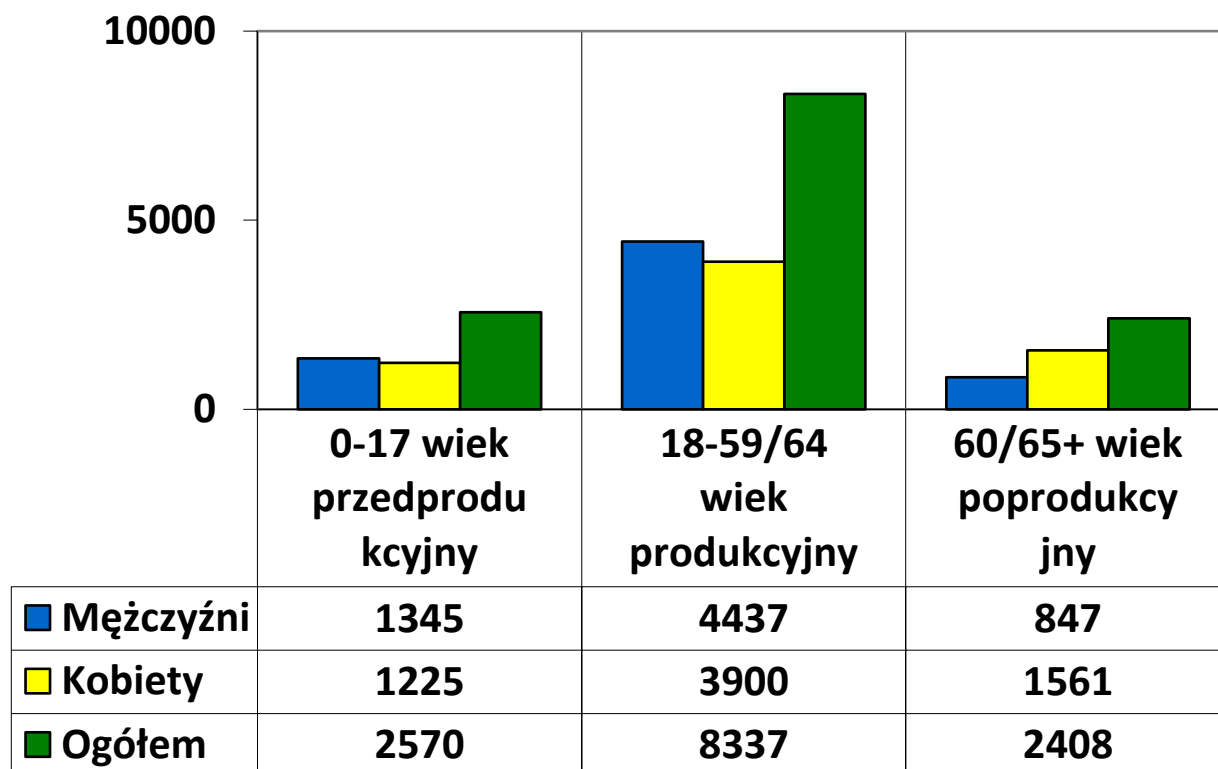

Opracowanie własne Urzędu Gminy Mielec

Struktura wiekowa według kategorii płci przedstawia się następująco:

Osoby w wieku do 17 lat (wiek przedprodukcyjny): 2570 osób, w tym 1345 mężczyzn i 1225 kobiet

Osoby w wieku 18-59/64 lat (wiek produkcyjny): 8337 osób, w tym 4437 mężczyzn i 3900 kobiet

Osoby w wieku powyżej 60/65 lat (wiek poprodukcyjny): 2408 osób, w tym 847 mężczyzn i 1561 kobiet

W 2020 r. urodziło się 123 dzieci (67 chłopców i 56 dziewczynek), a zmarło 141 osób (79 mężczyzn i 62 kobiety).

W Gminie Mielec jest 3422 gospodarstwa domowe.

Tabela 2 Liczba gospodarstw domowych z podziałem na miejscowości

Miejscowość	Ogółem	%
Boża Wola	29	0,85
Chorzeliów	715	20,89
Chrzastów	195	5,70
Goleszów	112	3,27
Książnice	147	4,30
Podleszany	458	13,38
Rydzów	88	2,57
Rzędzianowice	354	10,35
Szydłowiec	36	1,05
Trześć	335	9,79
Wola Chorzelowska	120	3,51
Wola Mielecka	547	15,98
Złotniki	286	8,36

Źródło: opracowanie własne Urzędu Gminy Mielec

### 3.2. Urząd gminy, struktura organizacyjna i stan zatrudnienia

Urząd Gminy Mielec jest jednostką organizacyjną, przy pomocy której Wójt realizuje zadania wynikające z przepisów prawa oraz uchwał podejmowanych przez Radę Gminy.

Urząd ma swoją siedzibę w Mielcu przy ul. Głowackiego 5.

Zdjęcie 1 Budynek Urzędu Gminy w Mielcu



Źródło: archiwum własne Urzędu Gminy Mielec

Zakres działania urzędu jest bardzo szeroki, począwszy od gminnej księgowości i prowadzenia różnego typu ewidencji (w tym mieszkańców i przedsiębiorców), poprzez nadzór nad realizacją inwestycji, współpracę z podmiotami gospodarczymi, dbałość o dobry stan techniczny obiektów użyteczności publicznej, dróg i chodników, działania na rzecz środowiska naturalnego, po współpracę z organizacjami pozarządowymi, a także działania informacyjne i promocyjne.

Zdjęcie 2 Schemat struktury wewnętrznej Urzędu Gminy Mielec

*Załącznik do Regulaminu  
Organizacyjnego Gminy  
Mielec*

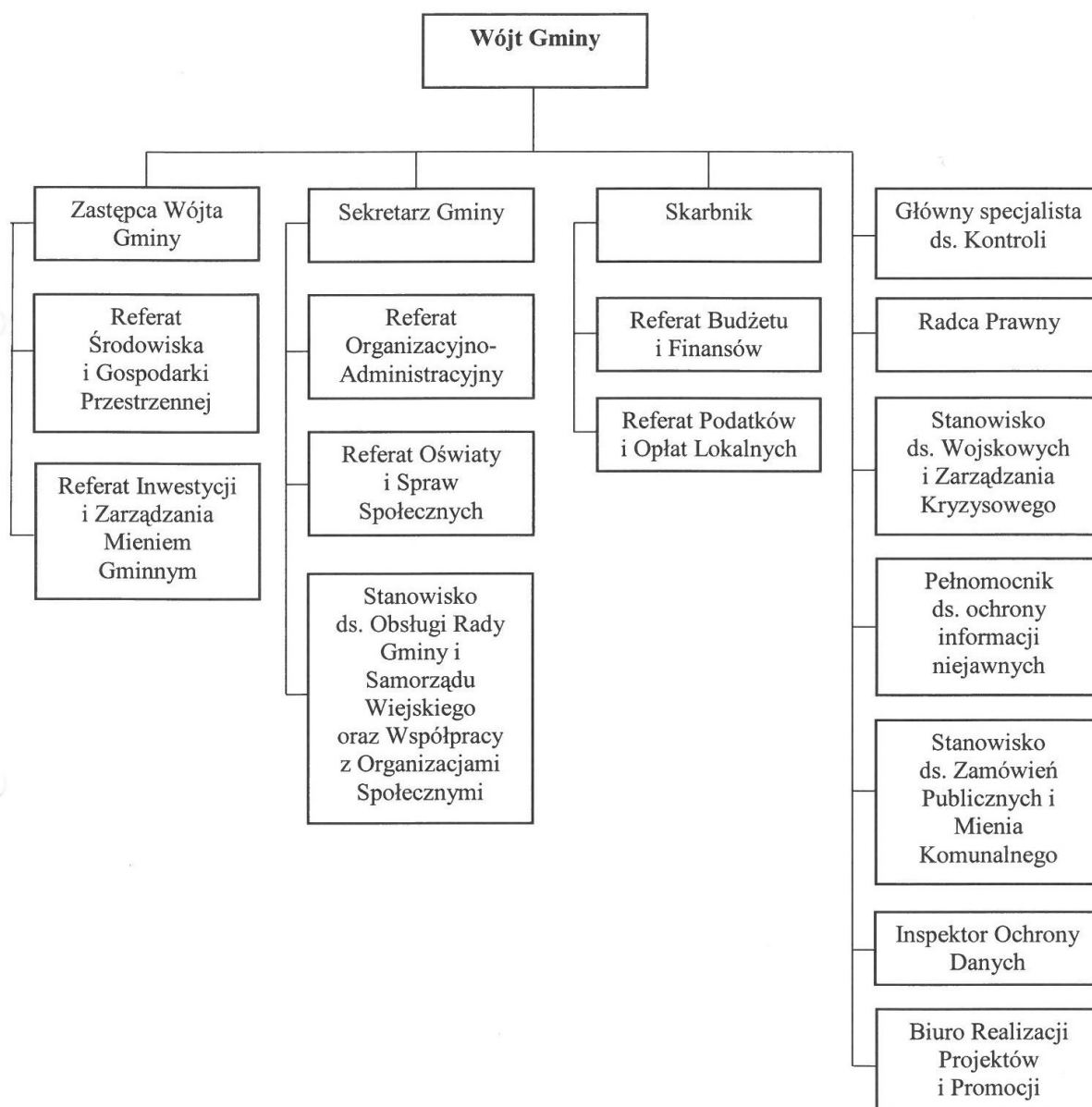

Źródło: archiwum własne Urzędu Gminy Mielec

Na dzień 31 grudnia 2020 roku stan zatrudnienia w Urzędzie Gminy i jednostkach organizacyjnych przedstawiał się następująco:

Urząd Gminy Mielec: 49 osób

Gminny Ośrodek Pomocy Społecznej w Mielcu: 15 osób

Gminny Zakład Gospodarki Komunalnej w Mielcu: 15 osób

Samorządowy Ośrodek Kultury i Sportu Gminy Mielec: 14 osób

Zespół Szkół w Chorzelowie: 49 osób

Zespół Szkolno-Przedszkolny w Chrzątowie: 28 osób

Zespół Szkolno-Przedszkolny w Książnicach: 27 osób

Zespół Szkół w Podleszanach: 38 osób

Zespół Szkolno-Przedszkolny w Rydzowie: 28 osób

Zespół Szkolno-Przedszkolny w Rzędzianowicach: 32 osoby

Zespół Szkół w Trześni: 40 osób

Zespół Szkół w Woli Mieleckiej: 50 osób.

#### 4. Finanse gminy

W 2020 roku Gmina Mielec zaplanowała osiągnięcie dochodów budżetowych w kwocie 72.602.842,88 zł. Założony plan został zrealizowany w kwocie 77.185.823,56 zł, co stanowiło realizację planu na poziomie 106,31%.

Wydatki budżetowe Gmina zaplanowała w kwocie 80.279.036,54 zł. Zaplanowane do wykonania zadania zostały zrealizowane na kwotę 73.194.595,31 zł, co stanowiło 91,18% założonego planu.

Zrealizowane ogółem w 2020 roku dochody budżetowe w przeliczeniu na 1 mieszkańca Gminy wynosiły 5.796,91 zł, a zrealizowane ogółem wydatki budżetowe wynosiły 5.497,15 zł.

Zgodnie z art. 217 ustawy o finansach publicznych różnica między dochodami a wydatkami budżetu jednostki samorządu terytorialnego stanowi odpowiednio nadwyżkę budżetu albo deficyt budżetu. Dla Gminy Mielec wynik finansowy roku 2020 był kwotą dodatnią i wyniósł 3.991.228,25 zł.

Natomiast różnica między dochodami bieżącymi a wydatkami bieżącymi określana jest jako wynik bieżący, który w przypadku osiągnięcia wartości dodatnich określana jest jako nadwyżka operacyjna (odpowiednio deficyt operacyjny w przypadku ujemnego wyniku bieżącego).

Gmina w roku 2020 osiągnęła nadwyżkę operacyjną w kwocie 6.906.728,12 zł. Osiągnięty dodatni wynik bieżący (nadwyżka operacyjna) daje Gminie możliwość realizacji nowych przedsięwzięć majątkowych, zarówno bezpośrednio, przeznaczając tę kwotę na inwestycje lub pośrednio, spłacając wcześniej zaciągnięte zobowiązania na cele inwestycyjne.

Gmina Mielec w roku budżetowym 2020 zrealizowała:

- 1) przychody w kwocie 10.672.486,06 zł,
- 2) rozchody w kwocie 1.572.088,00 zł.

Faktyczny stan zobowiązań z tytułu zaciągniętych kredytów i pożyczek na dzień 31 grudnia 2020 roku wynosił 15.263.406,10 zł. Szczegółowe dane w zakresie poziomu zaplanowanych jak również zrealizowanych dochodów i wydatków zaprezentowano w poniższych tabelach.

Tabela 3 Dochody Gminy Mielec w 2020 roku

Kategoria dochodów	Plan na dzień 1 stycznia 2020 roku	Plan na dzień 31 grudnia 2020r. (po dokonanych w trakcie roku zmianach)	Kwota łączna zrealizowanych na dzień 31 grudnia 2020 r. dochodów budżetowych
Ogółem:	64.530.950,21	72.602.842,88	77.185.823,56
1) Dochody bieżące	58.901.432,00	65.369.321,61	64.920.198,90
a) dochody własne (bez dotacji):	23.071.834,00	23.771.543,00	23.384.441,81
dochody z tytułu podatków i opłat lokalnych	7.496.160,00	7.512.382,00	7.608.511,86
dochody z tytułu udziałów w podatku dochodowym od osób fizycznych i osób prawnych	13.933.308,00	13.928.559,00	13.532.987,50
inne dochody	1.642.366,00	2.330.602,00	2.242.942,45
b) dochody z tytułu otrzymywanych dotacji	19.501.416,00	22.036.443,61	21.974.422,09
c) dochody z tytułu otrzymywanych subwencji:	16.328.182,00	19.561.335,00	19.561.335,00
subwencja oświatowa	12.408.835,00	12.637.485,00	12.637.485,00
subwencja wyrównawcza	3.919.347,00	3.919.347,00	3.919.347,00
uzupełnienie subwencji ogólnej dla jednostek samorządu terytorialnego	0,00	3.004.503,00	3.004.503,00
2) Dochody majątkowe	5.629.518,21	7.233.521,27	12.265.624,66
a) dochody własne:	517.125,60	1.813.725,54	8.173.384,49
dochody z tytułu otrzymywanych dotacji	5.112.392,61	5.419.795,73	4.092.240,17

Źródło: Opracowanie własne Urzędu Gminy Mielec



Tabela 4 Wydatki Gminy Mielec w 2020 roku

Kategoria wydatków	Plan na dzień 1 stycznia 2020 roku	Plan na dzień 31 grudnia 2020r. (po dokonanych w trakcie roku zmianach)	Kwota łączna zrealizowanych na dzień 31 grudnia 2020 r. wydatków budżetowych
Ogółem:	72.680.235,84	80.279.036,54	73.194.595,31
1) wydatki bieżące	57.056.161,20	63.638.759,44	58.013.470,78
2) wydatki majątkowe	15.624.074,64	16.640.277,10	15.181.124,53

Źródło: Opracowanie własne Urzędu Gminy Mielec

Tabela 5 Przychody Gminy Mielec w 2020 roku

Kategoria przychodów	Plan na dzień 1 stycznia 2020 r. przychodów budżetowych	Plan na dzień 31 grudnia 2020r. (po dokonanych w trakcie roku zmianach)	Kwota łączna zrealizowanych na dzień 31 grudnia 2020r. przychodów budżetowych
Ogółem:	9.788.698,12	9.248.281,66	10.672.486,06
przychody ze spłat pożyczek udzielonych na finansowanie zadań realizowanych z udziałem środków pochodzących z budżetu Unii Europejskiej	0,00	0,00	0,00
przychody z tytułu zaciągniętych pożyczek i kredytów na rynku krajowym	8.447.566,37	6.324.547,60	5.364.952,00
niewykorzystane środki pieniężne	8.900,00	56.000,00	56.000,00
przychody z tytułu wolnych środków	1.332.231,75	2.867.734,06	5.251.534,06

Źródło: Opracowanie własne Urzędu Gminy Mielec

Tabela 6 Rozchody Gminy Mielec w 2020 roku

Kategoria rozchodów	Plan na dzień 1 stycznia 2020 r. rozchodów budżetowych	Plan na dzień 31 grudnia 2020r. (po dokonanych w trakcie roku zmianach)	Kwota łączna zrealizowanych na dzień 31 grudnia 2020 r. rozchodów budżetowych
Ogółem:	1.639.412,49	1.572.088,00	1.572.088,00
W tym: rozchody z tytułu spłat kredytów i pożyczek	1.639.412,49	1.572.088,00	1.572.088,00

Źródło: Opracowanie własne Urzędu Gminy Mielec

Wykres 2 Wynik finansowy Gminy Mielec w roku 2020

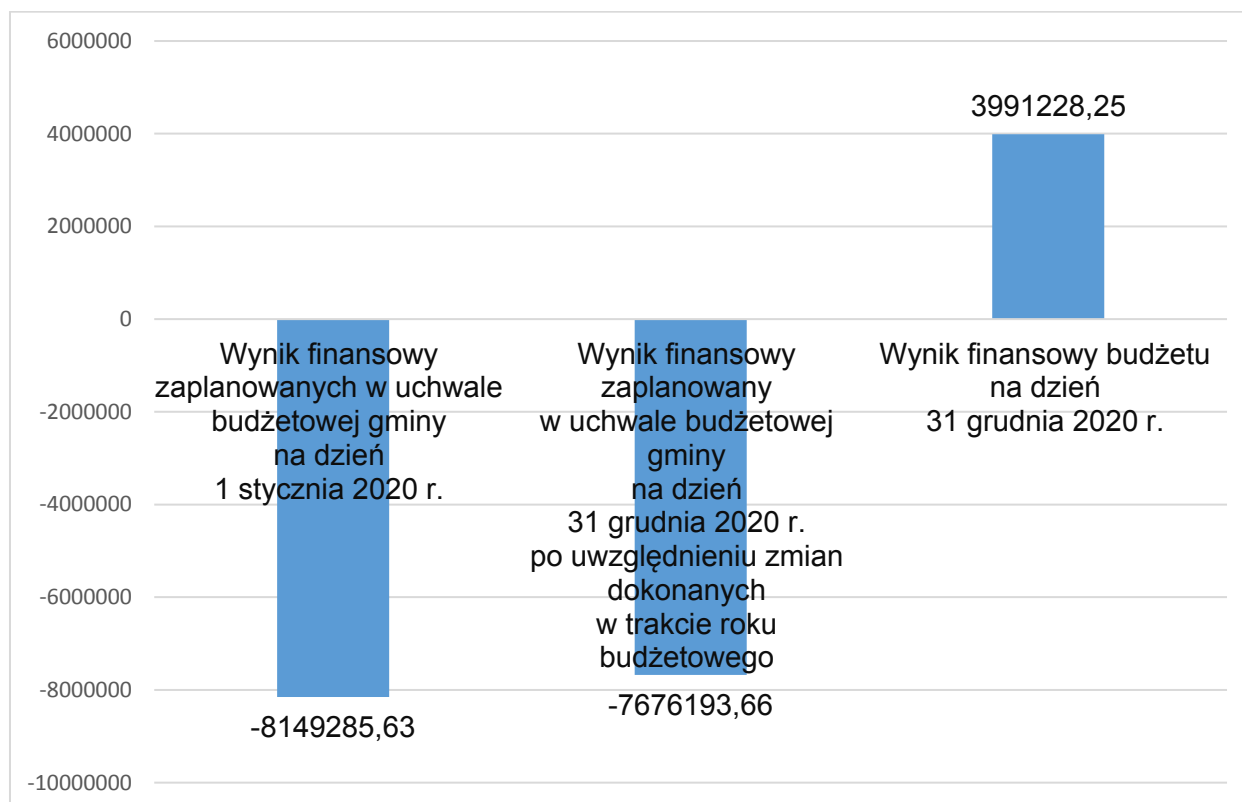

Źródło: Opracowanie własne Urzędu Gminy Mielec

Stan długu Gminy Mielec przedstawiał się następująco:

Planowana w 2018 roku kwota długu na dzień 31 grudnia roku budżetowego 2019 wynosiła 12.681.967,09 zł.

W trakcie realizacji budżetu roku 2019 ostatecznie kwota zobowiązań z tytułu zaciągniętych kredytów i pożyczek wyniosła wg stanu na 31 grudnia 2019 roku 11.470.542,10 zł.

Planowana w 2019 roku kwota długu na dzień 31 grudnia roku budżetowego 2020 wynosiła 16.223.001,70 zł.

W trakcie realizacji budżetu roku 2020 ostatecznie kwota zobowiązań z tytułu zaciągniętych kredytów i pożyczek wyniosła wg stanu na 31 grudnia 2020 roku 15.263.406,10 zł.

#### **4.1. Dochody gminy z tytułu należnych podatków lokalnych od osób fizycznych i osób prawnych**

Zrealizowane w 2020 roku dochody łączne z tytułu należnych gminie podatków lokalnych od osób fizycznych i osób prawnych wyniosły 4 039 978,82 zł.

Średnioroczna kwota zrealizowanych łącznych dochodów z tytułu należnych gminie podatków lokalnych od osób fizycznych i osób prawnych przypadająca na jednego mieszkańca gminy to 303,42 zł.

Niezrealizowane dochody budżetowe z tytułu należnych podatków lokalnych będące skutkiem obniżenia przez Radę Gminy Mielec górnych stawek podatkowych w roku 2020 wyniosły 2 124 289,79 zł.

Średnioroczna kwota będąca skutkiem obniżenia przez Radę Gminy Mielec górnych stawek podatkowych w roku 2020 przypadająca na jednego mieszkańca gminy to 159,54 zł.

Na koniec roku 2020 zaległości podatkowe z tytułu niezapłaconych w terminie należnych kwot podatków lokalnych przez osoby fizyczne i osoby prawne wyniosły 1 087 434,50 zł.

Średnioroczna kwota z tytułu zaległości podatkowych z tytułu niezapłaconych w terminie należnych kwot podatków lokalnych przez osoby fizyczne i prawne przypadająca na jednego mieszkańca gminy to 81,67 zł.

Kwotę zaległości podatkowych z tytułu niezapłacenia w terminie należnych kwot podatków lokalnych stanowią zaległości osób prawnych w upadłości, osób prawnych i osób fizycznych.

W stosunku do osób prawnych i osób fizycznych posiadających zaległości z tytułu podatków lokalnych prowadzone są postępowania egzekucyjne w celu uregulowania istniejących zaległości.

#### **4.2. Opłata za gospodarowanie odpadami komunalnymi – dochody gminy z tego tytułu**

Zrealizowane w 2020 roku dochody z opłaty za gospodarowanie odpadami komunalnymi od osób fizycznych i osób prawnych wyniosły 3 048 061,36 zł.

Średnioroczna kwota zrealizowanych dochodów z opłaty za gospodarowanie odpadami komunalnymi od osób fizycznych i osób prawnych przypadająca na jednego mieszkańca gminy to 228,92 zł.

Na koniec roku 2020 zaległości z tytułu niezapłaconych w terminie należnych kwot opłaty za gospodarowanie odpadami komunalnymi od osób fizycznych i osób prawnych wyniosły 307 389,42 zł.

Średnioroczna kwota zaległości z tytułu niezapłaconych w terminie należnych kwot opłaty za gospodarowanie odpadami komunalnymi od osób fizycznych i osób prawnych przypadająca na jednego mieszkańca gminy to 23,09 zł.

W stosunku do osób prawnych i osób fizycznych posiadających zaległości z tytułu niezapłaconych w terminie należnych kwot opłaty za gospodarowanie odpadami komunalnymi od osób fizycznych i osób prawnych prowadzone są postępowania egzekucyjne w celu uregulowania istniejących zaległości.

#### **4.3. Sprawy administracyjne w zakresie podatków**

W 2020 roku wydano w zakresie podatków lokalnych 11 942 decyzji.

Zaskarżono do Samorządowego Kolegium Odwoławczego w Tarnobrzegu 2 decyzje.

Samorządowe Kolegium Odwoławcze nie uchyliło Decyzji Wójta Gminy Mielec.

Jedno odwołanie do Wojewódzkiego Sądu Administracyjnego. Skarga oddalona.

## **5. Realizacja polityk, programów, strategii**

### **5.1. Strategia rozwoju Gminy Mielec na lata 2016-2022**

Strategia rozwoju Gminy Mielec na lata 2016-2022 przyjęta uchwałą Nr XV/102/2016 Rady Gminy Mielec z dnia 28 stycznia 2016 roku jest strategicznym dokumentem, który określa kierunki rozwoju Gminy Mielec w zmieniających się warunkach zewnętrznych i wewnętrznych kraju. Strategia jest dokumentem, który zawiera dokładną diagnozę potencjału: ludzkiego, technicznego, przyrodniczego oraz gospodarczego. Oprócz analizy obecnych zasobów odnosi się do historii regionu, co umożliwia przewidywanie i planowanie dalszego jej rozwoju. Efektem wdrożenia strategii będzie:

- 1) Wykreowanie korzystnego wizerunku Gminy Mielec w opinii obecnych i przyszłych mieszkańców.
- 2) Umocnienie przeświadczenia o atrakcyjności inwestycyjnej Gminy Mielec.
- 3) Poprawa jakości życia mieszkańców.
- 4) Uzyskanie poparcia społecznego dla procesów rozwojowych gminy.
- 5) Zwiększenie możliwości merytorycznych i formalnych dla pozyskania środków zewnętrznych na rozwój gminy.
- 6) Zwiększenie zakresu opartej na partnerstwie współpracy pomiędzy władzą samorządową a samorządem powiatu mieleckiego, samorządem województwa podkarpackiego, a także partnerami zewnętrznymi - potencjalnymi inwestorami.
- 7) Zwiększenie wielkości środków budżetowych i pozabudżetowych przeznaczanych na realizację zadań inwestycyjnych i społecznych w gminie.
- 8) Zwiększenie skuteczności i efektywności wydatkowania środków budżetowych i pozabudżetowych.

Horyzont czasowy strategii obejmuje lata 2016-2022, co wynika z przyjętych okresów programowania krajowej polityki regionalnej wraz z okresem kwalifikowalności wydatków. W 2020 roku nie dokonywano aktualizacji strategii. Wszystkie realizowane w 2020 roku działania wpisują się w Strategię Rozwoju Gminy Mielec i podlegają systematycznej weryfikacji w zakresie osiągnięcia celów strategicznych i operacyjnych ujętych w tym dokumencie.

### **5.2. Gminny program usuwania azbestu**

Gminny program usuwania azbestu został podjęty Uchwałą nr XV/113/2011 Rady Gminy Mielec z dnia 19 grudnia 2011 r. Celem programu jest zaplanowanie bezpiecznego dla zdrowia mieszkańców i środowiska naturalnego usunięcia wyrobów zawierających azbest z obszaru Gminy do końca 2032 roku. Przygotowanie Gminnego Programu Usuwania

Azbestu poprzedzone zostało wykonaniem inwentaryzacji pokryć dachowych i okładzin elewacyjnych wykonanych z płyt azbestowo-cementowych, a także innych wyrobów azbestowych. Wyniki danych zostały zebrane w bazie danych. Zgromadzone dane umożliwiły przygotowanie mapy rozmieszczenia wyrobów zawierających azbest wraz z analizą stanu płyt. Na podstawie przeprowadzonej inwentaryzacji oszacowano koszty usunięcia płyt azbestowo-cementowych z terenu Gminy Mielec oraz wskazano potencjalne źródła finansowania przedsięwzięć, polegających na usuwaniu i unieszkodliwianiu wyrobów azbestowych. Gmina Mielec przy wsparciu środków z Wojewódzkiego Funduszu Ochrony Środowiska i Gospodarki Wodnej w Rzeszowie realizuje odbiór tego rodzaju odpadów od mieszkańców Gminy. W 2020 roku odebrano z terenu Gminy łącznie 48,655 ton wyrobów azbestowych z 39 gospodarstw. Na ten cel pozyskano środki z Wojewódzkiego Funduszu Ochrony Środowiska w wysokości 4 060,00 zł, oraz Narodowego Funduszu Ochrony Środowiska w wysokości 5 800,00 zł. Pozostałe środki w kwocie 9.488,27 zł niezbędne do sfinansowania zadania pochodziły z budżetu Gminy Mielec.

Tabela 7 Zestawienie ilości odebranych wyrobów azbestowych

Miejscowość	Ilość zainwentaryzowanych wyrobów azbestowych w Gminie Mielec [t]	Ilość odebranych wyrobów azbestowych do 31.12.2019 roku [t]	Ilość odebranych w 2020 roku wyrobów azbestowych	Pozostało do usunięcia [t]
Boża Wola	57,65	1,58	0,00	56,07
Chorzelów	413,44	71,51	12,148	329,78
Chrzastów	238,29	52,41	7,517	178,36
Goleszów	98,35	27,865	3,756	66,73
Książnice	116,65	32,402	0,00	84,25
Podleszany	202,89	50,972	0,69	151,23
Rydzów	55,63	10,31	2,53	42,79
Rzędzianowice	480,23	101,97	6,828	371,43
Szydłowiec	30,24	5,168	0,00	25,07
Trześń	76,39	33,052	0,00	43,34
Wola Chorzelowska	33,66	16,56	1,89	15,21
Wola Mielecka	289,19	126,01	8,687	154,49
Złotniki	106,07	46,45	4,609	55,01

Miejscowość	Ilość zainwentaryzowanych wyrobów azbestowych w Gminie Mielec [t]	Ilość odebranych wyrobów azbestowych do 31.12.2019 roku [t]	Ilość odebranych w 2020 roku wyrobów azbestowych	Pozostało do usunięcia [t]
RAZEM:	2198,68	576,259	48,655	1573,76

Źródło: opracowanie własne Urzędu Gminy Mielec

Wykres 3 Stosunek zainwentaryzowanych wyrobów azbestowy do pozostałych do usunięcia

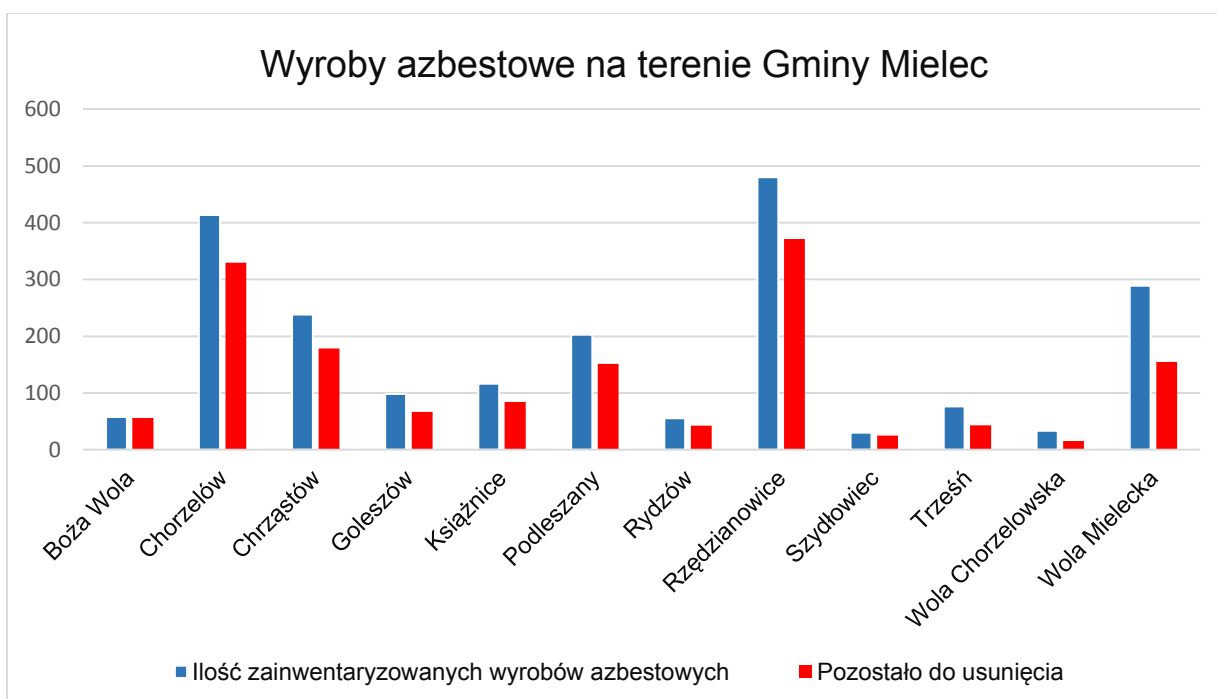

Źródło: opracowanie własne Urzędu Gminy Mielec.

### 5.3. Uproszczony plan urządzania lasu

Na koniec 2020 roku Gmina posiadała 11,54 ha lasów. W 2020 roku nie dokonywano wycinki, trzebieży ani cięć sanitarnych w obrębie użytków leśnych.

Tabela 8 Ilość lasów na terenie Gminy Mielec - stan na dzień 31.12.2020 roku

Miejscowość	Lasy (Ls) – mienie komunalne Gminy Mielec
Boża Wola	0,18
Rydzów	2,15
Książnice	0,06
Szydłowiec	4,52

Miejscowość	Lasy (Ls) – mienie komunalne Gminy Mielec
Goleszów	4,63
RAZEM:	11,54

Źródło: opracowanie własne Urzędu Gminy Mielec.

Jednocześnie, zgodnie z Zarządzeniem nr 19/2016 Starosty Powiatu Mieleckiego z dnia 16 marca 2016 roku w sprawie zatwierdzenia „Uproszczonego planu urządzania lasu” oraz „Inwentaryzacji stanu lasu” dla lasów nie stanowiących własności Skarbu Państwa, stanowiących własność osób fizycznych w dalszym ciągu obowiązują uproszczone plany urządzania lasu i inwentaryzacja stanu lasu zatwierdzone Zarządzeniem nr 19/2016 z dnia 16.03.2016r. Starosty Powiatu Mieleckiego z okresem obowiązywania od 01.01.2016 r. do 31.12.2025 r.

#### **5.4. Program ochrony środowiska**

Uchwałą nr XI/76/2019 Rady Gminy Mielec z dnia 27 listopada 2019 roku został przyjęty „Program Ochrony Środowiska dla Gminy Mielec na lata 2019-2022 z perspektywą do 2026 roku”. Celem programu jest realizacja przez Gminę Mielec polityki ochrony środowiska zgodnie z założeniami najważniejszych dokumentów strategicznych i programowych na szczeblu krajowym, wojewódzkim i powiatowym. Program Ochrony Środowiska stanowi podstawę funkcjonowania systemu zarządzania środowiskiem i jest spójny ze wszystkimi dokumentami dotyczącymi zagadnień ochrony środowiska na szczeblu Gminy.

Dokument zawiera analizę stanu środowiska naturalnego na terenie Gminy, na podstawie której określa cele, kierunki i zadania wynikające z zagrożeń i problemów dla poszczególnych obszarów interwencji. Wskazuje również możliwe źródła finansowania zaproponowanych działań oraz określa system realizacji Programu. W 2020 roku Program nie podlegał zmianom.

#### **5.5. Plan gospodarki niskoemisyjnej dla Gminy Mielec**

„Program Gospodarki Niskoemisyjnej dla Gminy Mielec” przyjęty uchwałą Nr X/65/2015 Rady Gminy Mielec z dnia 26 sierpnia 2015 roku jest strategicznym dokumentem określającym główne cele i kierunki działań dotyczące kwestii poprawy jakości powietrza, efektywności energetycznej, redukcji emisji zanieczyszczeń, w tym również gazów cieplarnianych. Celami strategicznymi Programu są:

- 1) Poprawa jakości powietrza na terenie Gminy Mielec poprzez ograniczenie stężenia substancji zanieczyszczających;



- 2) Zwiększenie efektywności wykorzystania i wytwarzania energii oraz wykorzystywanie odnawialnych źródeł energii we wszystkich sektorach gospodarki;
- 3) Dążenie do wzrostu gospodarczego i zaspokajania potrzeb społeczeństwa, tj. rozwoju gospodarczo-społecznego gminy z poszanowaniem dla środowiska i bez znacznego wzrostu zapotrzebowania na energię pierwotną i finalną;
- 4) Ukształtowanie prośrodowiskowych postaw mieszkańców Gminy Mielec;
- 5) Osiągnięcie tych celów nastąpi m.in. poprzez:
  - a) zmianę źródeł ogrzewania w mieszkalnictwie jednorodzinny i wielorodzinny, zniwelowanie zużycia paliw stałych na rzecz odnawialnych źródeł energii,
  - b) wsparcie i modernizację sektora transportu indywidualnego i publicznego,
  - c) poprawę efektywności energetycznej budynków użyteczności publicznej,
  - d) promocję i wdrażanie energooszczędnych systemów, instalacji, oświetlenia i technologii, a także idei budownictwa energooszczędnego i pasywnego,
  - e) promowanie i wykorzystanie odnawialnych źródeł energii,
  - f) stworzenie warunków do rozwoju działalności gospodarczej, w tym usług turystycznych i agroturystyki propagujących ekologiczne rozwiązania, ochrony zdrowia i opieki medycznej oraz przemysłu nieuciążliwego dla środowiska.

W 2020 roku nie dokonywano aktualizacji programu.

Jednocześnie, dzięki założeniom programu w 2020 roku Gmina Mielec zrealizowała projekty:

„Eko–energia w gminach: Tuszów Narodowy –Mielec”, w ramach którego na terenie Gminy Mielec zainstalowano:

104 instalacje fotowoltaiczne o mocy od 2,40 kW do 6,30 kW (łącznie moc to 431,70 kW),  
82 instalacje kolektorów słonecznych o mocy od 3,54 kW do 7,07 kW (łącznie moc to 396,03 kW),  
38 powietrznych pomp ciepła o mocy od 3,60 kW do 18,00 kW (łącznie moc 70,80 kW)  
26 kotłów na biomasę o mocy od 15,00 kW do 25,00 kW (łącznie moc 505,00 kW).

Realizacja projektu przyczynia się do corocznej redukcji emisji gazów cieplarnianych o 698,09 ton ekwiwalentu CO<sub>2</sub> oraz do produkcji energii cieplnej w wysokości 1273,67 MWh/rok i energii elektrycznej w wysokości 366,94 MWne/rok.

„Pozbądź się smogu w Gminie Mielec (kotły gazowe i ogrzewanie biomasą)”, w ramach którego zainstalowano 116 kotłów w budynkach mieszkalnych na terenie gminy Mielec, w tym:

104 gazowych kotłów kondensacyjnych o mocy od 26 kW do 35 kW (łącznie moc 2911 kW),  
12 automatycznych kotłów centralnego ogrzewania opalanych biomasą o mocy od 11 kW do 25 kW (łącznie moc 237 kW).

Realizacja projektu przyczynia się do corocznej redukcji emisji gazów cieplarnianych o 2696,28 ton ekwiwalentu CO<sub>2</sub> oraz do spadku emisji pyłów PM-10 w wysokości 18647,49 kg/rok.

„Pozbądź się smogu w Gminie Mielec (kotły na ekogroszek)”, w ramach którego wymieniono stare, nieefektywne źródła ciepła w 15 gospodarstwach domowych na terenie Gminy Mielec na 15 kotłów na ekogroszek klasy 5 z automatycznym zasypem paliwa o mocy od 15 kW do 20 kW (łączna moc 265 kW).

Realizacja projektu przyczynia się do corocznej redukcji emisji gazów cieplarnianych o 220,51 ton ekwiwalentu CO<sub>2</sub> oraz do spadku emisji pyłów w wysokości 2430 kg/rok.

## **5.6. Założenia do planu zaopatrzenia w ciepło, energię elektryczną i paliwa gazowe dla Gminy Mielec**

Zgodnie z wymogami ustawy z dnia 10 kwietnia 1997 r. „Prawo Energetyczne” w 2019 roku opracowano „Założenia do planu zaopatrzenia w ciepło, energię elektryczną i paliwa gazowe dla Gminy Mielec”. Dokument obejmuje min.:

- 1) Ocenę stanu aktualnego i przewidywanych zmian zaopatrzenia w ciepło, energię elektryczną i paliwa gazowe;
- 2) Przedsięwzięcia racjonalizujące użytkowanie ciepła, energii elektrycznej i paliw gazowych;
- 3) Możliwości wykorzystania istniejących nadwyżek i lokalnych zasobów paliw i energii, z uwzględnieniem skojarzonego wytwarzania ciepła i energii elektrycznej oraz zagospodarowania ciepła odpadowego z instalacji przemysłowych; zakres współpracy z innymi gminami.

W 2020 roku dokument nie podlegał modyfikacjom.

## **5.7. Program opieki nad zwierzętami bezdomnymi i zapobieganie bezdomności zwierząt w 2020 roku**

Program opieki nad zwierzętami bezdomnymi i zapobieganie bezdomności zwierząt w 2020 roku został przyjęty uchwałą Rady Gminy Mielec nr XV/112/2020 z dnia 19 czerwca 2020 roku. Program obejmuje w szczególności:

- 1) Zapewnienie bezdomnym zwierzętom miejsca w schronisku dla zwierząt;
- 2) Opiekę nad wolno żyjącymi kotami, w tym ich dokarmianie;
- 3) Odławianie bezdomnych zwierząt;
- 4) Obligatoryjną sterylizację albo kastrację zwierząt w schroniskach dla zwierząt;
- 5) Poszukiwanie właścicieli dla bezdomnych zwierząt;
- 6) Usypianie ślepych miotów;

- 7) Wskazanie gospodarstwa rolnego w celu zapewnienia miejsca dla zwierząt gospodarskich;
- 8) Zapewnienie całodobowej opieki weterynaryjnej w przypadkach zdarzeń drogowych z udziałem zwierząt.

Koszty poniesione przez Gminę Mielec w 2020 roku związane z realizacją programu wyniosły 76820,20 zł brutto z czego wyłapywanie, przewiezienie oraz przejęcie 26 szt. bezdomnych zwierząt (18 psów i 8 kotów) do schroniska w 2020 roku (psy i koty z terenu Gminy Mielec) kosztowało Gminę 69945,60 zł.

W 2020 roku łącznie oddano do schroniska 26 zwierząt. Według miejscowości wyglądało to następująco:

Wola Mielecka: 4

Rzędzianowice: 1

Książnice: 7

Podleszany: 5

Rydzów: 0

Goleszów: 0

Boża Wola: 0

Złotniki: 1

Chrzastów: 0

Chorzelów: 4

Trześć: 1

Szydłowiec: 1

Wola Chorzelowska: 2.

W 2020 roku z dofinansowania zabiegów sterylizacji skorzystało 6 właścicieli zwierząt z terenu Gminy i wysterylizowano/wykastrowano łącznie 4 koty i 2 psy. Zgodnie z przyjętym programem za kwotę 500 zł zakupiono karmę dla kotów, którą przekazano fundacji Animals Mielec. Opieka weterynaryjna, w tym dofinansowania sterylizacji i kastracji zwierząt domowych i pomoc zwierzętom rannym w wyniku wypadku, kosztowała Gminę 6874,60 zł. Dodatkowo Gmina poniosła wydatki związane z odbiorem i utylizacją 23 sztuk padłych zwierząt z miejsc publicznych, a łączny koszt tych usług w 2020 roku wyniósł 5940,00 zł.

#### **5.8. Program przeciwdziałania przemocy w rodzinie oraz ochrony ofiar przemocy w rodzinie na lata 2016-2022**

Zgodnie z ustawą z dnia 29 lipca 2005 r. o przeciwdziałaniu przemocy w rodzinie (t.j. Dz. U. z 2020 r. poz. 218) Gmina Mielec podejmowała działania na rzecz przeciwdziałania przemocy w rodzinie, w szczególności w ramach pracy Gminnego Zespołu

Interdyscyplinarnego ds. Przeciwdziałania Przemocy w Rodzinie w Gminie Mielec. Zespół interdyscyplinarny działa na podstawie porozumień zawartych pomiędzy Wójtem Gminy Mielec, a poszczególnymi członkami Zespołu. Gminny Ośrodek Pomocy Społecznej w Mielcu zapewnia obsługę organizacyjno-techniczną Zespołu Interdyscyplinarnego oraz grup roboczych.

Spotkania Gminnego Zespołu Interdyscyplinarnego ds. Przeciwdziałania Przemocy w Rodzinie w Gminie Mielec odbywają się w zależności od potrzeb, jednak nie rzadziej niż raz na trzy miesiące. W 2020 r. odbyło się 28 spotkań członków Gminnego Zespołu podczas których realizowano następujące zadania:

- 1) Powoływano grupy robocze;
- 2) Omawiano sprawy związane z bieżącym funkcjonowaniem zespołu;
- 3) Omawiano instrumenty i narzędzia przeciwdziałania przemocy w rodzinie;
- 4) Przedstawiano środowiska dotknięte przemocą domową i zapoznano się z treścią Niebieskich Kart podpisując stosowne oświadczenia (NK);
- 5) Monitorowano sytuację rodzin, w których istnieje zagrożenie występowania przemocy oraz rodzin, w których dochodzi do przemocy;
- 6) Rozpowszechniano informacje o instytucjach, osobach i możliwościach udzielenia pomocy w środowisku lokalnym;
- 7) Członkowie ZI podnosili poziom wiedzy związaną z problematyką przemocy w rodzinie.

W 2020 roku powzięto podejrzenie, że 34 osoby z terenu Gminy Mielec mogą stosować przemoc. Dotyczyło to 1 kobiety i 33 mężczyzn. W celu rozwiązywania problemów związanych z wystąpieniem przemocy w rodzinie w indywidualnych przypadkach Gminny Zespół Interdyscyplinarny ds. Przeciwdziałania Przemocy w Rodzinie w Gminie Mielec tworzył Grupy Robocze, które ściśle współpracowały z rodzinami doświadczającymi przemocy w rodzinie. W związku z tym podejmowano następujące działania wobec osób doświadczających przemocy w rodzinie:

Interwencja: 30 osób

Monitoring sytuacji w rodzinie: 40 osób

Współpraca z dzielnicowym: 38 osób

Wsparcie emocjonalne na rzecz poprawy sytuacji rodzinnej: 40 osób

Pomoc w rozwiązywaniu konfliktów rodzinnych: 40 osób

Edukacja w zakresie problemu przemocy w rodzinie: 40 osób

Informowanie o możliwościach skorzystania ze specjalistycznej pomocy w lokalnych instytucjach: 35 osób

Edukacja w zakresie problemu uzależnień: 25 osób

Jednocześnie wobec osób stosujących przemoc w rodzinie zastosowano:

Interwencja: 30 osób

Współpraca z dzielnicowym: 38 osób

Edukacja w zakresie problemu przemocy w rodzinie: 36 osób

Motywowanie do uczestnictwa w programie korekcyjno-edukacyjnym dla sprawców przemocy: 20 osób

Dostarczanie wiedzy o sposobach rozwiązywania konfliktów bez przemocy: 30 osób

Edukacja dotycząca problemu uzależnień od alkoholu: 28 osób

Wyjaśnianie działań wynikających z procedury „Niebieskie Karty”: 25 osób

Ponadto 12 osób, będących świadkami przemocy w rodzinie skorzystało z instruktażu o konieczności reakcji i informacji.

Wobec dzieci doświadczających przemocy w rodzinie podejmowano następujące działania:

Współpraca z placówkami oświatowymi: 20 dzieci

Współpraca z asystentem rodziny: 2 dzieci

Współpraca z instytucjami działającymi na rzecz przeciwdziałania przemocy w rodzinie (PCPR w Mielcu, Poradnia Psychologiczno-Pedagogiczna w Mielcu): 10 dzieci.

W 2020 roku w 34 rodzinach wystąpiło zjawisko przemocy. Częstotliwość występowania tego zjawiska była różna. W 23 rodzinach wystąpiła 1 raz w roku, w 11 rodzinach od 2 do 5 razy w roku, ale nigdzie nie wystąpiła częściej. Przemocą dotkniętych zostało 61 osób. Wśród ofiar przemocy było 31 kobiet, w tym 2 kobiety powyżej 65 roku życia, 4 mężczyzn, w tym 2 mężczyzn powyżej 65 roku życia oraz 26 dzieci, w tym 15 dzieci do 13 roku życia i 11 od 14 do 18 roku życia.

## 5.9. Gminny program wspierania rodziny na lata 2019-2021

Gminny Ośrodek Pomocy Społecznej w Mielcu od stycznia 2012 roku realizuje zadania wynikające z ustawy z dnia 9 czerwca 2011 r. o wspieraniu rodziny i systemie pieczy zastępczej (t.j. Dz. U. z 2020 r., poz. 821 z późn. zm.).

GOPS w Mielcu w 2020 roku zatrudniał 1 asystenta rodziny, z którego usług korzystało 10 rodzin.

Tabela 9 Działania podejmowane przez asystenta rodziny

Działania podejmowane przez asystenta rodziny	Liczba rodzin
Opracowanie i realizacja planu pracy z rodziną	10
Udzielanie pomocy rodzinom w poprawie ich sytuacji życiowej, w tym w zdobywaniu umiejętności prawidłowego prowadzenia gospodarstwa domowego	10

Działania podejmowane przez asystenta rodziny	Liczba rodzin
Udzielanie pomocy rodzinom w rozwiązywaniu problemów socjalnych	10
Udzielanie pomocy w rozwiązywaniu problemów psychologicznych	10
Udzielanie pomocy rodzinom w rozwiązywaniu problemów wychowawczych z dziećmi	10
Wspieranie aktywności społecznej rodzin	4
Motywowanie członków rodzin w podnoszeniu kwalifikacji zawodowych i udzielanie pomocy w poszukiwaniu podejmowaniu i utrzymywaniu pracy zarobkowej	9
Udzielanie wsparcia dzieciom, w szczególności poprzez udział w zajęciach psychoedukacyjnych	6
Podejmowanie działań interwencyjnych i zaradczych w sytuacji zagrożenia bezpieczeństwa dzieci i rodzin	0
Prowadzenie indywidualnych konsultacji wychowawczych dla rodziców i dzieci	10
Dokonywanie okresowej oceny sytuacji rodziny	10
Monitorowanie funkcjonowania rodziny po zakończeniu pracy z rodziną	5
Współpraca z jednostkami administracji rządowej, właściwymi organizacjami pozarządowymi oraz innymi podmiotami i osobami specjalizującymi się w działaniach na rzecz dziecka i rodziny	10

Źródło: opracowanie własne Gminnego Ośrodka Pomocy Społecznej w Mielcu.

Na podstawie Postanowienia Sądu z mocy art. 176 pkt 5 ustawy o wspieraniu rodziny i systemie pieczy zastępczej Gmina zobowiązana jest do współfinansowania kosztów pobytu małoletniego w pieczy zastępczej, z kolei wielkość współfinansowania określa art. 191 ust. 8 i 9 ww. ustawy. Gmina właściwa ze względu na zamieszkanie dziecka, ponosi odpłatność za jego pobyt w pierwszym roku 10% wydatków na opiekę i wychowanie dziecka, w drugim roku pobytu 30%, w trzecim roku i następnych latach pobytu dziecka w pieczy zastępczej 50%. Zgodnie z zapisami Ustawy Gminny Ośrodek Pomocy Społecznej w Mielcu pokrywał częściowe koszty pobytu dzieci. Na ten cel wydatkowano w roku 2020 łączną kwotę 47.975,26 zł.

W 2020 roku 10 dzieci umieszczonych było w 8 rodzinach zastępczych (w tym: 4 rodziny zastępcze spokrewnione niezawodowe i 4 rodziny zastępcze zawodowe).

#### **5.10. Wieloletni rządowy program „Posiłek w szkole i w domu” na lata 2019-2023**

Celem Programu jest zapewnienie posiłku dzieciom, uczniom i młodzieży oraz objęcie pomocą osób dorosłych, zwłaszcza osób starszych, chorych lub niepełnosprawnych i samotnych. Program ma charakter modułowy. Składa się z trzech modułów, z których każdy ma charakter indywidualny i kierowany jest do innego adresata.

1) Moduł 1 skierowany jest do dzieci i młodzieży.

Ze środków przekazywanych w ramach Programu gminy udzielają wsparcia osobom spełniającym warunki otrzymania pomocy wskazane w ustawie z dnia 12 marca 2004 r. o pomocy społecznej oraz spełniającym kryterium dochodowe w wysokości 150% kryterium, o którym mowa w art. 8 ww. ustawy:

- a) dzieciom do czasu podjęcia nauki w szkole podstawowej,
- b) uczniom do czasu ukończenia szkoły ponadpodstawowej

w formie posiłku, świadczenia pieniężnego na zakup posiłku lub żywności albo świadczenia rzeczowego w postaci produktów żywnościowych.

2) Moduł 2 skierowany jest do osób dorosłych

Ze środków przekazywanych w ramach Programu gminy udzielają wsparcia w postaci posiłku, świadczenia pieniężnego na zakup posiłku lub żywności, świadczenia rzeczowego w postaci produktów żywnościowych osobom spełniającym warunki otrzymania pomocy wskazane w ustawie z dnia 12 marca 2004 r. o pomocy społecznej oraz spełniającym kryterium dochodowe w wysokości 150% kryterium, o którym mowa w art. 8 ww. ustawy, osobom i rodzinom znajdującym się w sytuacjach wymienionych w art. 7 ustawy z dnia 12 marca 2004 r. o pomocy społecznej, w szczególności osobom starszym, chorym i niepełnosprawnym.

3) Moduł 3 służy doposażeniu stołówek szkolnych oraz miejsc spożywania posiłków w szkole

Moduł 3 dotyczący wzmocnienia opiekuńczej funkcji szkoły podstawowej poprzez tworzenie warunków umożliwiających spożywanie przez uczniów posiłku w trakcie pobytu w szkole.

W ramach modułu 3 Program przewiduje następujące działania:

- a) doposażenie i poprawę standardu funkcjonujących stołówek (własna kuchnia i jadalnia) lub doposażenie stołówek, które obecnie nie funkcjonują, tak aby mogły zostać uruchomione lub stworzenie nowych stołówek;
- b) wsparcie w zakresie adaptacji i wyposażenia pomieszczeń przeznaczonych do spożywania posiłków, tzw. jadalni.

Wsparcia dla danej szkoły udziela się w ramach tylko jednego działania.

Tabela 10 Liczba osób objętych programem „Posiłek w szkole i w domu”.

Liczba osób objęta programem, w tym:	Ogółem:	Dzieci do czasu rozpoczęcia nauki w szkole podstawowej	Uczniowie do czasu ukończenia szkoły ponadpodstawowej	Pozostałe osoby otrzymujące pomoc na podstawie art. 7 ustawy o pomocy społecznej
Rzeczywista liczba osób objęta programem:	182	31	57	96
Liczba osób korzystających z posiłku	47	16	32	0
Liczba osób korzystających z zasiłku celowego	164	23	47	96
Liczba osób korzystających ze świadczenia rzeczowego	0	0	0	0

Źródło: opracowanie własne Gminnego Ośrodka Pomocy Społecznej w Mielcu.

Dane na temat pomocy w formie zasiłku celowego w ramach programu „Posiłek w szkole i w domu”:

- Liczba osób, którym przyznano decyzją świadczenie: 70
- Liczba rodzin: 70
- Liczba osób w rodzinach: 164
- Liczba świadczeń: 404
- Kwota świadczeń (w zł): 84.791,00 (w tym: środki własne: 33.917,00, dotacja: 50.874,00)



Tabela 11 Pomoc w formie posiłku w ramach programu „Posiłek w szkole i w domu”

Pomoc w formie posiłku	Ogółem	dzieci do czasu rozpoczęcia nauki w szkole podstawowej	uczniowie do czasu ukończenia szkoły ponadpodstawowej	pozostałe osoby otrzymujące pomoc na podstawie art. 7 ustawy o pomocy społecznej
Liczba osób korzystających z posiłku	47	16	32	0
Liczba posiłków	2 133	896	1 237	0
Koszt posiłków (w zł)	9 966	4 066	5 900	0

Źródło: opracowanie własne Gminnego Ośrodka Pomocy Społecznej w Mielcu.

### 5.11. Program Operacyjny Pomoc Żywnościowa 2014-2020

Program Operacyjny Pomoc Żywnościowa 2014 - 2020 jest współfinansowany ze środków Europejskiego Funduszu Pomocy Najbardziej Potrzebującym. Celem Programu jest udzielenie wsparcia osobom doświadczającym najgłębszych form ubóstwa poprzez pomoc żywnościową w formie posiłków lub paczek żywnościowych. Warunkiem uzyskania pomocy jest trudna sytuacja życiowa oraz dochód nieprzekraczający 200% kryterium dochodowego zgodnie z ustawą o pomocy społecznej, a od 26 listopada 2020 r. 220 % kryterium dochodowego czyli:

do 25 listopada 2020 roku 1402,00 zł w przypadku osoby samotnie gospodarującej i 1.056,00 zł dochód na jednego członka w rodzinie, a od 26 listopada 2020 roku 1.542,20 zł w przypadku osoby samotnie gospodarującej i 1161,60 zł dochód na jednego członka w rodzinie.

Liczba osób korzystających w 2020 roku z POPŻ: 39,

Liczba rodzin korzystających w 2020 roku z POPŻ: 19, w tym: 12 rodzin, których dochód nie przekroczył 100% kryterium dochodowego, 7 rodzin, których dochód wyniósł 100% - 200% kryterium dochodowego.

Powody udzielenia pomocy to:

Ubóstwo: 4 rodziny

Niepelnosprawność: 9 rodzin

Długotrwała choroba: 6 rodzin

Bezrobocie: 2 rodziny

## **5.12. Strategia rozwiązywania problemów społecznych Gminy Mielec na lata 2016-2022**

### **CEL GŁÓWNY**

Poprawa jakości życia osób i rodzin z terenu Gminy Mielec z zaangażowaniem potencjału wszystkich lokalnych partnerów.

### **CELE SZCZEGÓŁOWE**

- 1) Podniesienie jakości życia starszych mieszkańców Gminy Mielec z wykorzystaniem środowiskowych form wsparcia.
- 2) Zbudowanie systemu wsparcia w środowisku dla osób niepełnosprawnych i długotrwale chorych oraz poprawa jakości życia tych osób.
- 3) Wspieranie rodziny jako podstawowego środowiska rozwoju dziecka oraz objęcie szczególną opieką i wsparciem dzieci i młodzieży pozbawionych należytej opieki ze strony rodziców.
- 4) Reintegracja społeczna i zawodowa osób bezrobotnych, w tym przygotowanie ich do powrotu na rynek pracy.
- 5) W oparciu o potencjał wszystkich lokalnych partnerów stworzenie w Gminie Mielec warunków sprzyjających zapobieganiu i wychodzeniu z bezdomności.
- 6) Zapobieganie uzależnieniom i związanym z tym różnym form patologii społecznej dzieci, młodzieży i osób dorosłych w Gminie Mielec, a także skuteczna pomoc rodzinom dotkniętym przemocą domową.
- 7) Zmobilizowanie społeczności lokalnej Gminy Mielec do działań samopomocowych.

Cele Strategii Rozwiązywania Problemów Społecznych w Gminie Mielec na lata 2016-2022 realizowane były w 2020 roku poprzez:

- 1) Współpracę Gminnego Ośrodka Pomocy Społecznej ze służbą zdrowia i organizacjami społecznymi w zakresie organizowania domowej oraz instytucjonalnej opieki długoterminowej nad osobami starszymi przewlekle chorymi (opieka nad chorym w domu – w tym opieka hospicyjna, dom pomocy społecznej) - usługi opiekuńcze sprawowane nad 11 osobami, 15 osób przebywających w domach pomocy społecznej,
- 2) Systematyczne monitorowanie potrzeb osób niepełnosprawnych oraz długotrwale chorych i ich rodzin,
- 3) Prowadzenie środowiskowych form wsparcia dla osób niepełnosprawnych - 7 osób uczęszczających do środowiskowych domów samopomocy,
- 4) Udzielanie wsparcia rodzinom, których członkowie są osobami niepełnosprawnymi - udzielenie wsparcia 67 rodzinom,
- 5) Mobilizowanie środowiska osób niepełnosprawnych i ich rodzin do działań samopomocowych (np. grupy wsparcia),

- 6) Stosowanie skutecznych form pracy socjalnej z rodzinami dysfunkcyjnymi oraz wspieranie tych rodzin przez asystentów rodziny - 10 rodzin objętych wsparciem asystenta rodziny,
- 7) Organizowanie, z zaangażowaniem organizacji pozarządowych i środowiska sportowego oraz innych partnerów, różnych form wsparcia środowiskowego dla dzieci i młodzieży,
- 8) Współpracę Gminnego Ośrodka Pomocy Społecznej ze szkołami głównie na płaszczyznach profilaktyki i wczesnej interwencji, w zakresie rozwiązywania problemów w środowisku dziecięco – młodzieżowym,
- 9) Organizowanie różnych form wsparcia dla osób bezrobotnych i ich rodzin - udzielenie wsparcia 33 rodzinom,
- 10) Stosowanie takich metod i technik pracy z osobami pozostającymi bez pracy, aby mieli szansę wrócić na rynek pracy,
- 11) Ścisłą współpracę Gminnego Ośrodka Pomocy Społecznej z Powiatowym Urzędem Pracy w zakresie wdrażania ścieżki reintegracyjnej w pracy z osobami bezrobotnymi,
- 12) Zapobieganie bezdomności poprzez wspieranie osób i rodzin zagrożonych utratą mieszkania - wsparcie dla 3 osób,
- 13) Doskonalenie umiejętności i poszerzenie wiedzy pracowników Gminnego Ośrodka Pomocy Społecznej potrzebnej do realizacji zadań z zakresu profilaktyki uzależnień i przemocy w rodzinie - udział pracowników GOPS w 4 szkoleniach,
- 14) Kontynuowanie ścisłej współpracy Gminnego Ośrodka Pomocy Społecznej z różnymi lokalnymi partnerami w organizowaniu pomocy osobom doznającym przemocy domowej.

### **5.13. Program „Wspieraj Seniora”**

Gminny Ośrodek Pomocy Społecznej w Mielcu w okresie od dnia 20 października 2020 r. do dnia 31 grudnia 2020 r. realizował Program „Wspieraj Seniora”. Projekt „Wspieraj Seniora w Gminie Mielec” w ramach Programu „Wspieraj Seniora” został dofinansowany ze środków budżetu państwa w kwocie 30.709,00 zł, natomiast całkowita wartość projektu wynosiła 38.386,25 zł. Koszt realizacji projektu wyniósł 413,70 zł.

Strategicznym celem projektu było zapewnienie usługi wsparcia Seniorów z terenu Gminy Mielec w wieku 70 lat i więcej, którzy w obowiązującym stanie epidemii zdecydują się na pozostanie w domu i nie są w stanie np. poprzez wsparcie rodziny zabezpieczyć sobie artykułów podstawowej potrzeby. Usługa wsparcia polegała w szczególności na dostarczeniu zakupów obejmujących artykuły podstawowej potrzeby, w tym artykuły spożywcze, środki higieny osobistej (koszty zakupów pokrywał Senior).

W ramach powyższego programu poprzez infolinię prowadzoną przez Ministerstwo Rodziny i Polityki Społecznej zgłosiły się dwie osoby w wieku 70 lat i więcej. Jedno zgłoszenie dotyczyło uzyskania ogólnej informacji o możliwości pomocy. Osoba dzwoniąca na infolinię miała zabezpieczone potrzeby i nie wymagała wsparcia w postaci zakupów. Druga z osób zgłaszających do końca realizacji programu systematycznie korzystała z wsparcia w postaci zakupów.

Zgłoszeń osób wymagających wsparcia z terenu Gminy Mielec bezpośrednio kontaktujących się z OPS nie odnotowano.

Gminny Ośrodek Pomocy Społecznej nawiązał współpracę z wolontariuszem, który zgłosił się poprzez platformę utworzoną przez Ministerstwo Rodziny i Polityki Społecznej. Z osobą tą podpisano porozumienie.

#### **5.14. Program współpracy Gminy Mielec z organizacjami pozarządowymi oraz podmiotami prowadzącymi działalność pożytku publicznego na 2020 rok**

Gmina uznając, że jej celem jest zaspokajanie zbiorowych potrzeb mieszkańców prowadzi działalność w sferze zadań publicznych określonych w Ustawie o działalności pożytku publicznego i o wolontariacie we współpracy z organizacjami pozarządowymi (t.j. Dz. U. z 2020 r. poz. 1057 z późn. zm.). Współpraca dotyczy organizacji pozarządowych prowadzących działalność pożytku publicznego na terenie Gminy i na rzecz jej mieszkańców.

Rada Gminy zobowiązana jest do corocznego uchwalania programu współpracy gminy z organizacjami pozarządowymi. Wynika to z przepisów Ustawy o działalności pożytku publicznego i o wolontariacie.

Na sesji w dniu 27 listopada 2019 roku Rada Gminy Mielec podjęła Uchwałę Nr XI/77/2019 w sprawie uchwalenia Programu współpracy Gminy Mielec z organizacjami pozarządowymi i innymi podmiotami prowadzącymi działalność pożytku publicznego na 2020 rok.

Program określa zasady, zakres i formy współpracy Gminy Mielec z organizacjami pozarządowymi.

Wymienione w programie współpracy działania stanowią katalog zadań, które Gmina Mielec wskazała jako własne priorytety.

W 2020 roku Gmina Mielec zrealizowała zadania w zakresie:

- 1) Wspierania i upowszechniania kultury fizycznej i sportu, które obejmowały działania polegające na przeprowadzeniu i rozstrzygnięciu otwartego konkursu na realizację w 2020 roku celu publicznego w zakresie wspierania rozwoju sportu w Gminie Mielec

pn. „Upowszechnianie kultury fizycznej i sportu dzieci i młodzieży w 2020 roku z różnych dyscyplin sportowych”:

- a) LKS „CZARNI” w Trześni, 39-331 Trześć: 21000,00 zł
  - b) LKS „MADRAS” Goleszów, 39-300 Mielec: 11000 zł
  - c) LKS „Rzędzian” Rzędzianowice 141A, 39-300 Mielec: 15000,00 zł
  - d) LKS „ZŁOTNICZANKA”, Złotniki 265, 39-300 Mielec: 16000 zł
  - e) LKS „PODLESZANY”, Podleszany 348 A, 39-300 Mielec: 12000,00 zł
  - f) Klub Sportowy KOLORADO, Wola Chorzelowska 56 b, 39 – 333 Sarnów: 11000,00 zł
  - g) LKS „START” Wola Mielecka, Wola Mielecka 405, 39-300 Mielec: 21000,00 zł
  - h) LKS „DROMADER” Chrzastów 158, 39-331 Chorzelów: 18000,00 zł
  - i) Klub Sportowy SPARTA CHORZELÓW, 39-331 Chorzelów 307: 29000,00 zł
  - j) UKS „RZĘDZIANOWICE” w Rzędzianowicach, Rzędzianowice 186, 39-300 Mielec: 3000,00 zł
  - k) UKS „RYDZÓW” w Rydzowie, Rydzów 33, 39-300 Mielec: 2000,00 zł
  - l) UKS „START” przy Zespole Szkół w Woli Mieleckiej: 4000,00
  - m) GLUKS „Piłkarska Przygoda” w Woli Mieleckiej, Wola Mielecka 405, 39-300 Mielec: 3000,00 zł
  - n) Szkołka Piłkarska, FOOTBALL FAKTORY, Trześć, 39-331 Chorzelów: 4000,00 zł
- 2) Wspierania rozwoju dzieci i młodzieży - organizacja i prowadzenie placówki wsparcia dziennego, które obejmowały działania polegające na przeprowadzeniu i rozstrzygnięciu otwartego konkursu na realizację zadania publicznego Gminy Mielec w 2020 r. pn. „Wspieranie rozwoju dzieci i młodzieży – organizacja i prowadzenie Placówki Wsparcia Dziennego w 2020 roku”:  
Towarzystwo Przyjaciół Dzieci Oddział Miejski w Mielcu: 50000,00 zł
- 3) Ochrony i promocji zdrowia, które obejmowały działania polegające na udzieleniu dotacji w trybie małych zleceń z pominięciem procedury konkursu.
- a) Stowarzyszenie Diabetyków - Koło w Mielcu: 1000,00 zł
  - b) Stowarzyszenie Amazonki Powiatu Mieleckiego: 3000,00 zł
- 4) Realizacja zadań z zakresu upowszechniania kultury fizycznej i sportu, które obejmowały działania polegające na udzieleniu dotacji w trybie małych zleceń z pominięciem procedury konkursu.
- a) Ludowy Klub Sportowy w Podleszanych: 2900,00 zł
  - b) Stowarzyszenie Inicjatyw Lokalnych „Przedwistocze”: 3756,00 zł
  - c) Wiejskie Stowarzyszenie Integracyjne Goleszów: 2790,00 zł
  - d) Powiatowe Zrzeszenie Ludowych Zespołów Sportowych: 2500,00 zł
- 5) Wspieranie organizacji pozarządowych które obejmowało działania polegające na przeprowadzeniu i rozstrzygnięciu otwartego konkursu w zakresie działalności

wspomagającej organizacje pozarządowe poprzez dofinansowanie w roku 2020 wkładu własnego organizacji w zakresie realizowanych projektów współfinansowanych ze środków pochodzących spoza budżetu Gminy Mielec:

- a) LKS „CZARNI” w Trześni, Trześń 76, 39-331 Chorzelów: 58362,48 zł
- b) OCHOTNICZA STRAŻ POŻARNA W KSIĄŻNICACH, Książnice 85, 39-300 Mielec: 4677,07 zł
- c) Klub Sportowy SPARTA CHORZELÓW, 39-331 Chorzelów 307: 62042,64 zł.

#### **5.15. Gminny program profilaktyki i rozwiązywania problemów alkoholowych oraz przeciwdziałania narkomanii**

Zadania przyjęte do realizacji w postaci Gminnego Programu Profilaktyki i Rozwiązywania Problemów Alkoholowych oraz Przeciwdziałania Narkomanii w Gminie Mielec na 2020 rok zostały przyjęte do realizacji na mocy Uchwały nr XII/93/2019 Rady Gminy Mielec z dnia 18 grudnia 2019 r. w sprawie przyjęcia Gminnego Programu Profilaktyki i Rozwiązywania Problemów Alkoholowych oraz Przeciwdziałania Narkomanii w Gminie Mielec na 2020. Program ten stanowi spis działań będących zadaniami własnymi gminy w obszarze zagadnień społecznych i stanowiących kontynuację działań realizowanych przez Gminę Mielec w oparciu o ustawę z dnia 26 października 1982 r. o wychowaniu w trzeźwości i przeciwdziałaniu alkoholizmowi (z późniejszymi zmianami).

Finansowanie ww. programu odbywa się w ramach środków finansowych Gminy pochodzących z opłat za korzystanie z zezwoleń na sprzedaż napojów alkoholowych pobieranych na podstawie art. 11<sup>1</sup> ustawy z dnia 26 października 1982r. o wychowaniu w trzeźwości i przeciwdziałaniu alkoholizmowi.

W 2020 roku plan finansowy na realizację zadań zawartych w ww. programie wynosił: 130000,00 zł, w tym:

- 1) na realizację programu z zakresu profilaktyki i rozwiązywania problemów alkoholowych: 120000,00 zł;
- 2) na realizację programu z zakresu przeciwdziałania narkomanii: 10000,00 zł.

Zadania realizowane w ramach ww. programu w okresie od 1 stycznia 2020 do 31 grudnia 2020 roku:

- 1) W zakresie profilaktyki i rozwiązywania problemów alkoholowych:
  - a) Dofinansowano działanie Placówki Wsparcia Dziennego prowadzonej w formie świetlicy profilaktyczno-wychowawczej w Mielcu, której celem jest zapewnienie opieki i wychowania dzieciom z rodzin wymagających wsparcia funkcji opiekuńczych.
  - b) Na podstawie umowy zawartej z Niepublicznym Zakładem Opieki Zdrowotnej Ośrodek Profilaktyki i Terapii Uzależnień w Mielcu w zakresie realizacji programu

terapii uzależnień od alkoholu, narkotyków i współuzależnienia /lecznictwo odwykowe dla mieszkańców Gminy Mielec/ sfinansowano:

- 9 godzin zajęć terapeutycznych dla 9 osób;
  - 1 obóz terapeutyczny w Skorzeszycach łącznie dla 2 osób;
- c) W ramach współpracy ze szkołami i innymi instytucjami sfinansowano:
- warsztaty profilaktyczne dla uczniów Szkoły Podstawowej w Woli Mieleckiej przeprowadzone przez Akademię Pozytywnej Profilaktyki i Terapii Uzależnień;
  - program profilaktyczny w ramach wyjazdu do Wojnicza promującego „Życie bez nałogów”, jako alternatywną formę spędzania wolnego czasu dla 17 dzieci i młodzieży z terenu Gminy Mielec
- d) Zakupiono filmy profilaktyczne „Zagrożenia Cyfrowego Świata – jak bezpiecznie korzystać z portali społecznościowych, Internetu oraz telefonu komórkowego” dla szkół, których organem prowadzącym jest Gmina Mielec;
- e) Sfinansowano szkolenie dla członków Gminnej Komisji Rozwiązywania Problemów Alkoholowych oraz „Coaching – warsztat umiejętności miękkich” dla osoby wchodzącej w skład Gminnej Komisji Rozwiązywania Problemów Alkoholowych.
- f) Zgodnie z wytycznymi Państwowej Agencji Rozwiązywania Problemów Alkoholowych w związku z pandemią COVID-19 zakupiono sprzęt do pracy zdalnej dla zapewnienia funkcjonowania miejsc pomocy w systemie zdalnym oraz umożliwienia realizacji zadań w ramach Gminnego Programu Profilaktyki i Rozwiązywania Problemów Alkoholowych oraz Przeciwdziałania Narkomanii.
- 2) W zakresie przeciwdziałania narkomanii:
- a) Zakupiono dla szkół Gminy Mielec materiały profilaktyczne dotyczące uzależnień i narkomanii „Uzależnienia XXI w.”

Zezwolenia na sprzedaż napojów alkoholowych.

Liczba osób zgłoszonych do Gminnej Komisji Rozwiązywania Problemów Alkoholowych: 5

- 1) Liczba wydanych zezwoleń na sprzedaż napojów alkoholowych w 2020 roku: 21, w tym:
- a) poza miejscem sprzedaży:
- do 4,5% zawartości alkoholu: 4;
  - od 4,5 % do 18% zawartości alkoholu z wyjątkiem piwa: 4;
  - powyżej 18 % zawartości alkoholu: 4
- b) w miejscu sprzedaży:
- do 4,5% zawartości alkoholu: 2;
  - od 4,5 % do 18% zawartości alkoholu z wyjątkiem piwa: 2;
  - powyżej 18 % zawartości alkoholu: 2

- c) jednorazowe zezwolenia: 3
- 2) Liczba ważnych zezwoleń na sprzedaż napojów alkoholowych na 31.12.2020 roku: 69, w tym:
  - a) poza miejscem sprzedaży:
    - do 4,5% zawartości alkoholu: 24;
    - od 4,5 % do 18% zawartości alkoholu z wyjątkiem piwa: 19;
    - powyżej 18 % zawartości alkoholu: 19;
  - b) w miejscu sprzedaży:
    - do 4,5% zawartości alkoholu: 3;
    - od 4,5 % do 18% zawartości alkoholu z wyjątkiem piwa: 2;
    - powyżej 18 % zawartości alkoholu: 2
- 3) Liczba odebranych zezwoleń: 0
- 4) Liczba podmiotów posiadających zezwolenia: 28



## 6. Rada Gminy Mielec

Skład Rady Gminy w kadencji 2018-2023 roku.:

- 1) Bogdan Cygan - Przewodniczący Rady Gminy
- 2) Piotr Gamracy - Wiceprzewodniczący Rady Gminy
- 3) Krzysztof Dziekan
- 4) Stanisław Głaz
- 5) Mariusz Kawalec
- 6) Andrzej Klich
- 7) Jerzy Krawczyk
- 8) Helena Krówka
- 9) Aneta Malec
- 10) Ryszard Szostak
- 11) Celina Szymańska
- 12) Zbigniew Wicherski
- 13) Damian Zalot
- 14) Zofia Załucka
- 15) Wojciech Zaręba

Składy osobowe komisji Rady Gminy Mielec w kadencji 2018 – 2023:

- 1) Komisja Budżetu, Finansów i Rozwoju Gospodarczego

Zofia Załucka - przewodnicząca komisji

Ryszard Szostak - wiceprzewodniczący komisji

Piotr Gamracy

Krzysztof Dziekan

Jerzy Krawczyk

Aneta Malec

Wojciech Zaręba

Komisja zajmuje się opiniowaniem projektu budżetu i zmian w uchwałach budżetowych, innych projektów uchwał związanych z gospodarką finansową gminy, wniosków Wójta i stałych komisji dot. gospodarki finansowej Gminy, wydawaniem opinii dot. sposobu finansowania inwestycji gminnych oraz sprawami związanymi z analizą wykonania budżetu Gminy i jednostek organizacyjnych Gminy.

- 2) Komisja Oświaty, Kultury i Spraw Społecznych

Celina Szymańska - przewodnicząca komisji

Zbigniew Wicherski - wiceprzewodniczący komisji

Andrzej Klich

Helena Krówka

Stanisław Głaz

Damian Zalot

Mariusz Kawalec

Komisja zajmuje się sprawami: oświaty, kultury, kultury fizycznej, sportu i turystyki, współpracy z organizacjami pozarządowymi w zakresie działania Komisji.

### 3) Komisja Rewizyjna

Stanisław Głaz - przewodniczący komisji

Celina Szymańska

Zofia Załucka

Ryszard Szostak

Mariusz Kawalec

Komisja wykonuje obowiązki kontrolne Rady oraz inne określone w ustawie.

### 4) Komisja Skarg, Wniosków i Petycji

Krzysztof Dziekan Krzysztof - przewodniczący komisji

Damian Zalot

Zbigniew Wicherski

Jerzy Krawczyk

Komisja rozpatruje skargi na działanie wójta i gminnych jednostek organizacyjnych, wnioski oraz petycje składane przez obywateli.

## **6.1. Realizacja uchwał Rady Gminy**

Stosownie do art. 30 ust. 1 ustawy z dnia 8 marca 1990 roku o samorządzie gminnym (tj. Dz. U. z 2020 r. poz. 713 z późn. zm.) Wójt jest organem wykonawczym Gminy, do którego zadań należy m.in. wykonywanie Uchwał Rady Gminy. Realizując obowiązki nałożone przepisami ustawy samorządowej Wójt przy pomocy Urzędu Gminy realizował uchwały podjęte przez Radę Gminy w 2020 r. w sposób określony uchwałami.

W 2020 roku Rada Gminy obradowała na 6 sesjach zwyczajnych, ogółem w 2020 roku zostało podjęte 49 uchwał.

Podjęte przez Radę Gminy uchwały Wójt Gminy zgodnie z art. 90 ust. 1 i 2 ustawy o samorządzie gminnym (tj. Dz. U. z 2020 r. poz. 713 z późn. zm.) przekazał w nieprzekraczalnym terminie 7 dni do organów nadzoru, jakimi są w zakresie zgodności z prawem - Wojewoda Podkarpacki, a w zakresie spraw finansowych - Regionalna Izba Obrachunkowa. Zgodnie z art. 7 ust. 1 pkt 1 ustawy o dostępie do informacji publicznej (tj. Dz. U. z 2020 r. poz. 2176), wszystkie uchwały opublikowane zostały w Biuletynie Informacji Publicznej, zaś uchwały stanowiące akty prawa miejscowego w Dzienniku Urzędowym Województwa Podkarpackiego.

W 2020 roku organy nadzoru nie dopatrzyły się żadnych nieprawidłowości, potwierdzając tym samym fakt, że uchwały są zgodne z obowiązującymi przepisami prawa i nie naruszają właściwego gospodarowania finansami publicznymi. Wszystkie uchwały zostały wykonane przez organ wykonawczy Gminy z zachowaniem procedur i terminów określonych uchwałami i przepisami prawa. Szczegółowy sposób wykonania uchwał zawiera następująca tabela.

Tabela 12 Realizacja uchwała Rady Gminy Mielec w 2020 roku

L.p.	Numer uchwały	W sprawie	Sposób wykonania
1	XIV/103/2020	uchwalenia założeń do planu zapotrzebowania w ciepło, energię elektryczną i paliwa gazowe dla Gminy Mielec	w trakcie realizacji
2	XIV/104/2020	przekształcenia oddziału przedszkolnego przy Szkole Podstawowej w Rydzowie w Przedszkole i utworzenia Zespołu Szkolno – Przedszkolnego w Rydzowie.	zrealizowano
3	XIV/105/2020	ustalenia wysokości stawek opłat za zajęcie 1 m <sup>2</sup> pasa drogowego dróg gminnych, których zarządcą jest Wójt Gminy Mielec	zrealizowano
4	XIV/106/2020	uchwalenia Wieloletniej Prognozy Finansowej Gminy Mielec	zrealizowano w stopniu jak zaprezentowano w sprawozdaniu rocznym z wykonania budżetu za 2020 rok.
5	XIV/107/2020	wprowadzenia zmian w budżecie Gminy na 2020 rok.	zrealizowano w stopniu jak zaprezentowano w sprawozdaniu rocznym z wykonania budżetu za 2020 rok
6	XIV/108/2020	zatwierdzenia ramowego planu pracy Komisji Rewizyjnej na 2020 r.	zrealizowano

L.p.	Numer uchwały	W sprawie	Sposób wykonania
7	XV/109/2020	udzielenia Wójtowi Gminy Mielec wotum zaufania	zrealizowano
8	XV/110/2020	zatwierdzenia sprawozdania finansowego i sprawozdania z wykonania budżetu za 2019 rok.	zrealizowano
9	XV/111/2020	udzielenia Wójtowi Gminy absolutorium z tytułu wykonania budżetu za 2019 rok.	zrealizowano
10	XV/112/2020	uchwalenia programu opieki nad zwierzętami bezdomnymi oraz zapobiegania bezdomności zwierząt na terenie Gminy Mielec w 2020 r.	zrealizowano
11	XV/113/2020	przystąpienia do sporządzenia VIII zmiany Studium Uwarunkowań i Kierunków Zagospodarowania Przestrzennego Gminy Mielec	w trakcie realizacji
12	XV/114/2020	przystąpienia do sporządzenia miejscowego planu zagospodarowania przestrzennego obszaru WOLA CHORZELOWSKA II	w trakcie realizacji
13	XV/115/2020	zmian w Wieloletniej Prognozie Finansowej Gminy Mielec.	zrealizowano w stopniu jak zaprezentowano w sprawozdaniu rocznym z wykonania budżetu za 2020 rok.
14	XV/116/2020	wprowadzenia zmian w budżecie Gminy na 2020 rok.	zrealizowano w stopniu jak zaprezentowano w sprawozdaniu rocznym z wykonania

L.p.	Numer uchwały	W sprawie	Sposób wykonania
			budżetu za 2020 rok.
15	XVI/117/2020	zaciągnięcia kredytu długoterminowego	zrealizowano w stopniu jak zaprezentowano w sprawozdaniu rocznym z wykonania budżetu za 2020 rok.
16	XVI/118/2020	rozpatrzenia skargi na działalność Wójta Gminy Mielec.	zrealizowano
17	XVI/119/2020	rozpatrzenia skargi na działalność Wójta Gminy Mielec.	zrealizowano
18	XVI/120/2020	rozpatrzenia petycji złożonej w interesie publicznym w zakresie zmiany przepisów prawa miejscowego.	zrealizowano
19	XVI/121/2020	wprowadzenia zmian w budżecie Gminy na 2020 rok.	zrealizowano w stopniu jak zaprezentowano w sprawozdaniu rocznym z wykonania budżetu za 2020 rok.
20	XVI/122/2020	ustalenia średniej ceny jednostki paliwa w Gminie Mielec na rok szkolny 2020/2021	w trakcie realizacji
21	XVII/123/2020	nadania nazwy „Generała Stanisława Maczka” rondu zlokalizowanemu w miejscowości Chorzelów	zrealizowano
22	XVII/124/2020	nadania nazwy „Generała Stanisława Sosabowskiego” rondu zlokalizowanemu w miejscowości Chorzelów	zrealizowano

L.p.	Numer uchwały	W sprawie	Sposób wykonania
23	XVII/125/2020	wyrażenia zgody na odpłatne nabycie na rzecz Gminy Mielec prawa własności nieruchomości położonej w miejscowości Goleiszów	zrealizowano
24	XVII/126/2020	wyrażenia zgody na sprzedaż nieruchomości położonej w miejscowości Rzędzianowice stanowiącej mienie komunalne Gminy Mielec	zrealizowano
25	XVII/127/2020	nabycia na rzecz mienia komunalnego Gminy Mielec części nieruchomości położonej w miejscowości Podleszany	w trakcie realizacji - gromadzenie dokumentów do sporządzenia aktu notarialnego
26	XVII/128/2020	nabycia na rzecz mienia komunalnego Gminy Mielec części nieruchomości położonej w miejscowości Podleszany	w trakcie realizacji - gromadzenie dokumentów do sporządzenia aktu notarialnego
27	XVII/129/2020	nabycia na rzecz mienia komunalnego Gminy Mielec części nieruchomości położonej w miejscowości Podleszany	w trakcie realizacji - gromadzenie dokumentów do sporządzenia aktu notarialnego
28	XVII/130/2020	rozpatrzenia petycji złożonej w sprawie budowy oświetlenia ulicznego w miejscowości Chorzaków.	zrealizowano
29	XVII/131/2020	udzielenia pomocy finansowej dla Powiatu Mieckiego na organizację powiatowych przewozów pasażerskich o charakterze użyteczności publicznej	zrealizowano

L.p.	Numer uchwały	W sprawie	Sposób wykonania
30	XVII/132/2020	zmian w Wieloletniej Prognozie Finansowej Gminy Mielec.	zrealizowano w stopniu jak zaprezentowano w sprawozdaniu rocznym z wykonania budżetu za 2020 rok.
31	XVII/133/2020	wprowadzenia zmian w budżecie Gminy na 2020 rok.	zrealizowano w stopniu jak zaprezentowano w sprawozdaniu rocznym z wykonania budżetu za 2020 rok.
32	XVII/134/2020	zmiany uchwały własnej nr XVI/121/2020 Rady Gminy Mielec z dnia 5 sierpnia 2020 r. w sprawie wprowadzenia zmian w budżecie Gminy na 2020 rok	zrealizowano w stopniu jak zaprezentowano w sprawozdaniu rocznym z wykonania budżetu za 2020 rok.
33	XVIII/135/2020	uchwalenia Programu współpracy Gminy Mielec z organizacjami pozarządowymi i innymi podmiotami prowadzącymi działalność pożytku publicznego na 2021 rok.	realizacja w 2021 r.
34	XVIII/136/2020	o zmianie uchwały w sprawie przyjęcia Gminnego Programu Profilaktyki i Rozwiązywania Problemów Alkoholowych	zrealizowano

L.p.	Numer uchwały	W sprawie	Sposób wykonania
		oraz Przeciwdziałania Narkomanii w Gminie Mielec na 2020 rok.	
35	XVIII/137/2020	obniżenia średniej ceny skupu żyta przyjętego jako podstawa obliczania podatku rolnego na obszarze Gminy Mielec	stosuje się obniżoną uchwałą średnią cenę skupu żyta jako podstawę obliczania podatku rolnego na terenie Gminy Mielec
36	XVIII/138/2020	określenia wysokości stawek podatku od nieruchomości na rok 2021	stosuje się określone w uchwale wysokości stawek podatku od nieruchomości przy naliczaniu podatku na rok 2021
37	XVIII/139/2020	określenia wysokości stawek podatku od środków transportowych na rok 2021	stosuje się określone w uchwale wysokości stawek podatku od środków transportowych przy naliczaniu podatku na rok 2021
38	XVIII/140/2020	zwolnień z podatku rolnego, od nieruchomości i środków transportowych na rok 2021	stosuje się określone w uchwale zwolnienia z



L.p.	Numer uchwały	W sprawie	Sposób wykonania
			podatku rolnego, od nieruchomości i środków transportowych przy naliczaniu podatku na rok 2021
39	XVIII/141/2020	zmiany uchwały własnej Nr XV/117/2020 Rady Gminy Mielec z dnia 24 czerwca 2020 r. w sprawie zaciągnięcia kredytu długoterminowego	zrealizowano w stopniu jak zaprezentowano w sprawozdaniu rocznym z wykonania budżetu za 2020 roku
40	XVIII/142/2020	zmian w Wieloletniej Prognozie Finansowej Gminy Mielec.	Zrealizowano w stopniu jak zaprezentowano w sprawozdaniu rocznym z wykonania budżetu za 2020 roku
41	XVIII/143/2020	wprowadzenia zmian w budżecie gminy na 2020 r.	Zrealizowano w stopniu jak zaprezentowano w sprawozdaniu rocznym z wykonania budżetu za 2020 roku
42	XIX/144/2020	uchwalenia Wieloletniej Prognozy Finansowej Gminy Mielec	W trakcie realizacji

L.p.	Numer uchwały	W sprawie	Sposób wykonania
43	XIX/145/2020	Uchwała budżetowa Gminy Mielec na rok 2021	Realizacja w 2021r.
44	XIX/146/2020	udzielenia pomocy finansowej dla Powiatu Mieleckiego.	zrealizowano
45	XIX/147/2020	przyjęcia Gminnego Programu Profilaktyki i Rozwiązywania Problemów Alkoholowych oraz Przeciwdziałania Narkomanii w Gminie Mielec na 2021 rok.	w trakcie realizacji
46	XIX/148/2020	zmiany Uchwały budżetowej Gminy Mielec na rok 2020 Nr XIII/99/2019 Rady Gminy Mielec z dnia 30 grudnia 2019 r.	zrealizowano w stopniu jak zaprezentowano w sprawozdaniu rocznym z wykonania budżetu za 2020 roku
47	XIX/149/2020	wprowadzenia zmian w budżecie Gminy na 2020 rok	zrealizowano w stopniu jak zaprezentowano w sprawozdaniu rocznym z wykonania budżetu za 2020 roku
48	XIX/150/2020	o zmianie uchwały w sprawie przyjęcia Gminnego Programu Profilaktyki i Rozwiązywania Problemów Alkoholowych oraz Przeciwdziałania Narkomanii w Gminie Mielec na 2020 rok.	zrealizowano
49	XIX/151/2020	ustanowienia zasad przyznawania diet dla sołtysów.	realizacja na bieżąco

Źródło: opracowanie własne Urzędu Gminy Mielec

Nie zaszła również potrzeba wydawania przez organ nadzoru, jakim jest Wojewoda Podkarpacki, zarządzeń zastępczych w trybie art. 98a ust. 1 i 2 ustawy o samorządzie gminnym (tj. Dz. U. z 2020 r. poz. 713 z późn. zm.) .

Rada Gminy Mielec w 2020 roku rozpatrzyła 2 skargi na działalność Wójta Gminy Mielec. W obu przypadkach Rada Gminy Mielec uznała skargi za bezzasadne.

W 2020 r. do Rady Gminy Mielec zostało skierowanych i rozpatrzonych 7 petycji i tak:

- 1) w jednym przypadku petycja została uznana za bezzasadną,
- 2) w dwóch przypadkach petycje zostały zwrócone do adresatów z powodu braku w strukturze organów władzy publicznej podmiotu właściwego do rozważenia zasadności spełnienia żądania zawartego w złożonych petycjach,
- 3) w dwóch przypadkach petycje pozostały bez rozpatrzenia w związku z niespełnieniem wymogów, o których mowa w art. 4 ust. 1 pkt 1 i 2 ustawy o petycjach (tj. Dz. U. z 2018 r. poz. 870).
- 4) w jednym przypadku petycja została uznana za zasadną
- 5) w jednym przypadku petycja została załatwiona w sposób pozytywny.

## 7. Działalność inwestycyjna i gospodarka komunalna

### 7.1. Infrastruktura drogowa

Wewnętrzny układ drogowy na terenie Gminy Mielec ma charakter promienisty, dośrodkowy. Krzyżują się tu drogi gminne z drogami powiatowymi, wojewódzkimi i łączą się z przyległymi gminami.

W naszej Gminie zgodnie ze stanem na 31.12.2020 roku jest 64,265 km dróg publicznych i tyle samo dróg wewnętrznych, które w połączeniu z drogami wyższej kategorii stanowią sieć komunikacyjną regionu.

Duża ilość dróg oznacza znaczne nakłady na ich utrzymanie, konserwację oraz modernizację, dlatego też inwestycje drogowe i nakłady na istniejącą infrastrukturę drogową stanowią bardzo istotną pozycję w budżecie gminy.

Zadania realizowane w obszarze infrastruktury drogowej:

1) Nowa nawierzchnia bitumiczna:

a) „Przebudowa drogi gminnej 103404R Chorzelów przez wieś w m. Chorzelów w km 0+013 - km 0+961”:

- szerokość drogi: 5,0 m,
- grubość masy bitumicznej: 5cm warstwa wiążąca, 4 cm warstwa ścieralna,
- pełna podbudowa na odcinku 356m,
- utwardzone obustronne pobocza,
- przebudowa systemu odwodnienia (rów kryty),
- regulacja pionowa urządzeń podziemnych.

Wartość inwestycji: 582528,05 zł, w tym 398083,00 zł to kwota wsparcia w ramach Funduszu Dróg Samorządowych.

b) „Remont drogi gminnej nr 103 421 Książnice - Wólka Książnicka (Niemiecka) nr ewid. dz. 1174, 1200, 1191/17 obręb Książnice w km od 0+460 do 1+820 w m. Książnice”- długość 1360m:

- szerokość drogi: 5,0 m,
- grubość masy bitumicznej: 5cm warstwa wiążąca, 4cm warstwa ścieralna,
- pełna podbudowa na odcinku 1+170 - km 1+820,
- utwardzone obustronne pobocza.

Wartość inwestycji: 833141,80 zł, w tym 624856,00 zł to kwota wsparcia w ramach Funduszu Dróg Samorządowych.

c) „Przebudowa drogi gminnej nr 103 420 w miejscowości Książnice w zakresie budowy opaski bezpieczeństwa, regulacji szerokości drogi, przebudowy zjazdów oraz przebudowy odwodnienia” – długość 368,25m:

- szerokość drogi: 4,0 m,
- grubość masy bitumicznej: 4+4 cm,
- opaska bezpieczeństwa z kostki brukowej długości 1,5m,
- utwardzone jednostronne pobocze,
- przebudowa systemu odwodnienia (rów kryty),

Inwestycja rozpoczęta w 2019 roku i zakończona 2020 roku. Wartość zadania – 610 283, 97 zł, w tym 382 231,00 zł to kwota wsparcia w ramach Funduszu Dróg Samorządowych uzyskana w 2019 roku.

W 2020 roku położono nawierzchnię bitumiczną na odcinku 2676,25 m dróg gminnych. Łączna wartość zadania 2025953,82 zł.

2) Modernizacja dróg nawierzchnią z kruszywa:

a) Modernizacja drogi gminnej dojazdowej do gruntów rolnych w miejscowości Podleszany działka ewidencyjna 1897, obręb Podleszany, działka ewidencyjna 1007, 1117 obręb Książnice w km 0+000 – 1+200 dł. 1200mb”

- długość 1200 m, szerokość 3 m,
- 3 warstwy nawierzchni: kruszywo łamane na warstwie odsączającej z piasku grubości 33 cm.

Wartość zadania: 145.950,43 zł w tym 92.000,00 zł dotacji z Funduszu Ochrony Gruntów Rolnych Województwa Podkarpackiego.

Tabela 13 Uzupelnienie dróg kruszywem w poszczególnym miejscowościach

Sołectwo	Ilość odcinków	Długość w metrach	Waga w tonach
Boża Wola	0	0	0
Chorzeliów	5	2090	520
Chrzastów	1	800	75
Książnice	3	2950	260
Podleszany	4	1 200	115
Rydzów	2	630	145
Rzędzianowice	3	2350	100
Szydłowiec	1	280	90
Trześć	3	630	85
Wola Mielecka	4	1785	453

Sołectwo	Ilość odcinków	Długość w metrach	Waga w tonach
Złotniki	3	300	160

Źródło: opracowanie własne Urzędu Gminy Mielec

Łącznie wbudowano 2003 ton kruszywa na 29 odcinkach dróg o łącznej wartości – 156.159,63 zł.

1) Budowa chodników przy drogach powiatowych:

W ramach współpracy z samorządem powiatowym wykonano chodniki przy drogach powiatowych:

- a) droga nr 1 161R Tuszów Narodowy- Chorzelów –Mielec miejscowość Chorzelów na odcinku 760 metrów.

Powstał ciąg pieszo-rowerowy na długości 1600 m wraz z nową nawierzchnią bitumiczną. Zadanie zostało rozpoczęte w 2019 roku a zakończone w 2020 roku.

Koszt realizacji zadania: 2850000,00 zł w tym wkład Gminy Mielec: 500000,00 zł.

Oświetlenie uliczne i inne elementy bezpieczeństwa ruchu

W celu poprawy bezpieczeństwa na naszych drogach rozbudowano infrastrukturę oświetlenia ulicznego w sołectwach:

- 1) Chorzelów,
- 2) Trześń,
- 3) Wola Mielecka,
- 4) Wola Chorzelowska.

Na czterech odcinkach dróg gminnych przygotowano podbudowę słupową, wykonano okablowanie oraz zamontowano energooszczędne lampy za kwotę 63200,00 zł. Ponadto w ramach prac konserwacyjnych wynikających z umowy z Rejonem Energetycznym Mielec dokonano wymiany opraw oświetleniowych na lampy Led, oświetlenia ulicznego w miejscowości Wola Mielecka.

Tabela 14 Obsługa administracyjna dróg gminnych – wydane decyzja

Sołectwo	Czasowe zajęcie pasa drogowego	Lokalizacje urządzenia w pasie drogowym	Umieszczenie w pasie drogowym urządzeń	Lokalizacje zjazdu
Boża Wola	0	0	0	0
Chorzelów	9	11	7	8
Chrzastów	0	1	0	0
Goleszów	0	1	0	0

Sołectwo	Czasowe zajęcie pasa drogowego	Lokalizacje urządzenia w pasie drogowym	Umieszczenie w pasie drogowym urządzeń	Lokalizacje zjazdu
Książnice	0	1	1	3
Podleszany	4	5	6	4
Rydzów	1	1	1	3
Rzędzianowice	1	3	1	4
Szydłowiec	0	1	0	2
Trześć	3	3	3	3
Wola Chorzelowska	8	8	10	7
Wola Mielecka	2	3	2	6
Złotniki	2	4	3	4
<b>RAZEM:</b>	<b>30</b>	<b>42</b>	<b>34</b>	<b>44</b>

Źródło: opracowanie własne Urzędu Gminy Mielec

## 7.2. Infrastruktura wodno-kanalizacyjna

Sieć wodociągowa to układ połączonych ze sobą przewodów wraz z uzbrojeniem przeznaczonych do przesyłu wody między ujęciem a odbiorcą. Natomiast sieć kanalizacyjna to zespół budowli inżynierskich odprowadzających ścieki bytowe, przemysłowe i opadowe z obszaru zabudowanego do urządzeń je oczyszczających.

Zbiorowe zaopatrzenie w wodę i odprowadzanie ścieków jest zadaniem własnym Gminy, dlatego też Gmina systematycznie buduje, rozbudowuje i modernizuje sieci wodno-kanalizacyjne.

Na dzień 01.01.2020 r. poziom zwodociągowania Gminy Mielec wynosił 100%, natomiast poziom skanalizowania Gminy Mielec wynosił 79%. Wskaźnik określony w odniesieniu do ilości odbiorców wody z terenu całej gminy.

### 1) Budowa sieci kanalizacyjnej w Podleszanych etap II

W 2020 roku zakończono prace związane z II etapem budowy sieci kanalizacji sanitarnej dla miejscowości Podleszany w zakresie:

- a) sieć kanalizacji sanitarnej grawitacyjnej z rur PE Ø 225 mm o długości 6698,40 metra,
- b) przyłącza/zejścia/ kanalizacji sanitarnej,
- c) do granicy działki z rur PVC-U Ø 160 mm o długości 330,10 metra,
- d) sieć kanalizacji sanitarnej tłocznej z rur PE Ø 160 mm o długości 1043,10 metra
- e) sieć kanalizacji sanitarnej tłocznej z rur PE Ø 110 mm o długości 3025,30 metra
- f) sieć kanalizacji sanitarnej tłocznej z rur PE Ø 63 mm o długości 999,50 m

Razem o długości 12096,40 metra

- g) przepompownia sieciowa: 9 kpl.
- h) przepompownia przydomowa: 24 kpl.

Łączny koszt budowy tego etapu kanalizacji dla miejscowości Podleszany to wartość 7 973 844,00 zł.

## 2) Budowa sieci kanalizacyjnej w Książnicach

W 2020 roku zakończono prace związane z budową sieci kanalizacji sanitarnej dla miejscowości Książnice w zakresie:

- a) sieć kanalizacji sanitarnej grawitacyjnej z rur PVC Ø 200/5,9 mm o długości 6067 metrów
- b) sieć kanalizacji sanitarnej grawitacyjnej z rur PE RC Ø 200/11,9mm o długości 23 metrów
- c) przyłącza/zejścia/ kanalizacji sanitarnej do granicy działki z rur PVC-U Ø 160 mm /4,7 mm o długości 644 metrów
- d) sieć kanalizacji sanitarnej ciśnieniowej z rur PE Ø 110/66 mm o długości 884 metrów
- e) sieć kanalizacji sanitarnej tłocznej z rur PE Ø 90/5,4 mm o długości 766 metrów
- f) sieć kanalizacji sanitarnej tłocznej z rur PE Ø 63/3,8 mm o długości 70 metrów

Razem o długości 8454 metrów

- g) - przepompownia sieciowa: 6 kpl.
- h) - przepompownia przydomowe: 1 kpl.

Łączny koszt budowy kanalizacji dla m. Książnice to wartość 3775362,00 zł.

## 3) Budowa sieci kanalizacyjnej w Woli Chorzelskiej

W 2020 roku rozpoczęto prace związane z budową sieci kanalizacji sanitarnej dla miejscowości Wola Chorzelska w zakresie:

- a) kanalizacja grawitacyjna o długości 1562,50 metra
- b) kanalizacja ciśnieniowa o długości 1396 metrów
- c) kanalizacja wysokociśnieniowa o długości 9915 metrów
- d) przepompownia ścieków 1 sztuka
- e) przydomowe przepompownie ścieków 172 sztuki

Razem o długości 12873,5 metra

Jest to inwestycja, która zostanie zakończona w 2022 roku. Łączny koszt budowy kanalizacji dla miejscowości Wola Chorzelska to wartość 4098483,00 zł. Wydatki poniesione w roku 2020 r. wyniosły 502442,77 zł.

## 4) Budowa sieci kanalizacyjnej w Bożej Woli i Goleszowie.

W ramach tego zadania rozpoczęto prace związane z przygotowaniem dokumentacji projektowo – kosztorysowej budowy kanalizacji sanitarnej dla m. Boża Wola i Goleszów za łączną kwotę 74.415,00 zł.



Wydatki poniesione w roku 2020 roku: 50.000,00 zł.

5) Budowa sieci kanalizacyjnej w Podleszanach III etap.

W ramach tego zadania rozpoczęto prace związane z przygotowaniem dokumentacji projektowo – kosztorysowej budowy kanalizacji sanitarnej dla m. Podleszany III etap za łączną kwotę 79.335,00 zł.

Wydatki poniesione w roku 2020 roku: 31.734,00 zł.

6) Rozbudowa sieci wodociągowej w 2020 roku to łącznie 1387 metrów, w tym:

- a) Złotniki: 80 metrów
- b) Wola Mielecka: 355 metrów
- c) Trześć: 108 metrów
- d) Wola Chorzelowska: 196,50 metra
- e) Chorzelów: 293,50 metra
- f) Szydłowiec: 129 metrów
- g) Chrzastów: 20 metrów
- h) Podleszany: 205 metrów

7) Rozbudowa sieci kanalizacyjnej w 2020 roku to łącznie 333 metry, w tym:

- a) Chorzelów: 50 metrów,
- b) Chrzastów: 91 metrów,
- c) Wola Mielecka: 192 metry,
- d) studnie podciśnieniowe: 3 sztuki

W wyniku realizacji powyższych działań inwestycyjnych:

Poziom zwodociągowania Gminy Mielec na 31.12.2020 r. wynosi 100 %.

Poziom skanalizowania Gminy Mielec na 31.12.2020 r. wynosi 83 %.

8) Modernizacja ujęć i stacji uzdatniania wody w miejscowości Rzędzianowice.

W 2020 roku rozpoczęto prace związane z modernizacją ujęć i stacji uzdatniania wody w miejscowości Rzędzianowice w zakresie:

- a) wymiany pomp głębinowych z osprzętem sterującym w istniejących studniach głębinowych,
- b) zwiększenia wydajności układu technologicznego stacji uzdatniania wody poprzez przebudowę układu technologicznego,
- c) wymiany układu kontrolno- pomiarowego i automatyki,
- d) adaptacji wewnętrznych pomieszczeń,
- e) termomodernizacji obiektu (docieplenie stropu, ścian, wymiana stolarki),
- f) montażu instalacji fotowoltaicznej.

Kompleksowa modernizacja ma na celu usprawnienie całego procesu uzdatniania wody, w tym poprawę jej jakości i co najważniejsze zwiększenie wydajność samej stacji do 90 m<sup>3</sup>/h.

Jest to inwestycja, która zostanie zakończona w 2021 roku. Łączny koszt modernizacji zgodnie z obowiązującymi umowami to 2730990,66 zł. Zadanie w 50% zostało dofinansowane ze środków Regionalnego Programu Operacyjnego Województwa Podkarpackiego na lata 2014-2020.

### **7.3. Budowa, remont, modernizacja obiektów gminnych**

#### 1) Budowa obiektów sportowo-rekreacyjnych w Woli Mieleckiej

W czerwcu 2020 roku przy Zespole Szkół w Woli Mieleckiej oddano do użytku nowe obiekty sportowo-rekreacyjne. Inwestycja została rozpoczęta w 2019 roku. W ramach działań inwestycyjnych wykonano:

- a) dwutorową szkolną bieżnię lekkoatletyczną zakończoną skocznią w dal o długości 80 metrów,
- b) boisko wielofunkcyjne o nawierzchni syntetycznej (wym. 30 x 44,5m) zawierające:
  - boiska do siatkówki: 2x,
  - boiska do koszykówki: 2x,
  - boisko do piłki ręcznej,
- c) kort tenisowy;
- d) boisko piłkarskie o nawierzchni z trawy syntetycznej (wymiary 28 x 49 metra).

Koszt inwestycji to 1414587,85 zł, w tym dofinansowanie z Ministerstwa Sportu i Turystyki to kwota 699500,00 zł.

Zdjęcie 3 Gotowe obiekty sportowo –rekreacyjnych w Woli Mieleckiej



Źródło: archiwum własne Urzędu Gminy Mielec.

## 2) Nowe place zabaw

Wraz z rozpoczęciem nowego roku szkolnego oddano do użytku trzy nowe place zabaw. Dwa znajdują się przy szkołach w Trześni i w Chorzelowie, a trzeci mini plac zabaw powstał przy budynku Ochotniczej Straży Pożarnej w Książnicach. Zadania zostały zrealizowane przy udziale środków LGD LASOVIA w ramach działania „Wsparcie dla rozwoju lokalnego w ramach inicjatywy LEADER”.

### a) Plac zabaw w Książnicach

Wartość zadania: 54.692,07 zł w tym dofinansowanie: 50.015,00 zł.

Zdjęcie 4 Plac zabaw w Książnicach



Źródło: archiwum własne Urzędu Gminy Mielec.



b) Plac zabaw w Chorzelowie

Wartość zadania: 86.636,45 zł, w tym dofinansowanie: 49.382,00 zł

Zdjęcie 5 Plac zabaw w Chorzelowie



Źródło: archiwum własne Urzędu Gminy

c) Plac zabaw w Trześni

Wartość zadania: 96.334,52 zł, w tym dofinansowanie: 52.984,00 zł

Zdjęcie 6 Plac zabaw w Trześni



Źródło: archiwum własne Urzędu Gminy Mielec.

### 3) Budowa trybun na obiektach sportowych.

Na obiektach sportowych w Trześni i Chorzelowie powstały trybuny stałe zadaszone, w konstrukcji stalowej z siedziskami plastikowymi i pokryciem z poliwęglanu komorowego. Posadowione są na płycie fundamentowej żelbetonowej. Każda trybuna składa się z 102 miejsc siedzących rozstawionych w czterech rzędach. Całkowity koszt inwestycji to łącznie 220.403,12 zł, w tym wartość dofinansowania z Samorządu Województwa Podkarpackiego w ramach Lokalnej Grupy Działania LASOVIA stanowi 99.998,00 zł.

Zdjęcie 7 Trybuny w Chorzelowie



Źródło: archiwum własne Urzędu Gminy Mielec.



Zdjęcie 8 Trybuny w Trześni



Źródło: archiwum własne Urzędu Gminy Mielec.

#### 4) Budowa garażu dla OSP Złotniki

Budowa nowego zaplecza garażowego dla OSP Złotniki realizowana była w okresie od marca do września 2020 r. i kosztowała 268.930,37 PLN. Postać obiektu wolnostojący, niepodpiwniczony, jednopiętrowy o powierzchni zabudowy 87,24 m<sup>2</sup>, którego główną funkcją jest garażowanie wozu strażackiego. Dodatkowo w budynku znajdują się pomieszczenia gospodarcze, w których magazynowane są sprzęty pomocnicze do gaszenia pożaru oraz ubrania strażaków z ich pełnym ekwipunkiem. Ponadto za blisko 25 tys. zł został zagospodarowany teren wokół garażu poprzez nasadzenia oraz utwardzenie kruszywem placu manewrowego.

Zdjęcie 9 Garaż dla Ochotniczej Straży Pożarnej w Złotnikach



Źródło: archiwum własne Urzędu Gminy Mielec.

Tabela 15 Pozostałe działania w obiektach gminnych bez udziału funduszy sołeckich

Sołectwo	Przedsięwzięcie	Wartość zadania
Książnice	Wymiana stolarki okiennej w budynku OSP	10000,00 zł
Podleszany	Zakup i montaż wiaty przystankowej	4000 zł
Wola Mielecka	Remont sal w budynku filii SOKiS	43984,06 zł Dofinansowanie: 25217,00 zł
Boża Wola	Wykonanie ogrodzenia działki gminnej przeznaczonej na cele rekreacyjne	28510,00 zł
Rydzów	Zagospodarowanie terenu wokół Szkoły Podstawowej	31172,20 zł Dofinansowanie 10000,00 zł
Chorzelów	Remont sal tanecznych i zaplecza technicznego SOKiS	48361,76 zł Dofinansowanie: 26961,00 zł

Sołectwo	Przedsięwzięcie	Wartość zadania
Rzędzianowice	Drobne remonty w budynku OSP Rzędzianowice II	6000,00 zł
RAZEM:		172028,02 zł

*Źródło: opracowanie własne Urzędu Gminy Mielec.*

### **7.3.1. Otrzymane wsparcie zewnętrzne na działania inwestycyjne**

- 1) Ministerstwo Sportu środki Funduszu Rozwoju Kultury Fizycznej w wysokości 1 230 000,00 na realizację zadania „Budowa sali gimnastycznej przy Szkole Podstawowej w Książnicach”. Kosztorysowa wartość zadania to 2.470 036,00 zł.
- 2) Regionalny Program Operacyjny Województwa Podkarpackiego na lata 2014-2020. Realizacja zadania „Modernizacja ujęć i stacji uzdatniania wody w miejscowości Rzędzianowice”. Kwota otrzymanego wsparcia to 1.999.743,65 zł. Modernizacja stacji uzdatniania wody kosztować będzie 2.644.259,12 zł.
- 3) Promesa - Wsparcie w ramach Rządowego Funduszu Inwestycji Lokalnych na kwotę 2.012.292,00 zł. Została przeznaczona na budowę kanalizacji sanitarnej w Woli Chorzelowskiej.
- 4) Rządowy Fundusz Inwestycji Lokalnych. Kwota wsparcia 5.000.000,00 zł z przeznaczeniem na zadanie „Budowa sieci kanalizacji sanitarnej grawitacyjno-tłocznej w m. Boża Wola, Golezów, Podleszany Etap III”.
- 5) Fundusz Dróg Samorządowych – Wsparcie w kwocie 1.032.626,00 zł. na realizację 2 zadań związanych z przebudową dróg gminnych.
- 6) Komenda Główna Państwowej Straży Pożarnej w Warszawie. Wsparcie w kwocie 50.000,00 zł dla OSP Wola Mielecka na zakup wysokowydajnej pompy
- 7) Wojewódzki Fundusz Ochrony Środowiska i Gospodarki Wodnej w Rzeszowie – 9.860,00 PLN na usuwanie wyrobów zawierających azbest.
- 8) Podkarpacki Program Odnowy Wsi. Zagospodarowanie terenu wokół szkoły podstawowej w Rydzowie – 10.000,00 PLN.
- 9) Zarząd Województwa Podkarpackiego. Fundusz Ochrony Gruntów Rolnych. 92.000,00 zł. z przeznaczeniem na realizację zadania pn: Budowa i modernizacja drogi dojazdowej do gruntów rolnych w obrębie Podleszany/Książnice.

Łączne pozyskane w 2020 roku wsparcie zewnętrzne to 11.436.521,65 PLN



### 7.3.1. Fundusz sołecki

Fundusz sołecki to pieniądze, które mają służyć mieszkańcom i zintegrować lokalną społeczność w podejmowaniu działań zmierzających do poprawy warunków życia mieszkańców.

O przeznaczeniu funduszu sołeckiego decydują bezpośrednio mieszkańcy sołectw na zebraniach wiejskich.

Środki z funduszu przeznacza się na realizację przedsięwzięć określonych we wniosku sołectwa, które są zadaniami własnymi gminy, służą poprawie warunków życia mieszkańców, są zgodne ze strategią rozwoju gminy. Fundusz jest wyodrębniany w budżecie gminy i przez cały czas pozostaje jego częścią. Rada Gminy Mielec Uchwałą Nr XL/323/2014 z dnia 31 marca 2014 r. wyraziła zgodę na wyodrębnienie w budżecie gminy środków stanowiących fundusz sołecki.

Wójt Gminy Mielec każdego roku wykonuje postanowienia tej uchwały i w ramach funduszu sołeckiego wyodrębnionego w budżecie gminy w 2020 r. zrealizowano wydatki na łączną kwotę 310.332,16 zł.

Tabela 16 Wykaz przedsięwzięć sfinansowanych w ramach funduszy sołeckich w 2020 roku

Sołectwo	Planowane przedsięwzięcie	wartość zadania
Boża Wola	wykonanie zagospodarowania działki nr 266/2 stanowiącej mienie komunalne gminy we wsi Boża Wola – 12 352,37 zł.	zadanie zrealizowane poza funduszem sołeckim
Chorzelów	wykonanie oświetlenia ulicznego przy drodze gminnej nr 103 440 R Smyków II w miejscowości Chorzelów	23.000,00 zł
Chorzelów	wykonanie prac renowacyjno -konserwacyjnych zabytkowej figury Św. Jana Nepomucena	1.500,00 zł
Chorzelów	wykonanie remontu ogrodzenia komunalnego obiektu sportowego LKS w Chorzelowie	12.400,00 zł
Chrząstów	odnowa i konserwacja istniejących urządzeń na placu zabaw przy Zespole Szkolno - Przedszkolnym w Chrząstowie	3.640,50 zł
Chrząstów	zakup i montaż urządzeń na placu zabaw przy Zespole Szkolno – Przedszkolnym w Chrząstowie	30.000,00 zł

Sołectwo	Planowane przedsięwzięcie	wartość zadania
Goleszów	organizacja imprezy kulturalnej dla mieszkańców tj. organizacja dnia Babci, Dziadka i Seniora	2.000,00 zł
Goleszów	zakup wyposażenia do altany rekreacyjnej przy budynku komunalnym w miejscowości Goleszów	5.000,00 zł
Goleszów	zagospodarowanie terenu przy budynku komunalnym w miejscowości Goleszów	15.400,00 zł
Książnice	przebudowa drogi gminnej dz.nr 1123 w m. Książnice w kwocie	26.222,71 zł
Podleszany	zakup i montaż przydrożnych znaków informacyjnych z numerami domów we wsi Podleszany	17.500,00 zł
Podleszany	doposażenie placu zabaw przy Zespole Szkół w Podleszanach	20.000,00 zł
Rydzów	zagospodarowanie terenów zielonych przy Szkole Podstawowej w Rydzowie	zadanie zrealizowane poza funduszem sołeckim
Rzędzianowice	wykonanie oświetlenia ulicznego na terenie wsi Rzędzianowice	1.400,00 zł
Rzędzianowice	zakup dwóch wiat przystankowych	6.999,93 zł
Rzędzianowice	utwardzenie terenu pod wiaty przystankowe	3.000,00 zł
Rzędzianowice	doposażenie placu zabaw przy Zespole Szkolno – Przedszkolnym w Rzędzianowicach	26.145,20 zł
Szydłowiec	zagospodarowanie terenu wokół budynku komunalnego	6.553,28 zł
Szydłowiec	geodezyjne wytyczenie granic pasów drogowych dróg gminnych oraz ich oczyszczenie w miejscowości Szydłowiec	6.950,00 zł
Trześć	zakup książek do biblioteki w Trześci	1.545,20 zł

Sołectwo	Planowane przedsięwzięcie	wartość zadania
Trześć	zakup podkaszarki wraz z osprzętem z przeznaczeniem dla Zespołu Szkół w Trześci	2.999,00 zł
Trześć	koszenie poboczy oraz rowów przy drogach gminnych w miejscowości Trześć	3.000,00 zł
Trześć	wykonanie remontu sali tanecznej w budynku komunalnym w miejscowości Trześć	500,00 zł
Wola Chorzelowska	wykonanie oświetlenia ulicznego na terenie wsi Wola Chorzelowska - etap I, w tym projekt	18.200,00 zł
Wola Chorzelowska	zakup wiaty magazynowej z przeznaczeniem na sprzęt ratowniczo - gaśniczy dla OSP Wola Chorzelowska	3.499,35 zł
Wola Mielecka	wykonanie oświetlenia ulicznego przy parkingu w miejscowości Wola Mielecka	15.000,00 zł
Wola Mielecka	remont obiektu komunalnego LKS w m. Wola Mielecka – 12 700 zł	12.699,00 zł
Wola Mielecka	zakup sprzętu ratowniczo – gaśniczego dla jednostki OSP w Woli Mieleckiej	6.000,00 zł
Wola Mielecka	wsparcie finansowe imprezy integracyjnej pod nazwą „Dzień Seniora”	1.800,00 zł
Złotniki	wykonanie ogrodzenia na obiekcie komunalnym LKS „Złotniczanka” w Złotnikach – 24 000,00 zł	19.232,99 zł
Złotniki	przebudowa wjazdu do obiektu sportowego LKS „Złotniczanka” w Złotnikach -	4.600,00 zł
Złotniki	wykonanie remontu budynku komunalnego OSP w Złotnikach	6.000,00 zł
Złotniki	zakup regałów do budynku garażowego OSP w Złotnikach	4.000,00 zł

Sołectwo	Planowane przedsięwzięcie	wartość zadania
Złotniki	organizacja spotkań integracyjnych dla mieszkańców wsi Złotniki	2.500,00 zł
Złotniki	zakup książek do biblioteki publicznej w Złotnikach	1.045,00 zł

Źródło: opracowanie własne Urzędu Gminy Mielec

#### 7.4. Stan mienia komunalnego

Na dzień 1 stycznia 2020 r. Gmina Mielec dysponowała gruntami o łącznej powierzchni 178,44 ha w tym:

- 1) 24,60 ha - zasób gruntów (tereny budowlane),
- 2) 14,17 ha - grunty pod zabudowaniami i obiektami,
- 3) 47,83 ha - grunty rolne,
- 4) 11,46 ha - lasy i zadrzewienia,
- 5) 73,75 ha - drogi,
- 6) 6,63 ha - grunty będące w wieczystym użytkowaniu osób fizycznych i prawnych.

Stan mienia komunalnego i cały obrót mieniem w 2020 roku przedstawia się następująco:

- 1) 20,34 ha zostało wydzierżawione osobom fizycznym, w tym 20,03 ha na cele rolnicze i 0,31 ha na cele działalności gospodarczej,
- 2) 7,04 ha znajduje się w trwałym zarządzie gminnych jednostek organizacyjnych,
- 3) 6,63 ha znajduje się w wieczystym użytkowaniu.

W 2020 roku nabyto odpłatnie:

- 1) 1 działkę o łącznej powierzchni 0,0264 ha w Podleszanach z przeznaczeniem pod budowę kanalizacji sanitarnej.

Skomunalizowano i nabyto w drodze decyzji Wojewody na mocy prawa oraz przejęto zgodnie z art. 98 ust. 1 ustawy o gospodarce nieruchomościami na własność nieruchomości o łącznej powierzchni 11,08 ha w tym:

- 1) 4,30 ha gruntów zajętych pod rowy,
- 2) 0,03 ha gruntów zajętych pod lasy,
- 3) 6,75 ha gruntów zajętych pod drogi.

Aktualny stan mienia komunalnego na dzień 31 grudnia 2020 roku wynosi 189,55 ha.

#### 7.4.1. Wykaz gruntów i budynków mienia komunalnego

Tabela 17 Wykaz dzierżawionych działek

L.p.	Dzierżawiona działka (miejscowość, nr)	Powierzchnia (ha)	Umowa (nr, data)	Okres obowiązywania
1.	Książnice, nr działki 788	1,40	ZPM-2/2020 z dnia 04.02.2020	04.02.2020-31.12.2020
2.	Goleszów, nr działki 340/3	0,04	ZPM-3/2020 z dnia 04.02.2020	04.02.2020-31.12.2022
3.	Rydzów, nr działki 340/3	0,03	ZPM-2M/2014 z dnia 01.04.2014, aneks z dnia 31.03.2017	02.04.2017-02.04.2020
4.	Rzędzianowice, nr działki 1354	2,80	RIK/M-2/2012 z dnia 27.08.2012	Na czas nieokreślony
5.	Rzędzianowice, nr działki 1354	0,42	RIK/M-8/2012 z dnia 27.08.2012	Na czas nieokreślony
6.	Rzędzianowice, nr działki 1354	0,18	RIK/M-5/2012 z dnia 27.08.2012	Na czas nieokreślony
7.	Rzędzianowice, nr działki 1354	0,99	RIK/M-7/2012 z dnia 27.08.2012	Na czas nieokreślony
8.	Rzędzianowice, nr działki 1354	3,41	RIK/M-1/2012 z dnia 25.07.2012	Na czas nieokreślony
9.	Rzędzianowice, nr działki 1354	0,58	RIK/M-3/2012 z dnia 27.08.2012	Na czas nieokreślony
10.	Rzędzianowice, nr działki 1320	1,43	RIK/M-3/2012 z dnia 27.08.2012	Na czas nieokreślony
11.	Rzędzianowice nr działki 673	1,43	RIK/M-6/2012 z dnia 27.08.2012	Na czas nieokreślony
12.	Rzędzianowice nr działki 1354	1,30	RIK/M-4/2012 z dnia 27.08.2012	Na czas nieokreślony
13.	Rzędzianowice nr działki 1320	0,58	RIK/M-4/2012 z dnia 27.08.2012	Na czas nieokreślony
14.	Rzędzianowice nr działki 1489/1	0,56	RIK/M-4/2012 z dnia 27.08.2012	Na czas nieokreślony

L.p.	Dzierżawiona działka (miejscowość, nr)	Powierzchnia (ha)	Umowa (nr, data)	Okres obowiązywania
15.	Rzędzianowice nr działki 1056	0,23	RIK/M-4/2012 z dnia 27.08.2012	Na czas nieokreślony
16.	Rzędzianowice nr działki 1246	0,40	RIK/M-4/2012 z dnia 27.08.2012	Na czas nieokreślony
17.	Rzędzianowice nr działki 1354	4,10	RIK/M-5/2012 z dnia 27.08.2012	Na czas nieokreślony
18.	Rzędzianowice nr działki 905/3	0,11	RIK/M-11/2012 z dnia 27.08.2012	Na czas nieokreślony
19.	Chorzeliów nr działki 927/4	0,04	ZPM-1M/2018 z dnia 02.01.2018	02.01.2018-31.12.2020

Źródło: opracowanie własne Urzędu Gminy Mielec.

Tabela 18 Zestawienie umów dzierżawy na cele działalności gospodarczej

L.p.	Dzierżawiona działka (miejscowość, nr)	Powierzchnia (ha)	Umowa (nr, data)	Okres obowiązywania
1.	Chorzeliów nr dz. 316/2	0,12	ZPM-1M/2018 z dnia 1.05.2018	1.05.2018 - 1.05.2021
2.	Podleszany nr dz.1249/2	0,11	RIK/M-4/2013 z dnia 19.08.2013 r.	na czas nieokreślony
3.	Chorzeliów nr dz. 316/2	0,18	RIK/M-3/2013 z dnia 15.05.2013 r	na czas nieokreślony
4.	Rzędzianowice nr dz. 1109/3	0,005	ZPM-1/2020 z dnia 01.02.2020 r.	01.02.2020 - 31.12.2022
5.	Chorzeliów nr dz.1051/2	0,001	Umowa z dnia 12.08.2009 r. aneks nr 2 z dnia 31.12.2012 r.	Na czas nieokreślony

Źródło: opracowanie własne Urzędu Gminy Mielec.

Tabela 19 Zestawienie umów najmu lokali użytkowych

L.p.	Najemca (wynajmowany lokal)	Umowa (nr, data)	Okres obowiązywania
1.	Stowarzyszenie Rozwoju Regionalnego w Złotnikach (szkoła)	3/2012 z dnia 01.09.2012 r. aneks z dnia 26.03.2014 r.	na czas nieokreślony
2.	Sklep Spożywczo Przemysłowy Kędzior Andrzej Trześć 137, 39-331 Chorzelów (pomieszczenia w budynku komunalnym Podleszany)	z dnia 27.12.2016 r.	na czas nieokreślony
3.	NZOZ „Piątka” L. Mazurek ul. Tańskiego 2, 39-300 Mielec (budynek komunalny Trześć-parter)	z dnia 26.01.2015 r.	do 26 .01.2025 r.
4.	Somareh Sport i Rehabilitacja s. c Soboń, Machnik 39-321 Tuszyma 138A (pomieszczenia w budynku komunalnym Podleszany)	z dnia 31.03.2015 r.	na czas nieokreślony
5.	NZOZ Margo – Med. Małgorzata Kowalik, Podleszany 414 (pomieszczenia w budynku komunalnym Podleszany)	Bezumowne korzystanie czynsz naliczany na podstawie Uchwały Rady Gminy Mielec	
6.	NZOZ Centrum Medycyny Rodzinnej Sp. z o.o. Elżbieta Król - Ździebło (pomieszczenia w budynku komunalnym W. Mielecka)	nr 2/2020 z dnia 01.03.2020 r.	do 31.12.2021 r.
7.	NZOZ Centrum Medycyny Rodzinnej Sp. z o.o. Elżbieta Król - Ździebło (pomieszczenia w budynku komunalnym Rzędzianowice)	nr 1/2020 z dnia 01.03.2020 r.	do 31.12.2022 r.
8.	Gabinet Fizjoterapii Rafał Wiśniewski Chopina 8,/10, 39-300 Mielec	z dnia 31.10.2019 r.	do 31.12.2021 r.

L.p.	Najemca (wynajmowany lokal)	Umowa (nr, data)	Okres obowiązywania
	(pomieszczenia w budynku Szkoły Chorzelów)		
9.	Telekomunikacja Polska S.A - Orange Polska S.A (lokal Chorzelów)	z dnia 8.07.2002 aneks nr 2 z dnia 23.11.2011 r.	do 31.12.2020 r.
10.	Telekomunikacja Polska S.A - Orange Polska S.A (lokal Podleszany)	z dnia 8.07.2002 r. aneks nr 2 z dnia 23.11.2011 r.	do 31.12.2020 r.
11.	Telekomunikacja Polska S.A - Orange Polska S.A (lokal W. Mielecka)	z dnia 8.07.2002 r. aneks nr 2 z dnia 23.11.2011 r.	do 31.12.2020 r.
12.	Telekomunikacja Polska S.A - Orange Polska S.A / lokal Rzędzianowice/	z dnia 8.07.2002 r. aneks nr 2 z dnia 23.11.2011 r.	do 31.12.2020 r.
13.	Grupowa Praktyka Pielęgniarstwa „Promyk” s. c Podleszany (pomieszczenia w budynku komunalnym Podleszany)	bezumowne korzystanie czynsz naliczany na podstawie Uchwały Rady Gminy Mielec	
14.	Poczta Polska S.A z siedzibą w Warszawie (lokal w szkole w Chorzelowie)	z dnia 01.01.2018 r.	do 31.12.2020 r.
15.	Skrzyniarz Ewa Podleszany 238, 39-300 Mielec (pomieszczenia w piwnicach budynku komunalnego Podleszany)	bezumowne korzystanie czynsz naliczany na podstawie Uchwały Rady Gminy Mielec	

Źródło: opracowanie własne Urzędu Gminy Mielec.

Tabela 20 Umowy użyczenia obiektów komunalnych

Lp.	Biorący w użyczenie /nieruchomość/	Umowa (nr, lub data)	Okres obowiązywania
1.	Gmina Mielec (działki w Trześć – droga do cmentarza)	z dnia 27.10.2015r.	10 lat (do 27.10.2025r.)



Lp.	Biorący w użyczenie /nieruchomość/	Umowa (nr, lub data)	Okres obowiązywania
2.	Gmina Mielec (kapliczka – obiekt sakralny Chorzelów)	z dnia 01.08.2012r.	10 lat (do 01.08.2022 r.)
3.	GOPS Mielec (pomieszczenia UG Głowackiego)	z dnia 01.06.2015r.	na czas nieokreślony
4.	GZGK w Mielcu (pomieszczenia UG Głowackiego)	z dnia 01.06.2015r.	na czas nieokreślony
5.	OSP Chorzelów	RIK – 47/2012 z dnia 27.02.2012r.	na czas nieokreślony
6.	OSP Wola Mielecka	RIK - 56/2012 z dnia 12.04.2012r.	na czas nieokreślony
7.	OSP Rzędzianowice II	RIK – 57/2012 z dnia 12.04.2012r.	na czas nieokreślony
8.	OSP Książnice	RIK – 54/2012 z dnia 12.04.2012r.	na czas nieokreślony
9.	LKS START Wola Mielecka	RIK - 20/2013 z dnia 28.05.2013r., aneks z dnia 23.09.2013r.	na czas nieokreślony
11.	LKS Podleszany i OSP Podleszany (boisko)	z dnia 02.11.2011r. – aneks nr 1 z dnia 22.07.2013r. i aneks nr 2 z dnia 23.09.2013 r.	na czas nieokreślony
12.	OSP Podleszany	RIK – 55/2012 z dnia 12.04.2012r.	na czas nieokreślony
13.	GZGK Mielec (działka Złotniki)	z dnia 01.09.2012r.	na czas nieokreślony
14.	OSP Goleszów	18.01.2017 r.	na czas nieokreślony

Lp.	Biorący w użyczenie /nieruchomość/	Umowa (nr, lub data)	Okres obowiązywania
16.	SOKiS Chorzelów (budynek komunalny W. Mielecka)	z dnia 01.12.2011r.	10 lat (do 01.12.2021r.)
17.	LKS Chorzelów	RIK – 63/2012 z dnia 14.06.2012r. – aneks z dnia 23.09.2013r.	na czas nieokreślony
18.	LKS i OSP Chrzastów (boisko)	z dnia 02.11.2012r. – aneks z dnia 26.11.2012r.	na czas nieokreślony
19.	LKS Rzędzianowice	z dnia 30.12.2016 r.	na czas nieokreślony
20.	LKS Złotniki	z dnia 16.05.2011r. – aneks z dnia 12.02.2013r.	na czas nieokreślony
21.	OSP Rzędzianowice I	RIK – 25/2011 z dnia 03.08.2011r.	na czas nieokreślony
22.	OSP Wola Chorzelowska	RIK – 53/2012 z dnia 12.04.2012r.	na czas nieokreślony

Źródło: opracowanie własne Urzędu Gminy Mielec.

Tabela 21 Umowy najmu pomieszczeń mieszkalnych

Lp.	Najemca (wynajmowany lokal)	Umowa (nr, lub data)	Okres obowiązywania
1.	Osoba prywatna (mieszkanie Trześć)	z dnia 04.01.1993r. – uchwała Rady Gminy nr XXXIX/317/2014 z dnia 03.02.2014r.	na czas nieokreślony

Źródło: opracowanie własne Urzędu Gminy Mielec.

Tabela 22 Umowy najmu lokali przy ul. Jadernych 7

Lp.	Najemca (wynajmowany lokal)	Umowa (nr, lub data)	Okres obowiązywania
1.	Przedsiębiorstwo Wielobranżowe Karabela Sp. z o.o. ul. Sokola 14,39-400 Tarnobrzeg	nr 14/2020 z dnia 1.08.2020 r.	do 31.12.2021 r.
2.	Projekt System Grzegorz Jungiewicz (386C Rzędzianowice, 39-300 Mielec)	nr 11/2020 z dnia 1.07.2020 r.	do 31.12.2021r.
3	Komfortex Sebastian Tarczoń ul. Szymanowskiego 24,39-300 Mielec	nr 7/2020 z dnia 1.07.2020 r.	do 31.12.2021r.
4.	Marcin Rybak Rzędzianowice 192D, 39-300 Mielec	nr 8/2020 z dnia 1.07.2020 r.	do 31.12.2021r.
5.	Auto Moto Sebastian Kłoda Ośrodek Szkolenia Kierowców	nr 13/2020 z dnia 1.08.2020 r.	do 31.12.2021r.
6.	Centrum Szkoleń i Badań Psychologicznych Rafał Gromny ul. Pogodna 42A,39-300 Mielec	nr 9/2020 z dnia 1.07.2020 r.	do 12.12.2021r.
7.	PUGiK „GEODETA” Piotr Klara ul.Łąkowa 11a,39-300 Mielec	nr 12/2020 z dnia 1.08.2020 r.	do 31.12.2021r.
8.	Artur Boryczka Drzewieckiego 21/22, 39-300 Mielec	nr 10/2020 z dnia 1.07.2020 r.	do 31.12.2021r.

Źródło: opracowanie własne Urzędu Gminy Mielec.

## 8. Zagospodarowania przestrzenne

### 8.1. Decyzje o warunkach zabudowy

Łącznie w 2020 roku wydano 154 decyzji o ustaleniu warunków zabudowy i zagospodarowania terenu:

- 1) zabudowa mieszkaniowa jednorodzinna: 110 decyzji,
- 2) usługowa: 5 decyzji,
- 3) inne (zabudowa zagrodowa, zabudowa związana z gospodarką leśną, drogi wewnętrzne): 38 decyzji,
- 4) zabudowa mieszkaniowa jednorodzinna i usługowa: 1 decyzja

w tym 30 decyzji wydanych na terenach zalewowych oraz 16 wydanych wypisów i wyrysów z miejscowego planu zagospodarowania przestrzennego (zastępujących decyzje o ustaleniu warunków zabudowy i zagospodarowania terenu na terenach objętych miejscowym planem zagospodarowania przestrzennego).

Tabela 23 Ilość wydanych decyzji o warunkach zabudowy oraz wypisów i wyrysów z MPZP

Sołectwo	Ilość wydanych decyzji o warunkach zabudowy	Ilość wydanych wypisów i wyrysów z miejscowego planu zagospodarowania przestrzennego
Boża Wola	1	0
Chorzelów	28	0
Chrzastów	14	0
Goleszów	3	0
Książnice	18	0
Podleszany	22	0
Rydzów	3	0
Rzędzianowice	20	0
Szydłowiec	4	0
Trześć	14	1
Wola Chorzelowska	3	11
Wola Mielecka	17	4
Złotniki	6	0
<b>RAZEM:</b>	<b>153</b>	<b>16</b>

Źródło: opracowanie własne Urzędu Gminy Mielec.

Uwaga: 1 decyzja o ustaleniu warunków zabudowy dotyczyła gminy Czermin (Gmina Mielec wyznaczona została przez Samorządowe Kolegium Odwoławcze do prowadzenia postępowania o ustalenie warunków zabudowy).

## **8.2. Decyzje o ustaleniu lokalizacji inwestycji celu publicznego**

Łącznie w 2020 roku wydano 63 decyzji o ustaleniu lokalizacji inwestycji celu publicznego, w tym:

- 1) budowa odcinka sieci gazowej: 45 decyzji,
- 2) budowa odcinka sieci wodociągowej: 11 decyzji,
- 3) budowa sieci energetycznej: 2 decyzje,
- 4) budowa sieci wod-kan.:5 decyzji,

Zaświadczenia o przeznaczeniu nieruchomości w miejscowym planie zagospodarowania terenu: łącznie wydano 256 zaświadczeń o przeznaczeniu nieruchomości (w związku z obrotem gruntami).

## **8.3. Pozwolenia na budowę, rozbiórkę i pozwolenia na użytkowanie**

W 2020 roku Starostwo Powiatowe w Mielcu wydało 127 decyzji zatwierdzających projekty budowlane i udzielających na terenie Gminy Mielec pozwoleń na budowę:

- 1) ze względu na rodzaj zabudowy:
  - a) Mieszkaniowa: 83
  - b) Zagrodowa: 24
  - c) Usługowa: 1
  - d) Mieszkaniowo-usługowa: 0
  - e) Usługowo-produkcyjna: 3
  - f) Budowa sieci: 10
  - g) Inne: 6
  - h) Obiekty użyteczności publicznej: 0
- 2) ze względu na miejsce inwestycji:
  - a) Boża Wola: 1
  - b) Chorzelów: 29
  - c) Chrzastów: 10
  - d) Goleiszów: 2
  - e) Książnice: 5
  - f) Podleszany: 18
  - g) Rydzów: 3
  - h) Rzędzianowice: 17
  - i) Szydłowiec: 2

- j) Trześć: 9
- k) Wola Chorzelowska: 5
- l) Wola Mielecka: 16
- m) Złotniki: 10

Zgłoszenia na budowę sieci - 35 szt.

W 2020 roku Starostwo Powiatowe w Mielcu wydało 13 decyzji zatwierdzających projekt rozbiórki i udzieliło pozwolenia na rozbiórkę na terenie Gminy Mielec.

- a) Boża Wola: 3
- b) Chorzelów: 3
- c) Chrzastów: 1
- d) Goleszów: 0
- e) Książnice: 0
- f) Podleszany: 1
- g) Rydzów: 0
- h) Rzędzianowice: 2
- i) Szydłowiec: 0
- j) Trześć: 1
- k) Wola Chorzelowska: 1
- l) Wola Mielecka: 1
- m) Złotniki: 0

Mieszkańcy Gminy dokonali w 2020 roku łącznie 52 zawiadomień o zakończeniu budowy, robót budowlanych do Powiatowego Inspektoratu Nadzoru Budowlanego.

Dodatkowo wydano 1 decyzje udzielającą pozwolenia na użytkowanie obiektu.

- a) Boża Wola: 0
- b) Chorzelów: 9
- c) Chrzastów: 3
- d) Goleszów: 1
- e) Książnice: 0
- f) Podleszany: 11
- g) Rydzów: 1
- h) Rzędzianowice: 5
- i) Szydłowiec: 1
- j) Trześć: 5
- k) Wola Chorzelowska: 6
- l) Wola Mielecka: 4
- m) Złotniki: 6

Przed oddaniem do użytkowania nieruchomości otrzymuje numer porządkowy. W 2020r. w Gminie Mielec wydano 87 zaświadczeń o nadaniu numeru porządkowego dla nieruchomości.

#### **8.4. Podziały nieruchomości**

Wójt Gminy Mielec w 2020 roku wydał 92 decyzje zatwierdzające podział nieruchomości: Boża Wola: 0, Chorzelów: 9, Chrzastów: 2, Goleszów: 2, Książnice: 4, Podleszany: 15, Rydzów: 3, Rzędzianowice: 6, Szydłowiec: 1, Trześń: 13, Wola Chorzelowska: 7, Wola Mielecka: 19, Złotniki: 11.

#### **8.5. Miejscowe plany zagospodarowania przestrzennego**

Na dzień 31 grudnia 2020 roku obowiązujące plany miejscowe obejmują obszar 121,15 ha, co stanowi 0,77 % powierzchni gminy. Na terenie gminy Mielec obowiązują ustalenia 9 miejscowych planów zagospodarowania przestrzennego oraz 2 zmiany planów. W 2020 r. nie uchwalono żadnego Miejscowego Planu Zagospodarowania Przestrzennego.

Gmina Mielec posiada uchwalone Studium Uwarunkowań i Kierunków Zagospodarowania Przestrzennego Gminy Mielec - Uchwała nr XXXVII/182/2002 Rady Gminy Mielec z dnia 22.05.2002 r., które w 2018 roku zmieniane były kolejno uchwałami:

- 1) Uchwałą Nr XXXVI/248/2018 Rady Gminy Mielec z dnia 22 marca 2018r. w sprawie uchwalenia VII zmiany Studium Uwarunkowań i Kierunków Zagospodarowania Przestrzennego Gminy Mielec obszar „A”,
- 2) Uchwałą Nr XXXIX/268/2018 RADY GMINY MIELEC z dnia 28 czerwca 2018 r. w sprawie uchwalenia zmiany III – część A, V i VI Studium uwarunkowań i kierunków zagospodarowania przestrzennego Gminy Mielec.

W 2020 roku rozpoczęto prace planistyczne tj. przystąpiono do sporządzania VIII zmiany Studium Uwarunkowań i Kierunków Zagospodarowania Przestrzennego Gminy Mielec oraz rozpoczęto prace nad sporządzeniem miejscowego planu zagospodarowania przestrzennego obszaru WOLA CHORZELOWSKA II.

## 9. Gospodarka odpadami i ochrona środowiska

### 9.1. Gospodarowanie odpadami

Od 1 stycznia 2020 r. zgodnie z uchwałą nr XI/90/2019 Rady Gminy Mielec z dnia 18 grudnia 2019 w sprawie wyboru metody ustalenia opłaty za gospodarowanie odpadami komunalnymi oraz ustalenia stawki tej opłaty i ustalenia stawki opłaty za pojemnik lub worek o określonej pojemności została zmieniona stawka opłaty oraz jej sposób naliczania. Podstawowa stawka opłaty za gospodarowanie odpadami komunalnymi dla nieruchomości zamieszkałych wyniosła 25,00 zł miesięcznie za osobę. W przypadku, jeżeli właściciel nieruchomości zamieszkałej (dotyczy tylko właścicieli nieruchomości zabudowanych budynkami mieszkalnymi jednorodzinnymi) posiada kompostownik i zadeklaruje kompostowanie bioodpadów, miesięczna stawka opłaty była niższa o 4,00 zł i wyniosła 21,00 zł miesięcznie za osobę.

Na dzień 31 grudnia 2020 roku sposób zagospodarowania bioodpadów z gospodarstw domowych wg deklaracji przedstawiał się następująco:

a) Mieszkańcy posiadający kompostowniki i kompostujący bioodpady (dotyczy tylko właścicieli nieruchomości zabudowanych budynkami mieszkalnymi jednorodzinnymi): 10103

b) Mieszkańcy nieposiadający kompostowników i nie kompostujący bioodpadów: 1419

W przypadku nieruchomości, na której nie zamieszkują mieszkańcy, a powstają odpady komunalne zbierane i odbiera są w sposób selektywny (firmy, instytucje, szkoły itp.), miesięczna wysokość opłaty za gospodarowanie odpadami komunalnymi stanowi iloczyn zadeklarowanej liczby pojemników lub worków oraz stawki opłaty za pojemnik lub worek o określonej pojemności tj.:

Stawki opłat za pojemnik lub worek dla nieruchomości niezamieszkałych:

- a) pojemnik 60 litrów: 2,95 zł
- b) pojemnik 120 litrów: 5,90 zł
- c) pojemnik 240 litrów: 11,80 zł
- d) pojemnik 1100 litrów: 54,00 zł
- e) pojemnik 6000 litrów: 295,00 zł
- f) worek o pojemności 120 litrów: 16,90 zł

Liczba gospodarstw w poszczególnych grupach oraz podmiotów gospodarczych w ciągu roku ulega ciągłej zmianie, ponieważ właściciele nieruchomości składają korekty do deklaracji, a podmioty gospodarcze zawieszają lub zamykają swoją działalność.

Częstotliwość odbioru odpadów komunalnych od mieszkańców z terenu Gminy Mielec:



- 1) Odpady zmieszane (niesegregowane) - pojemnik lub worki (czarne):
  - a) z budynków jednorodzinnych: jeden raz na 4 tygodnie, a w okresie od kwietnia do października jeden raz na dwa tygodnie,
  - b) budynki wielolokalowe: jeden raz na dwa tygodnie, a w okresie od kwietnia do października jeden raz na tydzień,
  - c) z budynków/nieruchomości na których nie zamieszkują mieszkańcy: jeden raz na cztery tygodnie, a w okresie od kwietnia do października jeden raz na dwa tygodnie
- 2) Odpady segregowane: papier, tworzywa sztuczne, szkło, worki lub kontenery (niebieski, żółty, zielony)
  - a) jeden raz na cztery tygodnie (z terenu nieruchomości zamieszkałych i niezamieszkałych)
- 3) Odpady ulegające biodegradacji w tym odpady zielone worki (brązowe)
  - a) z budynków jednorodzinnych -jeden raz na 4 tyg., a w okresie od kwietnia do października jeden raz na dwa tygodnie,
  - b) budynki wielolokalowe - jeden raz na cztery tygodnie, a w okresie od kwietnia do października jeden raz na tydzień,
  - c) z budynków/nieruchomości na których nie zamieszkują mieszkańcy, jeden raz na cztery tygodnie, a w okresie od kwietnia do października jeden raz na dwa tygodnie
- 4) Meble i inne odpady wielkogabarytowe zużyty sprzęt elektryczny i elektroniczny oraz zużyte opony itp.:
  - a) jeden raz w roku tzw. „WYSTAWKA” (z nieruchomości zamieszkałych)

Tabela 24 Rodzaje i ilość wytworzonych i odebranych odpadów komunalnych z terenu Gminy Mielec w 2020 roku

Rodzaj odpadów	Kod odpadów	Masa odebranych odpadów komunalnych [Mg]
Niesegregowane (zmieszane) odpady komunalne	20 03 01	1 809,1200
Opakowania z papieru i tektury	15 01 01	1,8300
Zmieszane odpady opakowaniowe	15 01 06	375,8790
Opakowania ze szkła	15 01 07	236,7000
Zużyte opony	16 01 03	27,0000
Odpady wielkogabarytowe	20 03 07	192,0000
Leki inne niż wymienione w 20 01 31	20 01 32	0,0770

Rodzaj odpadów	Kod odpadów	Masa odebranych odpadów komunalnych [Mg]
Zużyte urządzenia elektryczne i elektroniczne inne niż wymienione w 20 01 21i 20 01 23 zawierające niebezpieczne składniki	20 01 35	0,5400
Odpady ulegające biodegradacji	20 02 01	166,5800
Urządzenia zawierające freony	20 01 23	5,3600
Zużyte urządzenia elektryczne i elektroniczne inne niż wymienione w 20 01 21 i 20 01 23 i 20 01 35	20 01 36	17,0400
Inne odpady nieulegające biodegradacji	20 02 03	75,0100

Źródło: opracowanie własne Urzędu Gminy Mielec.

Koszty za gospodarowanie odpadami w 2020 roku przedstawiają się następująco:

- 1) Odbiór i zagospodarowanie odpadów: 3.028.852,72 zł
- 2) PSZOK: 132.174,39 zł
- 3) Pozostałe koszty gospodarki odpadami: 168.208,85 zł

Wykres 4 Struktura kosztów systemu gospodarowania odpadami w Gminie Mielec

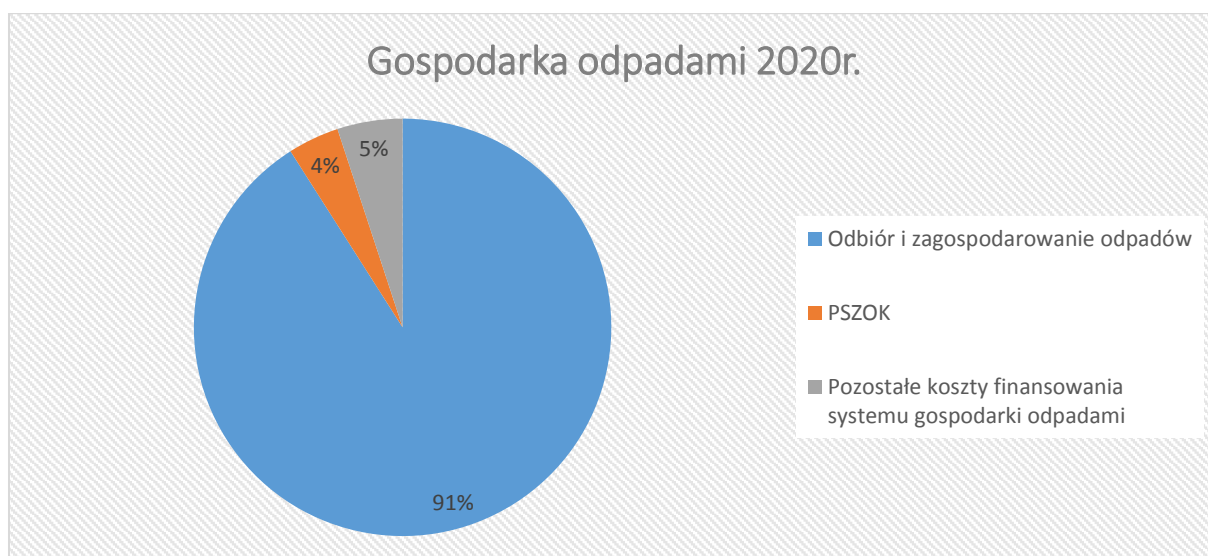

Źródło: opracowanie własne Urzędu Gminy Mielec.

## 9.2. Ochrona środowiska

Formy ochrony przyrody w Gminie Mielec

- 1) Rezerwat przyrody „Buczyna na Płaskowyżu Kolbuszowskim” powołany Zarządzeniem Ministra Leśnictwa i Przemysłu Drzewnego z 06.04.1960 r.
- 2) Pomnik przyrody Dąb szypułkowy powołany Decyzją Urzędu Wojewódzkiego w Rzeszowie Wydział Rolnictwa, Gospodarki Żywnościowej i Leśnictwa z dnia 18.01.1980 r. znak Nr RIS.VI-7140-6/80 o uznaniu za pomnik przyrody (m. Chorzelów dz. 309)
- 3) Obszar chronionego krajobrazu Mielecko - Kolbuszowsko - Głogowski Obszar Chronionego Krajobrazu powołany Rozporządzeniem Wojewody Rzeszowskiego z dnia 14.07.1992 r.
- 4) Obszar Natura 2000 Puszcza Sandomierska (PLB 180005) powołany Rozporządzeniem Ministra Środowiska z dnia 05-09-2007 r. (Dz. U. z 2007 r. Nr 179 poz. 1275), zastąpionym przez Rozporządzenie Ministra Środowiska z dnia 12-01-2011 r. w sprawie obszarów specjalnej ochrony ptaków (Dz. U. z 2011 r. Nr 25 poz. 133 i Nr 67 poz. 358 ze zm.)
- 5) Użytek ekologiczny Kompleks Leśny (w granicach Nadleśnictwa Tuszyma)
- 6) Specjalny obszar ochrony siedlisk (SOO) Dolna Wiśłoka z Dopływami (PLH 180053) powołany Dyrektywą siedliskową (dyrektywa Rady 92/43/EWG z dnia 21 maja 1992 r.) w sprawie ochrony siedlisk przyrodniczych oraz dzikiej fauny i flory)
- 7) Pomnik przyrody Dąb Szypułkowy KOWAL powołany Uchwałą Rady Gminy Mielec Nr XLI/286/2018 z dnia 29 sierpnia 2018 r. w sprawie ustanowienia pomnika przyrody- Dąb szypułkowy KOWAL (m. Szydłowie dz. 479)

W 2020 roku Rada Gminy nie podejmowała uchwał w sprawie ustanawiania na terenie Gminy Mielec nowych form ochrony przyrody.

### 9.2.1. Wycinka drzew

Mieszkańcy Gminy w 2020 roku dokonali 97 zgłoszeń na wycinkę drzew. Każde zgłoszenie wymagało oględzin w terenie, łącznie wydano 15 decyzji zezwalających na wycinkę, co do pozostałych wniosków organ nie wniósł sprzeciwu w ustawowym terminie i na tej podstawie mieszkańcy dokonali wycinki.

- a) Boża Wola: 1 zgłoszenie, 0 decyzji
- b) Chorzelów: 19 zgłoszeń, 6 decyzji
- c) Chrząstów: 8 zgłoszeń, 0 decyzji
- d) Goleszów: 4 zgłoszenia, 2 decyzje
- e) Książnice: 4 zgłoszenia, 0 decyzji

- f) Podleszany: 15 zgłoszeń, 3 decyzje
- g) Rydzów: 0 zgłoszeń, 0 decyzji
- h) Rzędzianowice: 8 zgłoszeń, 0 decyzji
- i) Szydłowiec: 2 zgłoszenia, 1 decyzja
- j) Trześć: 7 zgłoszeń, 1 decyzja
- k) Wola Chorzelowska: 4 zgłoszenia, 0 decyzji
- l) Wola Mielecka: 13 zgłoszeń, 1 decyzja
- m) Złotniki: 12 zgłoszeń, 0 decyzji

Uwaga: 1 decyzja zezwalająca na usunięcie drzew dotyczyła Gminy Miejskiej Mielec (Mielec, Obręb 2 – Mielec Osiedle), gdzie Gmina Mielec wyznaczona została przez Samorządowe Kolegium Odwoławcze do prowadzenia postępowania w sprawie wydania decyzji zezwalającej na usunięcie drzew.

### 9.2.2. Poprawa jakości powietrza

W ramach działań zmierzających do poprawy jakości powietrza na terenie gminy Mielec zrealizowano trzy projekty:

- 1) Eko-energia w gminach: Tuszów Narodowy – Mielec

W latach 2018-2020 w ramach Regionalnego Programu Operacyjnego Województwa Podkarpackiego na lata 2014 – 2020 realizowany był projekt *Eko-energia w gminach: Tuszów Narodowy – Mielec* nr RPPK.03.01.00-18-0024/17w ramach Osi Priorytetowej III CZYSTA ENERGIA. Projekt realizowany był w partnerstwie z Gminą Tuszów Narodowy.

Wartość projektu dla Gminy Mielec wyniosła 3.905.686,80 zł, z tego dofinansowanie ze środków UE w kwocie 2.885.511,54 zł, a wkład własny mieszkańców Gminy Mielec wyniósł 1.020.175,26 zł.

Dzięki realizacji projektu mieszkańcy Gminy Mielec mają zapewnioną możliwość pozyskania ze źródeł odnawialnych energii elektrycznej oraz energii cieplnej na potrzeby centralnego ogrzewania i ciepłej wody użytkowej, co istotnie zmniejszyło wydatki gospodarstw domowych na inne źródła energii wykorzystywane dotychczas oraz poprawiło jakość ich życia poprzez zastosowanie automatycznych kotłów na biomasę do centralnego ogrzewania.

Realizacja projektu wpływa korzystnie na jakość środowiska naturalnego - przyczynia się bowiem do zmniejszenia emisji CO<sub>2</sub> oraz innych zanieczyszczeń, dzięki zmniejszeniu zużycia węgla, co wpływa na poprawę jakości powietrza w gminie, a w dłuższej perspektywie przełoży się na poprawę jakości i warunków życia mieszkańców, ich stanu zdrowia, a także ograniczenie występowania efektu cieplarnianego. Realizacja projektu przyczynia się do realizacji celów polityki ochrony środowiska, w tym w zakresie zmian klimatu zgodnie ze

strategią Europa 2020. Projekt przyczynia się do realizacji celów strategii w zakresie zmian klimatu dzięki budowie jednostek wytwarzania energii cieplnej i elektrycznej z wykorzystaniem odnawialnych źródeł energii w budynkach objętych działaniami projektu.

Przedsięwzięcie zostało zrealizowane z uwzględnieniem wszelkich wymogów w zakresie efektywności energetycznej, w wyniku czego przyczynia się do zmniejszenia emisji dwutlenku węgla.

W ramach projektu na terenie Gminy Mielec zainstalowano:

- a) 104 instalacje fotowoltaiczne o mocy od 2,40 kW do 6,30 kW (łącznie moc to 431,70 kW),
  - b) 82 instalacje kolektorów słonecznych o mocy od 3,54 kW do 7,07 kW (łącznie moc to 396,03 kW),
  - c) 38 powietrznych pomp ciepła o mocy od 3,60 kW do 18,00 kW (łącznie moc 70,80 kW),
  - d) 26 kotłów na biomasę o mocy od 15,00 kW do 25,00 kW (łącznie moc 505,00 kW).
- 2) Pozbądź się smogu w Gminie Mielec (kotły gazowe i ogrzewanie biomasą).

W latach 2018-2020 w ramach Regionalnego Programu Operacyjnego Województwa Podkarpackiego na lata 2014 – 2020 realizowany był projekt *Pozbądź się smogu w Gminie Mielec (kotły gazowe i ogrzewanie biomasą)* nr RPPK.03.03.01-18-0002/18 Oś priorytetowa III CZYSTA ENERGIA Działanie 3.3 Poprawa jakości powietrza Poddziałanie 3.3.1 Realizacja planów niskoemisyjnych – wymiana źródeł ciepła.

Całkowita wartość projektu wyniosła 1.698.481,90 zł, z tego dofinansowanie ze środków UE w kwocie 1.030.200,00 zł, a wkład własny 668.281,90 zł.

Celem głównym projektu było obniżenie emisyjności pyłów w Gminie Mielec oraz zwiększenie efektywności procesów energetycznego spalania paliw poprzez wymianę źródeł ciepła w obiektach na terenie Gminy.

W ramach projektu zainstalowano 116 kotłów w budynkach mieszkalnych, w tym:

- a) 104 gazowych kotłów kondensacyjnych o mocy od 26 kW do 35 kW (łącznie moc 2911 kW),
  - b) 12 automatycznych kotłów centralnego ogrzewania opalanych biomasą o mocy od 11 kW do 25 kW (łącznie moc 237 kW),
- 3) Pozbądź się smogu w Gminie Mielec (kotły na ekogroszek).

W latach 2018-2020 w ramach Regionalnego Programu Operacyjnego Województwa Podkarpackiego na lata 2014 – 2020 realizowany był projekt *Pozbądź się smogu w Gminie Mielec (kotły na ekogroszek)* nr RPPK.03.03.02-18-0002/18, Oś priorytetowa III CZYSTA ENERGIA Działanie 3.3 Poprawa jakości powietrza Poddziałanie 3.3.2 Redukcja emisji.

Całkowita wartość projektu wyniosła 321.392,88 zł, z tego dofinansowanie ze środków UE w kwocie 236.599,99 zł, a wkład własny wyniósł 84.792,89 zł.

Celem głównym projektu jest obniżenie emisyjności pyłów w Gminie Mielec oraz zwiększenie efektywności procesów energetycznego spalania paliw poprzez wymianę źródeł ciepła w obiektach na terenie Gminy.

Projekt zakładał wymianę starych nieefektywnych źródeł ciepła w 15 gospodarstwach domowych na terenie Gminy Mielec na 15 kotłów na ekogroszek klasy 5 z automatycznym zasypem paliwa o mocy od 15kW do 20 kW (łączna moc 265 kW).

## **10. Organizacje pozarządowe**

### **10.1. Konsultacje społeczne**

W 2020 r. przeprowadzono konsultacje społeczne z organizacjami pozarządowymi i innymi podmiotami prowadzącymi działalność pożytku publicznego w ramach projektu Programu współpracy Gminy Mielec z organizacjami pozarządowymi i innymi podmiotami prowadzącymi działalność pożytku publicznego na 2021 rok.

Konsultacje zostały przeprowadzone w formie wyrażenia pisemnej opinii w zakresie konsultowanego projektu.

Termin konsultacji został wyznaczony od dnia 22 października 2020 r. do dnia 30 października 2020 r.

Uwagi i opinie wraz z uzasadnieniem proponowanych zmian należało składać pisemnie w terminie wyznaczonych konsultacji na dzienniku podawczym Urzędu Gminy Mielec, ul. Głowackiego 5, 39-300 Mielec w godzinach pracy urzędu, lub drogą pocztową.

W określonym terminie nie wpłynęły od uprawnionych podmiotów w formie wskazanej w zaproszeniu do konsultacji żadne uwagi i opinie do Programu współpracy Gminy Mielec z organizacjami pozarządowymi i innymi podmiotami prowadzącymi działalność pożytku publicznego na 2021 rok.

### **10.2. Współpraca z organizacjami pozarządowymi**

Szczegółowa informacja w sprawie współpracy z organizacjami pozarządowymi została zamieszczona w opisie w podrozdziale 5.14.

### **10.3. Nagrody dla sportowców**

Działając na podstawie oraz § 9 ust. 1 Uchwały Nr XIV/97/2011 Rady Gminy Mielec z dnia 18 listopada 2011 r. w sprawie zasad i trybu przyznawania nagród i wyróżnień za wybitne osiągnięcia sportowe Wójt Gminy Mielec przyznał dwie nagrody dla mieszkańców Gminy Mielec za wybitne osiągnięcia sportowe we współzawodnictwie krajowym i międzynarodowym.

## **11. Samorządowy Ośrodek Kultury i Sportu Gminy Mielec**

### **11.1. Podstawy prawne funkcjonowania**

Ustawa o samorządzie gminnym z 8 marca 1990r. w art. 7 ust. 1 pkt 9 stanowi, że zadaniami własnymi gmin są zadania z zakresu instytucji kultury, w tym bibliotek publicznych. Artykuł ten mówi także o ochronie i opiece nad zabytkami.

Dokładniej definicję kultury oraz zasady jej organizacji określa ustawa o organizowaniu i prowadzeniu działalności kulturalnej z dnia 25 października 1991r. Przepisy w niej zawarte stanowią, iż prowadzenie działalności kulturalnej jest zadaniem własnym samorządów terytorialnych o charakterze obowiązkowym. Wspomniana Ustawa nakłada na samorządy również mecenat nad działalnością kulturalną, który ma polegać na wsparciu i promocji twórczości, edukacji i oświaty kulturalnej oraz ochronie dziedzictwa narodowego.

Działalność sześciu filii bibliotecznych wchodzących w skład Ośrodka Kultury określa Ustawa o bibliotekach z dnia 27 czerwca 1997 roku.

Na podstawie ww. aktów prawnych samorządy zobligowane są do tworzenia instytucji kultury. W Gminie Mielec na mocy uchwały Rady Gminy Mielec nr XIII/56/91 z dnia 4 października 1991 roku działa Samorządowy Ośrodek Kultury i Sportu Gminy Mielec z siedzibą w Chorzelowie. Podstawowym dokumentem, który określa zasady funkcjonowania jednostki jest jej statut, który zgodnie z ustawą o prowadzeniu działalności kulturalnej zatwierdzony został przez Radę Gminy.

### **11.2. Budżet**

Budżet Samorządowego Ośrodka Kultury w 2020 roku opierał się w głównej mierze na dotacji podmiotowej pochodzącej od organizatora. W przedstawianym roku kwota ta wyniosła 1115000,00 zł i była wyższa o 65000,00 zł w porównaniu z rokiem 2019.

Dodatkowo Ośrodek Kultury pozyskał środki zewnętrzne pochodzące z Lokalnej Grupy Działania „LASOVIA” w kwocie 20 tysięcy zł w ramach grantu pn. Wsparcie na wdrażanie operacji w ramach strategii rozwoju lokalnego kierowanego przez społeczność objętego PROW na lata 2014-2020 w zakresie: Promowania obszaru objętego LSR, w tym produktów lub usług lokalnych - Przedsięwzięcie 1.2.1. Poznajemy obszar LGD LASOVIA z Lokalnej Grupy Działania „LASOVIA”. W ramach tych środków powstawała publikacja promocyjna zawierająca historię, oraz opisująca czasy współczesne Gminy Mielec oraz każdego sołectwa.

Znacznym wsparciem były również środki pozyskane w ramach Programu EtnoPolska 2020. Narodowe Centrum Kultury dofinansowało zakup elementów strojów ludowych w kwocie 18 tysięcy złotych. Dzięki temu garderoba placówki wzbogacała się o



gorsety damskie lubelskie, koszule damskie lubelskie, spódnice damskie lubelskie, wianki lubelskie, kamizele męskie lubelskie, koszule męskie lubelskie, spodnie męskie lubelskie, gorsety damskie przeworskie.

Ośrodek otrzymał również dotację celową w wysokości 8500,00 zł z Ministerstwa Kultury i Dziedzictwa Narodowego w ramach „Narodowego Programu Rozwoju Czytelnictwa” Pozyskane środki wykorzystane zostały na zakup nowości czytelniczych do wszystkich Filii Bibliotecznych Ośrodka Kultury. Zakupu nowości czytelniczych dla Filii Bibliotecznych w Trzeźni (1.545,20 zł) i Złotnikach (1.045,20 zł) dokonano również z funduszy sołeckich.

Ośrodek pozyskał również kwotę 10000,00 zł z Urzędu Marszałkowskiego w ramach otwartego konkursu Programu „Podkarpackie – przestrzeń otwarta na kulturę” na organizację XIII Podkarpackiego Jarmarku Ludowego. W związku z ogłoszonym stanem epidemii oraz wprowadzonymi ograniczeniami wydarzenie nie mogło zostać zrealizowane, a umowa na dofinansowanie została rozwiązana bez żadnych konsekwencji.

W ramach prowadzonej działalności Ośrodek Kultury osiągnął w roku sprawozdawczym wpływy z działalności podstawowej i dodatkowej na poziomie 12459,96 zł w porównaniu do 34.292,98 zł w roku 2019. Tak znaczny spadek wynika z ogłoszonego stanu epidemii COVID-19, a co za tym idzie zniesienia opłat za udział w zajęciach artystycznych, uniemożliwienie wynajmowania pomieszczeń SOKiS oraz powierzchni wystawowych podczas wydarzeń plenerowych oraz wpływów z akredytacji w ramach organizowanych przeglądów artystycznych.

Po stronie przychodów wskazać należy również kwotę 47.249,69 zł, która wynika z pozostałych przychodów operacyjnych od środków trwałych otrzymanych nieodpłatnie. Kwota ta jednak nie zasiliła budżetu Ośrodka, lecz jest wartością amortyzacji środków trwałych wchodzących w skład Ośrodka, którą należy wykazać w sprawozdaniu rocznym. Dla porównania w roku 2019 kwota ta wyniosła 58.608,14 zł.

Poniesione wydatki natomiast kształtowały się następująco. Koszty związane z materiałami i usługami niezbędnymi do funkcjonowania Ośrodka, dostarczone media i licencje, przeglądy i konserwacja budynków w 2020 roku wyniosły 348.988,73 zł w porównaniu do roku 2019, gdzie na ten przeznaczono 184.185,04 zł. Zwiększenie tej kwoty wynika z przeprowadzonych prac w infrastrukturze Ośrodka w tym m.in. remontów sali widowiskowej i sceny, holu na parterze, sali muzycznej, klatki schodowej, kotłowni, sali wystawowej, pomieszczeń biurowo-administracyjnych oraz rozbudowę monitoringu w chorzelowskiej placówce; remontu małej i dużej sali widowiskowej, wymianie kostki przy wejściu do budynku, montażu rolet, modernizacji kotłowni i instalacji C.O. oraz C.W.U. w Filii Woli Mieleckiej; wymianie kotła grzewczego w Filii Bibliotecznej w Podleszanach. Szerszy zakres przeprowadzonych prac opisano w „Dziale III. Zaplecze lokalowe”. W ramach wymienionej kwoty zakupiono także regały do Filii Bibliotecznych w Chorzelowie,

Podleszanach, Rzędzianowicach, Trześni, Woli Mieleckiej i Złotnikach. Placówka zakupiła również mikser cyfrowy do realizacji dźwięku oraz elementy infrastruktury multimedialno-informatycznej.

Koszty związane z organizacją wydarzeń kulturalnych w roku sprawozdawczym zamknęły się w kwocie 14.373,07 zł, a w roku 2019 wyniosły 148.422,96 zł. Tak znaczna różnica w kwotach wynika z odwołania z powodu epidemii COVID-19 większości zaplanowanych wydarzeń kulturalnych. Część z nich zorganizowano przy pomocy narzędzi komunikowania się na odległość. Nadwyżkę finansową wykorzystano na działania wymienione w powyższym akapicie.

Koszty związane z wynagrodzeniami pracowników, z tytułów ubezpieczeń społecznych i funduszu pracy, z tytułu umów o dzieło, odpraw emerytalnych oraz odpisu na Zakładowy Fundusz Świadczeń Socjalnych w roku sprawozdawczym osiągnęły kwotę 780.788,80 zł. Dla porównania kwota ta w roku 2019 wyniosła 763.809,36 zł. Pozostałe koszty związane z ubezpieczeniami majątkowymi, opłatami RTV i ZPAV w roku sprawozdawczym wyniosły 10.972,40 zł w porównaniu do kwoty 8.490,84 w roku 2019.

### **11.3. Zaplecze lokalowe**

Główna siedziba Ośrodka, która w części parterowej przystosowana jest do korzystania przez osoby niepełnosprawne znajduje się w Chorzelowie. W roku 2020 w związku ze zmianami funkcjonowania placówki wynikającymi z obostrzeń COVID-19 przeprowadzono szereg niezbędnych remontów, na które brakowało środków w latach ubiegłych. Wyremontowano salę widowiskową. Zakres robót obejmował m.in. ściągnięcie tynków ozdobnych, gruntowanie, szpachlowanie, malowanie ścian i sufitów, cyklinowanie podłóg, wymianę gniazdek i włączników elektrycznych, dostawę kulis, horyzontów i kotar, remont systemu oświetlenia scenicznego. W chorzelowskiej placówce przekształcono salę komputerową w salę muzyczną poprzez gruntowanie, szpachlowanie, malowanie ścian i sufitów, montaż wykładziny, paneli akustycznych tablicy suchościeralnej. Ponadto wyremontowano salę wystawową, korytarze, pomieszczenia biurowo-administracyjne i kotłownię placówki poprzez ściągnięcie tynków ozdobnych, gruntowanie, szpachlowanie, akrylowanie szczelin przylistwowych i przyokiennych, malowanie ścian i sufitów, montaż punktów oświetleniowych. Wymieniono również drzwi wejściowe, a także dokonano identyfikacji wizualnej budynku i jego pomieszczeń. Zmodernizowano również system monitoringu poprzez dołożenie nowych kamer.

W ramach bieżących remontów w Filii Ośrodka Kultury w Woli Mieleckiej skuto płytki i wykonano przed wejściem taras z kostki brukowej; w małej i dużej sali widowiskowej, ściągnięto tynki ozdobne, zagruntowano, zaszpachlowano, i pomalowano ściany i sufity,

wymieniono część listew przypodłogowych, wymieniono gniazda i włączniki elektryczne. W części pomieszczeń zamontowano rolety przeciwsłoneczne. Gruntowny remont przeszła kotłownia budynku, w której zakres robót obejmował m.in. demontaż i utylizację istniejącego układu zasilania instalacji CO i CWU oraz kotła; montaż kotła kondensacyjnego, systemu odprowadzenia spalin, kolana powietrzno-spalinowego, rury powietrzno-spalinowej 100/150 mm, rozety 100/150 mm, sprzęgła hydraulicznego, pompy obiegowej, pompy ładującej zasobnik, regulatora pogodowego, czujnika zasobnika CWU, zaworów kulowych, filtrów hydraulicznych do wody, zestawu automatycznego dobijania ciśnienia w instalacji CO, grupy bezpieczeństwa do zasobnika CWU, naczynia przeponowego, zaworów bezpieczeństwa instalacji CO, śrubunków żeliwnych, zaworu termostatycznego grzejnikowego z głowicą, montaż rur miedzianych, kształtek hydraulicznych mosiężnych/miedzianych, śrubunków mosiężnych, manometru; konfigurację i uruchomienie nowego układu zasilania instalacji CO i CWU oraz kotła. Dokonano również identyfikacji wizualnej budynku i jego pomieszczeń. Wymieniono także rejestrator monitoringu, który uległ uszkodzeniu.

W związku z warunkowym dopuszczeniem kotła grzewczego na rok 2020 w Filii Bibliotecznej w Podleszanach dokonano jego wymiany na nowy kondensacyjny. Wstawiono również niezbędny wkład kominowy.

Ponadto w ramach Ośrodka działają Filie Biblioteczne, ulokowane w Chorzelowie, Rzędzianowicach, Trześni, Woli Mieleckiej i Złotnikach, w których przeprowadzano doraźne prace konserwatorskie.

Przeprowadzone remonty i działania sprawiły, że mocno wyeksploatowane pomieszczenia zyskały całkiem inne, nowoczesne oblicze.

Łączna powierzchnia użytkowa zajmowanych obiektów wynosi 1 361 m<sup>2</sup> i jest taka sama jak w roku 2019.

#### **11.4. SOKiS w czasie pandemii**

Rok 2020 był dla wszystkich instytucji kultury czasem wyjątkowo trudnym. W czasie twardego lockdownu odwołane zostały zajęcia i warsztaty artystyczne oraz zamknięte zostały filie biblioteczne. W celu zachowania kontaktu z odbiorcami kultury oraz czytelnikami w przypadku luzowań obostrzeń Ośrodek w roku sprawozdawczym był dostępny dla swoich użytkowników. Zniesiono również opłaty za udział w zajęciach oraz wprowadzono procedury bezpieczeństwa polegające między innymi na zasadach dezynfekcji, dystansu społecznego i korzystania z osłon ust i nosa, wietrzenia i dezynfekcji pomieszczeń, maksymalnego zmniejszenia liczebności grup lub wprowadzenia zajęć indywidualnych, częściowego nauczania zdalnego, rezerwowania materiałów bibliotecznych przez telefon lub mailowo.

Zmianie uległa też forma większości wydarzeń kulturalno-edukacyjnych Chorzelowski ośrodek w roku sprawozdawczym często korzystał z udogodnień, jakie przynoszą nowe technologie. Na kanale YouTube Ośrodka zamieszczono 23 filmy które zostały wyświetlone 6587 razy. Czas ich oglądania wyniósł 269,5 godzin. Same miniatury wyświetlone zostały 33949 razy. Statystyki facebookowego profilu w roku sprawozdawczym przedstawiały się natomiast następująco: liczba osób, które zobaczyły materiały przynajmniej raz to 36415, liczba aktywności to 16433 natomiast liczba reakcji to 2890, dodano także 308 komentarzy i 413 razy udostępniono materiały Ośrodka.

### **11.5. Kadra Ośrodka**

W Ośrodku Kultury na podstawie umowy o pracę w roku sprawozdawczym zatrudnionych było 14 pracowników. Liczba ta nie uwzględnia osób, których zatrudnienie wynikało z obowiązku zatrudnienia po odbyciu stażu (1 osoba). Cześć z pracowników nie była zatrudniona w pełnym wymiarze godzin, co dało w przeliczeniu średnio 11 etatów rocznie. Ponadto w ramach prowadzonej działalności Ośrodek nawiązywał współpracę na podstawie umów zlecenie na czas określony lub w celu realizacji konkretnego działania. W roku sprawozdawczym z tego tytułu nawiązano łącznie 33 umowy czyli o 31 mniej niż w roku 2019.

### **11.6. Cele Ośrodka**

Wychowanie, edukacja i upowszechnianie kultury, rozwijanie i zaspokajanie potrzeb czytelniczych społeczeństwa oraz pobudzanie i rozwijanie sprawności fizycznej społeczeństwa to podstawowe dziedziny działania Ośrodka określone w § 3 statutu i realizowane w roku sprawozdawczym. Statut określa także podstawowy cel Ośrodka, jakim jest udostępnianie wartości kulturalnych, pozyskanie i przygotowanie grup do aktywnego uczestnictwa w życiu kulturalnym, rozwój talentów, kultywowanie tradycji ludowych oraz folklorystycznych. Poprzez realizację tych zadań spełnione zostały cele wzbogacenia osobowości człowieka, umocnienia więzi międzyludzkich oraz rozwoju kultury i wypoczynku życia codziennego.

### **11.7. Formy pracy**

W roku sprawozdawczym Ośrodek Kultury prowadził osiemnaście stałych form. Znalazły się wśród nich:

- 1) Zespół Pieśni i Tańca „Chorzelowiacy”
- 2) Zespół Wokalny „Wolanki”,
- 3) Kapela „Chorzelowiacy”,

- 4) Klub Tańca Towarzyskiego,
- 5) Chorzelowska Grupa Teatralna,
- 6) Grupa Taneczno-Ruchowa „Iskierki”,
- 7) Zespół Tańca Estradowego „Rytm I”,
- 8) Grupa Śpiewacza,
- 9) Nauka gry na gitarze,
- 10) Nauka gry na keyboardzie,
- 11) Zajęcia wokalne dla dzieci,
- 12) Zajęcia wokalne dla młodzieży,
- 13) Zajęcia plastyczne,
- 14) Dyskusyjny Klub Książki,
- 15) Zespół wokalny-instrumentalny,
- 16) Zespół muzyczny,
- 17) Małe formy taneczne,
- 18) Trening funkcjonalny.

Zajęcia prowadzone były w Ośrodku Kultury w Chorzelowie oraz Filii w Woli Mieleckiej. W porównaniu do roku 2019 liczba stałych form pracy nie zmieniła się.

Filie biblioteczne w miarę możliwości prowadziły w ramach promocji czytelnictwa lekcje biblioteczne, akcje czytelnicze, organizowały wycieczki szkolne do bibliotek, organizowały tematyczne wystawy książek oraz nowości wydawniczych, prowadziły okolicznościowe wystawy oraz gazetki ścienne, a także zamieszczały materiały na profilach społecznościowych i swoich podstronach.

Księgozbiór Filii Bibliotecznych na koniec roku sprawozdawczego 2020 wyniósł 59216 woluminów, a w roku 2019 liczba ta wynosiła 59873 pozycji. W roku sprawozdawczym dokonano łącznie zakupu 1563 nowych książek, a w roku 2019 liczba ta wynosiła 1734 książek. Liczba zarejestrowanych aktywnych czytelników wniosła 1395 osób, którzy wypożyczyli 33954 książek. Dla porównania w 2019 roku 1729 osób wypożyczyło 57519 książek.

W ramach prowadzonej działalności kulturalnej Ośrodek przygotował, współorganizował lub uczestniczył w 64 wydarzeniach w roku sprawozdawczym w porównaniu do 114 wydarzeń o charakterze kulturalnym oraz promującym czytelnictwo w roku 2019. Tak znaczny spadek spowodowany był stanem epidemii oraz odwołaniem wydarzeń plenerowych, przeglądów i konkursów artystycznych. Poniżej prezentujemy listę najważniejszych z nich z podziałem na poszczególne miesiące roku sprawozdawczego.

Styczeń:

- 1) Orszak Trzech Króli - Chorzelów
- 2) Koncert Noworoczny - Wola Mielecka

- 3) Koncert Noworoczny - Chorzelów
- 4) Ferie z Kulturą - Chorzelów
- 5) Ferie z Kulturą - Wola Mielecka
- 6) Obóz szkoleniowy ZPiT „Chorzelowiaczy” - Wojnicz
- 7) Dzień Seniora - Wola Mielecka
- 8) Dzień Babci i Dziadka - Chorzelów
- 9) Spotkanie Dyskusyjnego Klubu Książki - Wola Mielecka
- 10) Spotkania czytelnicze - Trześć
- 11) Ferie z Biblioteką - Wola Mielecka, Podleszany, Trześć, Chorzelów, Złotniki, Rzędzianowice
- 12) Lekcje biblioteczne - Chorzelów
- 13) Pogadanki oraz czytanie bajek i opowiadań - Rzędzianowice

Luty:

- 1) Dzień Chorego - Chorzelów
- 2) Zabawa choinkowa - Chorzelów
- 3) Wolańskie zapusty - Wola Mielecka
- 4) Spotkanie Dyskusyjnego Klubu Książki - Mielec
- 5) Spotkania czytelnicze - Trześć
- 6) Lekcje biblioteczne – Złotniki
- 7) Pogadanki oraz czytanie bajek i opowiadań - Rzędzianowice
- 8) Biennale Rzeźby Nieprofesjonalnej – Rzeszów
- 9) Kurs tańca towarzyskiego dla młodzieży i dorosłych - Chorzelów

Marzec:

- 1) Akcja szycia maseczek dla mieleckiego szpitala
- 2) Wystawa malarstwa Ryszarda Serafina - Chorzelów
- 3) Spotkania czytelnicze - Trześć

Kwiecień:

- 1) Zdalne przygotowanie i opublikowanie utworu świątecznego w wykonaniu Kapeli i Zespołu „Chorzelowiaczy”
- 2) SOKiS beneficjentem programu NCK „EtnoPolska”
- 3) Nagranie tańców regionu rzeszowskiego dla audycji „Z tanecznych kart Podkarpacia”
- 4) Wirtualna wystawa „Pisanki inne niż wszystkie” autorstwa Andrzeja Kościelnego
- 5) Zdalne przygotowanie i opublikowanie utworu w wykonaniu Kapeli i zespołu „Chorzelowiaczy” wspomaganych przez Chorzelowską Grupę Teatralną

6) Udział ZPiT „Chorzelowiaczy” w plebiscycie „Pokaż Talent”

Maj:

- 1) Zdalne przygotowanie przez dzieci z terenu Gminy Mielec i Opublikowanie utworu Arki Noego „Kiedy Byłam Jak Kropelka”
- 2) Nagranie tańców regionu rzeszowskiego dla audycji „Z tanecznych kart Podkarpacia”
- 3) Gminne Obchody Święta Konstytucji 3 maja - Chorzelów
- 4) Opublikowanie nagrania z okazji Dnia Flagi Rzeczypospolitej

Czerwiec:

- 1) Gala „Wyjątkowy uczeń”
- 2) Nagranie i opublikowanie filmu „W grę wchodzi kultura”
- 3) Zakończenie sezonu artystycznego – Chorzelów
- 4) Publikacja nagrania „Wodewil Warszawski”
- 5) Nagranie i opublikowanie bajki „Misia Marysia” z okazji Dnia Dziecka

Lipiec:

- 1) Szkolenie taneczne dla ZPiT Chorzelowiaczy” – Tańce Lachów Sądeckich

Sierpień:

- 1) Sesja zdjęciowa ZPiT „Chorzelowiaczy”

Wrzesień:

- 1) Opublikowanie spektaklu „Balladyna inaczej” z okazji IX edycji Narodowego Czytania
- 2) Bieg Konstytucji 3-go Maja - Rydzów
- 3) Nabór do grup artystycznych - Chorzelów
- 4) Nabór do grup artystycznych - Wola Mielecka
- 5) Rozpoczęcie pracy grup artystycznych
- 6) Akcja krwiodawstwa „Spokrewnieni Służbą” - Chorzelów

Październik:

- 1) Skontrum materiałów bibliotecznych - Rzędzianowice
- 2) Przygotowanie i opublikowanie programu z okazji XX Dnia Papieskiego w wykonaniu ZPiT „Chorzelowiaczy” i Chorzelowskiej Grupy Teatralnej
- 3) Wernisaż wystawy Marii Grzybowskiej - Wola Mielecka
- 4) XXIII Mistrzostwa Hodowców Kanarków i Ptaków Egzotycznych
- 5) - Chorzelów
- 6) Wsparcie akcji „Polska pod biało-czerwoną”

Listopad:

- 1) Wystawa prac plastycznych „Barwy Ojczyzny” członków KŚT - Chorzelów
- 2) Konkurs plastyczny on-line „Ludzie i wydarzenia kształtujące polską historię”
- 3) Gminne Obchody Narodowego Święta Niepodległości - Chorzelów, Podleszany
- 4) Przygotowanie i opublikowanie koncertu patriotycznego „Pieśni o Polsce i dla Polski” w wykonaniu ZPiT „Chorzeliwiacy” i Grupy Śpiewaczej
- 5) Podsumowanie i zamknięcie projektu „Wkręceni w folklor” otrzymanego z NCK w programie EtnoPolska 2020

Grudzień:

- 1) Nagranie i rozesłanie życzeń mikołajowych dla dzieci z Gminy Mielec
- 2) Przygotowanie i opublikowanie programu „Chorzeliwskie kolędowanie” w wykonaniu Kapeli i Zespołu „Chorzeliwiacy” oraz Grupy Śpiewaczej
- 3) Przygotowanie i opublikowanie utworów „Skrzypi wóz” i „Last Christmas” przez zespół „LARGO”
- 4) Nagranie materiału na koncert noworoczny
- 5) Wręczenie medalu za „Długoletnia Służbę” - Mielec
- 6) Wydanie publikacji „Gmina Mielec”.



## **12. Gminny Zakład Gospodarki Komunalnej**

### **12.1. Bieżąca obsługa infrastruktury wodociągowej i kanalizacyjnej**

#### **12.1.1. Stan techniczny sieci wodociągowych i ujęć wody**

Sieci wodociągowe na terenie Gminy Mielec zaczęto budować w latach 80-tych (Złotniki) i budowano systematycznie w latach 90-tych poprzedniego stulecia. Materiałem konstrukcyjnym sieci są w większości rury PVC (polichlorek winylu) o średnicach od 225 mm do 90 mm i PE (polietylen) – odcinki sieci rozdzielczych 63 mm oraz przyłącza wodociągowe o średnicach 32 mm i 40 mm. Wyposażenie sieci stanowi armatura żeliwna (zasuw, trójniki, hydranty przeciwpożarowe i inne). Stan techniczny sieci wodociągowych jest dobry. Rury wewnątrz nie wykazują osadu. Osad ze związków wapnia, żelaza i manganu występuje jedynie na ww. armaturze sieciowej. Jedynie sieć wodociągowa Chorzelów-Chrzastów jest jeszcze okresowo zanieczyszczana osadami powstałymi w okresie 20-tu lat eksploatacji automatycznej kontenerowej stacji uzdatniania wody w Chrzastowie, zmodernizowanej w 2016 r. Corocznie odnotowuje się na sieciach wodociągowych około 20 do 30 awarii, dotyczących głównie uszkodzeń zasuw wodociągowych, opasek przyłączeniowych przyłączy domowych, hydrantów lub rur i połączeń kielichowych rur PVC. Stan techniczny przyłączy wodociągowych w miejscowości Złotniki, które wykonano w latach 80-tych z rur stalowych pozostawia wiele do życzenia. Obecnie większość z nich wymaga wymiany. Corocznie wymienia się tam kilka przyłączy z powodu pęknięć lub niedrożności.

Sieć wodociągowa Chorzelów-Chrzastów zasilana ze stacji SUW w Chrzastowie, dostarczająca w wodę odbiorców w miejscowościach: Chorzelów, Chrzastów, Złotniki (część), Malinie (część - gmina Tuszów Narodowy) i Mielec, ma dwa awaryjne połączenia: jedno z siecią miejską w Mielcu i jedno z siecią Złotniki. Sieć wodociągowa w Złotnikach jest obecnie w połowie zasilana z sieci miejskiej Mielec a w połowie z ujęcia w Chrzastowie. Wymaga tego specyfika tego wodociągu zasilanego pierwotnie z ujęcia wód podziemnych dawnego przedsiębiorstwa ogrodniczego PGO. Sieć wodociągowa zasilana z ujęcia w Rzędzianowicach, obejmująca miejscowości: Rzędzianowice, Wola Mielecka, Podleszany, Książnice, Boża Wola i Goleszów zasila także w wodę miejscowość Piątkowiec-Zwiernik (gmina Wadowice Górne). Sieć ta posiada połączenie z siecią gminy Czermin, nie zabezpiecza ono jednak zasilania awaryjnego z powodu małej wydajności wodociągu w Czerminie. W celu zabezpieczenia sieci Rzędzianowice należałoby wybudować awaryjne połączenie z siecią miasta Mielec.

Miejscowość Rydzów posiada sieć wodociągową zasilaną z wodociągu gminy Wadowice Górne. Miejscowości: Trześń, Wola Chorzelowska i Szydłowiec zasilane są z

ujęcia wody w Szydłowcu, obsługiwanej przez firmę Euro-Eko Media mającą siedzibę na terenie SSE EUROPARK Mielec. Obydwa ww. wodociągi są w dobrym stanie technicznym.

Gminne ujęcia wody podziemnej znajdują się na terenie miejscowości Rzędzianowice i Chrzastów. Pobór wody odbywa się studniami wierconymi z pokładów wodonośnych z głębokości ok. 17m. Obecnie eksploatuje się 4 studnie na ujęciu Rzędzianowice i 3 na ujęciu w Chrzastowie. Stan techniczny studni jest dobry. Wydajność istniejących studni zabezpiecza aktualnie potrzeby mieszkańców.

W roku 2020 odwiercono dwa dodatkowe otwory studzienne w Rzędzianowicach oraz rozpoczęto modernizację stacji SUW w celu zwiększenia zdolności produkcyjnej stacji. Stację SUW w Chrzastowie zmodernizowano w roku 2016, zwiększając jej wydajność z 450 m<sup>3</sup>/d do 900 m<sup>3</sup>/d, co zabezpiecza obecnie w pełni potrzeby odbiorców. Woda w gminnych wodociągach podlega stałej kontroli służb PPIS w Mielcu i kontroli wewnętrznej GZGK w Mielcu. Badania parametrów fizykochemicznych wody wodociągowej wykonują akredytowane laboratoria. Coroczna ocena jakości wody przeznaczonej do spożycia przez ludzi w sieciach gminnych na terenie powiatu mieleckiego dokonywana przez PPIS w Mielcu udostępniona jest odbiorcom w siedzibie GZGK w Mielcu oraz na stronie internetowej gminy.

#### **12.1.2. Stan techniczny sieci kanalizacyjnych i pompowni ścieków**

Sieci kanalizacyjne na terenie Gminy Mielec zaczęto budować w końcu lat 90-tych (Złotniki) poprzedniego stulecia i kontynuuje się ich budowę do dzisiaj. Obecnie funkcjonują różne typy kanalizacji: grawitacyjno-pompowe (Złotniki, Rzędzianowice, Wola Mielecka i Podleszany), wysokociśnieniowe (Chorzelow i Chrzastów) oraz kanalizacja podciśnieniowa (Trześć). Materiałem konstrukcyjnym sieci są rury PVC (polichlorek winylu) o średnicach od 200 mm do 400 mm oraz rury PE o średnicach 160, 90, 75 i 40 mm. Wyposażenie sieci stanowi głównie armatura żeliwna (zasuwy) i pompownie ścieków z pompami wirowymi i wyporowymi (sieć wysokociśnieniowa) a także studnie zaworowe podciśnieniowe. Stan techniczny sieci kanalizacyjnych jest w większości dobry. Rury wewnątrz nie wykazują osadu. W roku 2020 wykonano modernizację sieci kanalizacyjnej w Chorzelowie, polegającą na wymianie oprzyrządowania w 20-tu pompowniach ścieków wybudowanych w pierwszym etapie budowy kanalizacji w Chorzelowie, z powodu znacznego zużycia tych urządzeń. Planowany jest remont dalszych 20-stu pompowni w Chorzelowie. Sieć kanalizacji wysokociśnieniowej pracująca w miejscowościach: Chorzelow i Chrzastów wraz ze zbiorczym kolektorem tłocznym prowadzącym ścieki z ww. miejscowości i z terenu gminy Tuszów Narodowy wymaga w najbliższej przyszłości podjęcia działań związanych z koniecznością likwidacji zagniwania ścieków w rurociągach i związaną z tym obecnością wysokich stężeń siarkowodoru w instalacji. Sieć podciśnieniowa w miejscowości Trześć

wymaga pilnej modernizacji związanej z wymianą części rurociągów podciśnienia, które z powodu bardzo niekorzystnych warunków terenowych (wysoki poziom wód gruntowych) uległy deformacji. Powoduje to częste zatrzymania pracy kolektorów ssących i przyczynia się do ponadnormatywnego zużycia energii elektrycznej w pompowni podciśnieniowej oraz wymaga dodatkowej pracy konserwatorów. Corocznie odnotowuje się kilkanaście poważniejszych awarii, dotyczących głównie uszkodzeń pomp i osprzętu elektrycznego pompowni. Poważnym problemem jest wciąż nieprawidłowe użytkowanie kanalizacji przez mieszkańców, związane z powszechną obecnością w niej zanieczyszczeń, których pompy nie są w stanie przetłoczyć. Usuwanie zanieczyszczeń z pompowni ścieków i remonty pomp, stanowią główne zajęcia konserwatorów zatrudnionych w GZGK w Mielcu.

Na 31 grudnia 2020 roku zezwolenia na prowadzenie działalności w zakresie opróżniania zbiorników bezodpływowych i transportu nieczystości ciekłych w Gminie Mielec posiada sześć firm. Mieszkańcy zainteresowani opróżnieniem zbiorników lub przydomowych oczyszczalni mogli korzystać z usług następujących przedsiębiorców:

- 1) Wyrób i Sprzedaż Artykułów Mięsnych Usługi Transportowe Halina Kozik Podleszany 338, 39-300 Mielec,
- 2) Firma Usługowo-Handlowa Dominik Maziarz Piątkowiec 7B, 39-308 Wadowice Górne.
- 3) WC SERWIS Sp. z o.o. Spółka Komandytowa ul. Szybowa 2, 41-808 Zabrze.
- 4) EKOŚcieki Głaz Zbigniew Jaślany 263, 39-332 Tuszów Narodowy,
- 5) mToilet Sp. z o.o. ul. Odlewnicza 5, 03-231 Warszawa,
- 6) TOI-TOI Polska Sp. z o.o. ul. Płochocińska 29, 03-044 Warszawa,

Firmy te zostały dopisane do ewidencji przedsiębiorców posiadających zezwolenie na wykonywanie działalności w zakresie opróżniania zbiorników bezodpływowych i transportu nieczystości ciekłych na terenie Gminy Mielec.

## **12.2. Wodociągi i kanalizacja w liczbach**

- 1) Sieci wodociągowe znajdują się na terenie wszystkich 13-tu sołectw gminy i obejmują:
  - a) 5,1 km sieci magistralnej,
  - b) 174,1 km sieci rozdzielczej (bez przyłączy),
  - c) 3.832 szt. przyłączy domowych,
  - d) 2 stacje uzdatniania wody - SUW Rzędzianowice i SUW Chorzelów-Chrząstów,
  - e) 1 hydrofornię dla przysiółka miejscowości Książnice - Wólki Książnickiej.

- 2) Sieci kanalizacji sanitarnej znajdują się na terenie 8-miu sołectw: Złotniki, Chorzelów, Chrzastów, Rzędzianowice, Wola Mielecka, Podleszany, Książnice (część) oraz Trześć i obejmują:
  - a) 187,4 km sieci grawitacyjnej, ciśnieniowej, wysokociśnieniowej i podciśnieniowej
  - b) 2.314 szt. przyłączy kanalizacyjnych
  - c) 230 pompowni ścieków (większość - Chorzelów i Chrzastów), w tym jedna pompownia podciśnieniowa w Trześci.
- 3) Produkcja i zużycie wody
  - a) Dobowa zdolność produkcyjna gminnych ujęć wody wynosiła: 3984 m<sup>3</sup>/d
  - b) Dobowa zdolność uzdatniania wody na stacjach SUW: 3984 m<sup>3</sup>/d
  - c) Ilość wody pobranej na ujęciach wody wyniosła: 467700 m<sup>3</sup>
  - d) Zakup hurtowy wody wyniósł: 120000 m<sup>3</sup>
  - e) Ilość wody dostarczonej odbiorcom wyniosła: 492000 m<sup>3</sup>
  - f) Ilość odbiorców wody (kontrahentów): 3957
  - g) Ilość mieszkańców korzystających tylko z wodociągów: 4416
  - h) Cena netto 1 m<sup>3</sup> wody dla wszystkich odbiorców wynosiła: 2,70 zł/m<sup>3</sup> plus 8% podatek VAT
  - i) Opłata abonamentowa wynosiła: 2,00 zł/odbiorcę/miesiąc plus 8% podatek VAT
- 4) Odprowadzanie ścieków
  - a) Roczna ilość ścieków odprowadzonych gminnymi sieciami do oczyszczalni ścieków w Mielcu i w SSE Mielec wyniosła razem: 251000 m<sup>3</sup>
  - b) Ilość dostawców ścieków (kontrahentów): 2659
  - c) Ilość mieszkańców korzystających tylko z sieci kanalizacyjnych: 57
  - d) Cena netto 1 m<sup>3</sup> ścieków dla wszystkich odbiorców usług wyniosła: 6,20 zł/m<sup>3</sup> plus 8% podatek VAT
  - e) Opłata abonamentowa wynosiła: 1,40 zł/odbiorcę/miesiąc plus 8% podatek VAT
  - f) Liczba mieszkańców gminy korzystających z sieci wodociągowych i kanalizacyjnych: 8.843 przy całkowitej liczbie mieszkańców gminy: 13.316 osób.

## 13. Gminny Ośrodek Pomocy Społecznej

### 13.1. Pomoc społeczna

Pomoc społeczna jest instytucją polityki społecznej państwa, mającą na celu wspieranie osób i rodzin w przezwyciężaniu trudnych sytuacji życiowych, z którymi nie są w stanie sobie poradzić, wykorzystując własne możliwości i uprawnienia.

Pomoc społeczna wspiera osoby i rodziny w wysiłkach zmierzających do zaspokojenia niezbędnych potrzeb i umożliwia im życie w godnych warunkach. Pozwala także zapobiegać trudnym sytuacjom życiowym, wspierając ich przy usamodzielnieniu się oraz integracji ze środowiskiem.

Pomoc społeczna wspiera osoby i rodziny w formie finansowej, rzeczowej oraz w formie usług. System świadczeń pomocy społecznej wspiera finansowo osoby i rodziny o niskich dochodach oraz pozbawione dochodu.

W 2020 r. najczęstszymi powodami korzystania z pomocy społecznej w Gminie Mielec były długotrwała lub ciężka choroba (218 osób w rodzinach objętych pomocą społeczną), następnie niepełnosprawność (160 osób), bezrobocie (85 osób) oraz ubóstwo (78 osób).

Powody przyznania pomocy przez GOPS Mielec to:

- a) Ubóstwo: 37 rodzin, 78 osób w rodzinie
- b) Sieroctwo: 0
- c) Bezdomność: 4 rodziny, 4 osoby w rodzinie
- d) Potrzeba ochrony macierzyństwa: 17 rodzin, 87 osób w rodzinie:
  - w tym wielodzietność: 13 rodzin, 69 osób w rodzinie
- e) Bezrobocie: 33 rodziny, 85 osób w rodzinie
- f) Niepełnosprawność : 67 rodzin, 160 osób w rodzinie
- g) Długotrwała lub ciężka choroba: 87 rodzin, 218 osób w rodzinie
- h) Bezradność w sprawach opiekuńczo-wychowawczych i prowadzenia gospodarstwa domowego: 12 rodzin, 42 osoby w rodzinie,
  - Rodziny niepełne: 7 rodzin, 22 osoby w rodzinie,
  - Rodziny wielodzietne: 4 rodziny, 21 osób w rodzinie
- i) Przemoc w rodzinie : 0
- j) Potrzeba ochrony ofiar handlu ludźmi: 0
- k) Alkoholizm: 9 rodzin, 13 osób w rodzinie
- l) Narkomania: 0
- m) Trudności w przystosowaniu do życia po zwolnieniu z zakładu karnego: 0

- n) Trudności w integracji osób, które otrzymały status uchodźcy, ochronę uzupełniającą lub zezwolenie na pobyt czasowy: 0
- o) Zdarzenie losowe: 0
- p) Sytuacja kryzysowa : 0
- q) Klęska żywiołowa lub ekologiczna: 0

### 13.2. Świadczenia finansowe i niefinansowe

Działając na podstawie ustawy z dnia 12 marca 2004 r. o pomocy społecznej (tj. Dz.U. z 2020 r., poz. 1876) Gminny Ośrodek Pomocy Społecznej w Mielcu oferuje wiele rodzajów form wsparcia dla osób i rodzin potrzebujących stałej lub jednorazowej pomocy. Pomoc społeczna ma na celu umożliwienie przezwyciężenia trudnych sytuacji życiowych, których objęci wsparciem nie są w stanie pokonać, wykorzystując własne uprawnienia, zasoby i możliwości.

Do narzędzi, jakimi posługuje się pomoc społeczna, należy przede wszystkim praca socjalna, różnego rodzaju zasiłki, pomoc i doradztwo.

Tabela 25 Rodzaje świadczeń finansowych i niefinansowych przyznanych

Świadczenie	Liczba osób, którym przyznano decyzją świadczenia	Liczba świadczeń	Kwota świadczeń	Liczba rodzin	Liczba osób w rodzinach
Zasiłki stałe	22	227	126.647	22	25
Zasiłki okresowe	19	55	13.380	19	53
Inne zasiłki celowe i w naturze ogółem	87	Nie dotyczy	118.892	86	219
w tym: zasiłki specjalne celowe	20	22	14.415	20	38
Specjalistyczne usługi opiekuńcze w miejscu zamieszkania dla osób z zaburzeniami psychicznymi	13	3421	106.051	13	58
Zasiłki celowe na pokrycie wydatków związanych z klęską żywiołową lub ekologiczną	0	0	0	0	0

Świadczenie	Liczba osób, którym przyznano decyzją świadczenia	Liczba świadczeń	Kwota świadczeń	Liczba rodzin	Liczba osób w rodzinach
Schronienie	3	25	31.480	3	3
Posiłek	47	2133	9.966	25	112
w tym: dla dzieci	47	2133	9.966	25	112
Usługi opiekuńcze	11	5542	133.008	11	13
Odpłatność gminy za pobyt w domu pomocy społecznej	15	151	374.882	15	15

Źródło: opracowanie własne Gminnego Ośrodka Pomocy Społecznej w Mielcu.

Liczba wniosków, wywiadów, kontraktów socjalnych oraz decyzji w 2020 roku:

- 1) Liczba wniosków: 209
- 2) Liczba przeprowadzonych wywiadów rodzinnych przez pracowników socjalnych: 335
- 3) Liczba zawartych kontraktów socjalnych: 8
- 4) Liczba decyzji: 364

### 13.3. Wsparcie dla rodzin z dziećmi

#### 13.3.1. Świadczenia rodzinne

Zadania z zakresu świadczeń rodzinnych i zasiłków dla opiekunów realizowane są w oparciu o przepisy ustaw:

- 1) z dnia 28 listopada 2003 r. o świadczeniach rodzinnych (tj. Dz. U. z 2020 r., poz. 111 z późn. zm.),
- 2) z dnia 04 kwietnia 2014 r. o ustaleniu i wypłacie zasiłków dla opiekunów (t.j. Dz. U. z 2017 r. poz. 2092 ze zm.).

Świadczenia rodzinne wypłacane są na wniosek składany w organie właściwym ze względu na miejsce zamieszkania wnioskodawcy.

Świadczeniami rodzinnymi są:

- 1) zasiłek rodzinny z dodatkami,
- 2) jednorazowa zapomoga z tytułu urodzenia się dziecka,
- 3) zasiłek pielęgnacyjny,
- 4) specjalny zasiłek opiekuńczy,

- 5) świadczenie pielęgnacyjne,
- 6) świadczenie rodzicielskie.

Organami realizującymi zadania są: Wójt, burmistrz lub prezydent miasta właściwy ze względu na miejsce zamieszkania wnioskodawcy oraz Wojewoda w zakresie koordynacji systemów zabezpieczenia społecznego (od 01.01.2018 roku).

Kwota wypłaconych świadczeń rodzinnych: 4.353.554,83 zł

Liczba świadczeń: 6944

Liczba rodzin korzystających ze świadczeń rodzinnych: 618

Kwota wypłaconych zasiłków dla opiekuna: 11.380,00 zł

Liczba świadczeń: 19

Kwota wypłaconych świadczeń „Za życiem”: 12.000,00 zł

Liczba świadczeń: 3

Odzyskano 52826,65 zł nienależnie pobranych świadczeń rodzinnych, z tego 40.059,89 zł zostało zwrócone do budżetu państwa, reszta pomniejszyła wydatki: 12.766,76 zł .

Liczba wniosków: 863

Liczba decyzji: 907, w tym 115 decyzji odmownych

Do Samorządowego Kolegium Odwoławczego złożono 42 odwołania.

Sporządzono 103 pisma w ramach współpracy z innymi organami i instytucjami.

Liczba sporządzonych wniosków o dane osobowe, informacji i innych pism wydanych w ramach postępowań administracyjnych: 119

Liczba wniosków przekazanych w celu ustalenia koordynacji: 0

Liczba zapytań o koordynację: 0

1) Rodzaje świadczeń wypłaconych przez GOPS w Mielcu w 2020 roku:

a) Zasiłki rodzinne: 6944 zasiłków na kwotę 769.671,12 zł

b) Dodatki do zasiłków rodzinnych: 3601 dodatków na kwotę 395487,05 zł, w tym z tytułu:

- urodzenia dziecka: 22 na kwotę 20.408,31 zł
- opieki nad dzieckiem w okresie korzystania z urlopu wychowawczego: 225 na kwotę 81.118,56 zł
- samotnego wychowywania dziecka: 169 na kwotę 31.225,37 zł
- kształcenia i rehabilitacji dziecka niepełnosprawnego do 5 roku życia: 72 na kwotę 6.413,87 zł
- kształcenia i rehabilitacji dziecka niepełnosprawnego powyżej 5 roku życia: 482 na kwotę 47.893,26 zł
- rozpoczęcia roku szkolnego: 419 na kwotę 37.883,20 zł



- na pokrycie wydatków związanych z zamieszkiwaniem w miejscowości, w której znajduje się szkoła: 38 na kwotę 4.294,00 zł
- na pokrycie wydatków związanych z dojazdem do miejscowości, w której znajduje się szkoła: 1148 na kwotę 72.549,13 zł
- wychowywania w rodzinie wielodzietnej: 1026 na kwotę 93.701,35 zł
- c) Jednorazowa zapomoga z tytułu urodzenia dziecka: 66 zapomóg na kwotę 66.000,00 zł
- d) Świadczenie rodzicielskie: 202 świadczenia na kwotę 186.214,80 zł
- e) Zasiłki pielęgnacyjne: 4108 zasiłki na kwotę 886.513,62 zł
- f) Świadczenie pielęgnacyjne: 1110 świadczeń na kwotę 2.004.455,00 zł
- g) Specjalny zasiłek opiekuńczy: 94 zasiłki na kwotę 57.980,00 zł
- h) Zasiłek dla opiekuna: 19 zasiłków na kwotę 11.380,00 zł
- i) Świadczenie " Za życiem": 3 świadczenia na kwotę 12.000,00 zł
- j) Składki na ubezpieczenie zdrowotne: 343 składki na kwotę 46.614,60 zł
- k) Składki na ubezpieczenie społeczne: 911 składek na kwotę 381.103,49 zł

### **13.3.2. Fundusz alimentacyjny**

Gminny Ośrodek Pomocy Społecznej w Mielcu od dnia 1 października 2008 r. na podstawie ustawy z dnia 7 września 2007 r. o pomocy osobom uprawnionym do alimentów (Dz. U. z 2020 r. poz. 808 ze zm.) prowadzi postępowanie w sprawach o przyznanie świadczeń z funduszu alimentacyjnego oraz postępowanie wobec dłużników alimentacyjnych.

Świadczenie z funduszu alimentacyjnego ma na celu dostarczenie środków utrzymania osobom, które nie są w stanie samodzielnie zaspokoić swoich potrzeb, w szczególności dzieciom oraz wspieranie osób znajdujących się w trudnej sytuacji materialnej z powodu niemożności wyegzekwowania alimentów od osób zobowiązanych do alimentacji.

Warunkiem przyznania świadczeń z funduszu alimentacyjnego jest zaświadczenie organu prowadzącego postępowanie egzekucyjne stwierdzające bezskuteczność egzekucji świadczeń alimentacyjnych w okresie 2 miesięcy poprzedzających złożenie wniosku.

Bezskuteczność egzekucji oznacza egzekucję, w wyniku której w okresie ostatnich dwóch miesięcy nie wyegzekwowano pełnej należności z tytułu zaległych i bieżących zobowiązań alimentacyjnych, albo postępowanie upadłościowe, w toku którego w okresie ostatnich dwóch miesięcy nie otrzymano pełnej należności z tytułu zaległych i bieżących zobowiązań alimentacyjnych; za bezskuteczną egzekucję uważa się również niemożność

wszczęcia lub prowadzenia egzekucji alimentów przeciwko dłużnikowi alimentacyjnemu przebywającemu poza granicami Rzeczypospolitej Polskiej, w szczególności z powodu:

- a) braku podstawy prawnej do podjęcia czynności zmierzających do wykonania tytułu wykonawczego w miejscu zamieszkania dłużnika,
- b) braku możliwości wskazania przez osobę uprawnioną miejsca zamieszkania dłużnika alimentacyjnego za granicą.

Świadczenia z funduszu alimentacyjnego przysługują osobie uprawnionej do ukończenia przez nią 18 roku życia albo gdy się uczy w szkole lub szkole wyższej do ukończenia przez nią 25 roku życia, albo w przypadku posiadania orzeczenia o znacznym stopniu niepełnosprawności – bezterminowo.

Przez osobę uprawnioną rozumiemy: osobę uprawnioną do alimentów od rodzica na podstawie tytułu wykonawczego pochodzącego lub zatwierdzonego przez sąd, jeżeli egzekucja okazała się bezskuteczna.

Świadczenie z funduszu alimentacyjnego przysługuje, jeżeli dochód rodziny w przeliczeniu na osobę w rodzinie nie przekracza kwoty 800,00 zł, a od 01 października 2020 r. zmieniono kwotę na 900,00 zł.

Od 1 października 2020 r. wprowadzono system „złotówka za złotówkę” w przypadku przekroczenia kryterium dochodowego, co skutkuje wypłacaniem świadczeń w pomniejszonej wysokości (podobnie jak przy ustalaniu prawa do zasiłku rodzinnego). Świadczenia przysługują w wysokości bieżąco zasądzonych alimentów, jednakże nie wyższej niż 500,00 zł. Świadczenia z funduszu alimentacyjnego przyznawane są na okres od 01 października do 30 września roku następnego.

W 2020 roku wypłacono świadczenia z funduszu alimentacyjnego na kwotę 171.376,17 zł (435 świadczeń)

- 1) Liczba rodzin korzystających ze świadczeń FA: 23
- 2) Liczba osób uprawnionych/dzieci korzystających ze świadczeń FA: 36
- 3) Liczba decyzji w sprawach funduszu alimentacyjnego: 39
- 4) Liczba decyzji odmownych: 1
- 5) Do Samorządowego Kolegium Odwoławczego złożono odwołań: 2

### **13.3.3. Postępowanie wobec dłużników alimentacyjnych**

GOPS w Mielcu działający z upoważnienia organu właściwego dłużnika – Wójta Gminy Mielec w 2020 roku prowadził postępowania wobec dłużników alimentacyjnych zamieszkujących na terenie gminy, zgodnie z ustawą z dnia 7 września 2007 r. o pomocy osobom uprawnionym do alimentów:

22 dłużnikom przekazano informacje o przyznaniu świadczeń z funduszu alimentacyjnego.

Przekazano do komorników 54 informacje o podjętych działaniach wobec dłużników.  
Skierowano do komorników sądowych 21 wniosków o przyłączenie do egzekucji.  
30 dłużników wezwano do przeprowadzenia wywiadu alimentacyjnego.  
Przeprowadzono 5 wywiadów alimentacyjnych.  
Odebrano 5 oświadczeń majątkowych.  
Przekazano do komornika 5 informacji uzyskanych w toku przeprowadzonego wywiadu i oświadczenia.  
Przekazano do organu właściwego wierzyciela 25 informacji o podjętych działaniach.  
Skierowano do komornika 4 pisma o podanie informacji niezbędnych do wydania wobec dłużnika decyzji o uznaniu za uchylającego się od zobowiązań alimentacyjnych.  
Przekazano do 5 dłużników zawiadomienie o wszczęciu postępowania do wydania decyzji o uznaniu za osobę uchylającą się od zobowiązań alimentacyjnych.  
Wydano 3 decyzje o uznaniu dłużnika za uchylającego się od zobowiązań alimentacyjnych.  
Wydano 1 decyzję o umorzeniu postępowania o uznaniu dłużnika za uchylającego się od zobowiązań alimentacyjnych.  
Skierowano do innych gmin - OWD 15 wniosków o podjęcie działań wobec dłużników.  
Zobowiązano 3 dłużników do zarejestrowania się w PUP.  
Współpracowano z 39 innymi instytucjami, podmiotami (Policja, Sąd, OPS-y, USC, SKO, inne).  
Przekazano według właściwości 2 błędnie przekazane pisma dotyczące dłużników.  
Wydano 4 inne decyzje w sprawie dłużników alimentacyjnych (wygaśnięcie należności - zgon, odmowa umorzenia należności).  
Na terenie gminy zamieszkuje 48 dłużników alimentacyjnych.  
Wydano 736 aktualizacji w BIG dotyczących zobowiązań dłużników.  
Zaliczka alimentacyjna była wypłacana do 30.09.2008 r. Na skutek zmian przepisów zaliczka została zastąpiona świadczeniem z funduszu alimentacyjnego.

Kwota zaległości oraz odzyskanych należności z tytułu wypłacania zaliczki alimentacyjnej na podstawie przepisów ustawy z 22 kwietnia 2005 r. o postępowaniu wobec dłużników alimentacyjnych oraz o zaliczce alimentacyjnej (ZA):

- a) kwota zaległości na koniec 2020 roku: 408.305,32 zł
- b) kwota odzyskanych należności w 2020 roku: 13.288,93 zł

Kwota zaległości oraz odzyskanych należności z tytułu wypłacania świadczeń z funduszu alimentacyjnego na podstawie przepisów ustawy z dnia 7 września 2007 r. o pomocy osobom uprawnionym do alimentów (FA):

- a) - kwota zaległości na koniec 2020 roku: 2.214.096,05 zł
- b) - kwota odzyskanych należności w 2020 roku: 60.239,90 zł,
- c) - kwota odzyskanych odsetek: 29.720,07 zł,

d) - kwota zaległych/pozostałych odsetek: 947.134,22 zł.

#### **13.3.4. Świadczenia wychowawcze 500+**

Od 1 kwietnia 2016 r. Gminny Ośrodek Pomocy Społecznej realizuje ustawę z dnia 11 lutego 2016 r. o pomocy państwa w wychowywaniu dzieci tzw. „Rodzina 500+”.

Od 1 lipca 2019 r. świadczenie wychowawcze w wysokości 500 zł miesięcznie na każde dziecko w rodzinie, bez kryterium dochodowego przysługuje: matce, ojcu, opiekunowi faktycznemu dziecka, opiekunowi prawnemu dziecka do dnia ukończenia przez dziecko 18 roku życia.

Prawo do świadczenia wychowawczego ustala się począwszy od miesiąca, w którym wpłynął wniosek z prawidłowo wypełnionymi dokumentami, do końca okresu świadczeniowego, nie wcześniej niż od dnia odpowiednio urodzenia się dziecka, objęcia dziecka opieką lub przysposobienia dziecka.

Wydatki na wypłatę świadczeń wychowawczych: 14.561.676,10 zł

w tym: na świadczenia w ramach koordynacji: 247.263,00 zł

Wydatki na koszty obsługi świadczeń wychowawczych: 62.768,55

Liczba wypłaconych świadczeń : 29363

w tym liczba świadczeń wypłaconych w ramach koordynacji: 609

Liczba rodzin korzystających ze świadczenia wychowawczego (średnia):1467

Liczba złożonych wniosków: 183

Liczba wniosków przekazanych wg właściwości (błędnie złożonych): 25

Liczba wniosków przekazanych do koordynacji: 13

Liczba zapytań o koordynację: 0

Liczba informacji przyznających: 139

Liczba wydanych decyzji: 56

- odmownych: 31
- wygaszających prawo do świadczenia (zmiana miejsca zamieszkania): 25
- uchylających prawo do świadczeń: 0
- ustalających nienależnie pobrane świadczenia: 0
- rozkładających na raty nienależnie pobrane świadczenia: 0

Liczba odwołań do SKO: 1

Kwota nienależnie pobranych świadczeń: 14.843,90 zł

Kwota nienależnie pobranych świadczeń odzyskanych: 19.475,40 zł, z tego:

- kwota zwrotu na pomniejszenie wydatków: 1.000,00 zł
- zwrot na BP: 18.475,40 zł

Kwota nienależnie pobranych świadczeń potrąconych z bieżących wypłat: 2.678,00 zł

### **13.3.5. Świadczenie „Dobry start”**

Świadczenie „Dobry start” to 300 zł jednorazowego wsparcia dla wszystkich uczniów rozpoczynających rok szkolny. Świadczenie „Dobry start” przysługuje raz w roku na dziecko uczące się w szkole, aż do ukończenia przez nie 20. roku życia. Dzieci niepełnosprawne, uczące się w szkole, otrzymują świadczenie do ukończenia przez nie 24. roku życia.

Wnioski o przyznanie świadczenia można składać od 1 lipca w formie elektronicznej, od 1 sierpnia także formie papierowej aż do 30 listopada danego roku. Wniosek może złożyć matka, ojciec lub opiekun dziecka.

Wydatki poniesione na wypłatę świadczeń: 540.300,00 zł

Liczba wypłaconych świadczeń: 1801

Liczba złożonych wniosków: 1315

w tym błędnie złożonych, przekazanych wg właściwości: 68

Liczba wniosków złożonych drogą elektroniczną: 848

Liczba decyzji odmownych: 5

Liczba dzieci, na które wypłacono świadczenie w związku z rozpoczęciem roku szkolnego:

1801 w tym:

- szkole podstawowej: 1152
- szkole ponadpodstawowej: 385
- dotychczasowym gimnazjum/ponadgimnazjalnym: 242
- szkole artystycznej: 1
- specjalnym ośrodku wychowawczym, szkolno-wychowawczym lub rewalidacyjno-wychowawczym: 21

### **13.3.6. Karta Dużej Rodziny**

Karta Dużej Rodziny - Celem programu jest podjęcie działań na rzecz rodzin wielodzietnych, zarówno przez właściwych ministrów, jak i przez inne podmioty, w tym niepubliczne, które mogą zapewnić rodzinom wielodzietnym szczególne uprawnienia w ramach prowadzonej działalności. Należy podkreślić, że program ma zasięg ogólnokrajowy, zatem adresowany jest do członków rodzin wielodzietnych bez względu na ich miejsce zamieszkania.

Do korzystania z programu są uprawnieni członkowie rodziny wielodzietnej, bez względu na jej dochód:

- a) rodzic (rodzice) - przez którego rozumie się także rodzica (rodziców) zastępczych lub osobę (osoby) prowadzącą rodzinny dom dziecka;
- b) małżonek rodzica;

- c) dziecko - przez które rozumie się także dziecko, nad którym rodzic sprawuje rodzinną pieczę zastępczą oraz osobę, o której mowa w art. 37 ust. 2 ustawy z dnia 9 czerwca 2011 roku o wspieraniu rodziny i systemie pieczy zastępczej;
- d) od 1 stycznia 2019 roku Kartę Dużej Rodziny mogą uzyskać również rodzice, którzy kiedykolwiek mieli na utrzymaniu co najmniej troje dzieci.

Przez rodzinę wielodzietną rozumie się rodzinę, w której rodzic (rodzice) lub małżonek rodzica mają na utrzymaniu co najmniej troje dzieci:

- a) w wieku do ukończenia 18 roku życia;
- b) w wieku do ukończenia 25 roku życia - w przypadku, gdy dziecko uczy się w szkole lub w szkole wyższej;
- c) bez ograniczeń wiekowych - w przypadku dzieci legitymujących się orzeczeniem o umiarkowanym stopniu albo znacznym stopniu niepełnosprawności;
- d) przez rodzinę wielodzietną rozumie się także rodzinę, w której rodzic (rodzice) lub małżonek rodzica mieli na utrzymaniu co najmniej troje dzieci.

Liczba wniosków o przyznanie Karty Dużej Rodziny: 63

Liczba przyznanych kart w formie tradycyjnej: 202

Liczba przyznanych kart w formie elektronicznej: 173

#### 13.4. Praca socjalna

Praca socjalna świadczona jest na rzecz poprawy funkcjonowania osób i rodzin w ich środowisku społecznym.

Prowadzona jest:

- 1) z osobami i rodzinami w celu rozwinięcia lub wzmocnienia ich aktywności i samodzielności życiowej,
- 2) ze społecznością lokalną w celu zapewnienia współpracy i koordynacji działań instytucji i organizacji istotnych dla zaspokajania potrzeb członków społeczności.

Praca socjalna może być prowadzona w oparciu o kontrakt socjalny lub projekt socjalny.

W pracy socjalnej wykorzystuje się właściwe tej działalności metody i techniki, stosowane z poszanowaniem godności osoby i jej prawa do samostanowienia.

W 2020 roku pracą socjalną objętych zostało 125 rodzin.

Tabela 26 Formy działań w ramach pracy socjalnej

Lp.	Formy pracy socjalnej	Liczba rodzin
1.	Wsparcie emocjonalne	125
2.	Monitorowanie sytuacji w rodzinie	125

Lp.	Formy pracy socjalnej	Liczba rodzin
3.	Motywowanie do poszukiwania zatrudnienia	33
4.	Motywowanie do podjęcia działań mających na celu poprawę sytuacji rodziny	52
5.	Pomoc w załatwieniu spraw urzędowych	23
6.	Udzielanie pomocy w zakresie uzyskania orzeczenia o stopniu niepełnosprawności	25
7.	Udzielenie pomocy w zakresie świadczeń zdrowotnych w tym także ubezpieczenia zdrowotnego	8
8.	Motywowanie i monitorowanie procesu leczenia	9
9.	Motywowanie do podjęcia leczenia odwykowego i utrzymywania abstynencji	27
10.	Podejmowanie współpracy z Komendą Powiatową Policji w Mielcu	55
11.	Podejmowanie współpracy z pedagogami szkolnymi	27
12.	Podejmowanie współpracy z kuratorami zawodowymi i społecznymi	19
13.	Podejmowanie współpracy z dalszymi krewnymi w celu udzielenia wsparcia rodzinie	15
14.	Podejmowanie współpracy z instytucjami w celu udzielenia pomocy rodzinie (PCPR, Poradnia Psychologiczno – Pedagogiczna, PKPS, OPiTU, ochrona zdrowia, NGO)	49
15.	Udzielenie informacji o możliwości uzyskania poradnictwa prawnego/ psychologicznego	42
16.	Udzielenie informacji o możliwości uzyskania pomocy specjalistycznej	41
17.	Prowadzenie działań na rzecz przeciwdziałania przemocy w rodzinie	40
18.	Pomoc w rozwiązywaniu konfliktów w rodzinie	51
19.	Zapewnienie schronienia	3
20.	Pomoc w zakresie zapewniania pobytu w placówce wsparcia w tym DPS, ZPO	9
21.	Udzielanie pomocy w formie żywności	17

Lp.	Formy pracy socjalnej	Liczba rodzin
22.	Edukacja w zakresie prowadzenia gospodarstwa domowego oraz racjonalnego gospodarowania budżetem domowym	19
23.	Pomoc w zorganizowaniu wypoczynku letniego dla dzieci i młodzieży	4

Źródło: opracowanie własne Gminnego Ośrodka Pomocy Społecznej w Mielcu.

### 13.5. Współpraca z instytucjami, stowarzyszeniami i fundacjami

Gmina Mielec od wielu lat aktywnie współpracuje z organizacjami pozarządowymi jak również z podmiotami prowadzącymi działalność pożytku publicznego zarówno na terenie Gminy Mielec jak również poza nią. Wsparcie w szczególności kierowane jest na rzecz osób zagrożonych wykluczeniem społecznym, znajdujących się w trudnej sytuacji życiowej, osób starszych, chorych i niepełnosprawnych, uzależnionych, a także dzieci i młodzieży.

Tabela 27 Instytucje, stowarzyszenia i fundacje, z którymi współpracował GOPS

Lp.	Nazwa Instytucji	Liczba osób
1.	Ośrodek Profilaktyki i Terapii Uzależnień w Mielcu	19
2.	Poradnia Leczenia Uzależnień dla Dzieci i Młodzieży w Przecławiu	3
3.	Poradnia Zdrowia Psychicznego w Mielcu	7
4.	Poradnia Psychologiczno-Pedagogiczna w Mielcu	7
5.	Sąd Rejonowy w Mielcu	15
6.	Prokuratura	2
7.	Zespół Opieki Zdrowotnej	12
8.	Towarzystwo Przyjaciół Dzieci w Mielcu	7
9.	Stowarzyszenie Wiosna „Szlachetna Paczka”	0
10.	Powiatowy Zespół ds. Orzekania o Niepełnosprawności	11
11.	Środowiskowy Dom Samopomocy	7
12.	Powiatowy Urząd Pracy w Mielcu	20
13.	Komenda Powiatowa Policji w Mielcu	44



Lp.	Nazwa Instytucji	Liczba osób
14.	Domy Pomocy Społecznej	15
15.	Zakład Pielęgnacyjno - Opiekuńczy	5
16.	Schroniska dla bezdomnych	4
17.	NOEZA NON PROFIT - projekt " Siłą jest rodzina"	8
22.	Polski Komitet Pomocy Społecznej w Mielcu	41

Zródło: opracowanie własne Gminnego Ośrodka Pomocy Społecznej w Mielcu.

### **13.6. Pozostałe formy pomocy**

#### **13.6.1. Stypendia szkolne i zasiłki szkolne**

Stypendium szkolne może otrzymać uczeń znajdujący się w trudnej sytuacji materialnej, wynikającej z niskich dochodów na osobę w rodzinie, w szczególności gdy w rodzinie tej występuje: bezrobocie, niepełnosprawność, ciężka lub długotrwała choroba, wieloletnia choroba, brak umiejętności wypełniania funkcji opiekuńczo-wychowawczych, alkoholizm lub narkomania, a także gdy rodzina jest niepełna lub wystąpiło zdarzenie losowe.

Miesięczna wysokość dochodu netto na osobę w rodzinie ucznia uprawniająca do ubiegania się o stypendium szkolne nie może być większa niż kwota 528 zł.

Zasiłek szkolny może być przyznany uczniowi znajdującemu się przejściowo w trudnej sytuacji materialnej z powodu zdarzenia losowego. O zasiłek szkolny można ubiegać się w terminie nie dłuższym niż dwa miesiące od wystąpienia zdarzenia uzasadniającego przyznanie tego zasiłku.

Liczba wniosków o przyznanie stypendium szkolnego: 13

Liczba wydanych decyzji przyznających pomoc w formie stypendium szkolnego: 13

Łączna kwota wypłaconych stypendiów szkolnych: 11.820,70 zł

Liczba wniosków o przyznanie zasiłku szkolnego: 0

Liczba wydanych decyzji przyznających pomoc w formie zasiłku szkolnego: 0

Łączna kwota wypłaconych stypendiów szkolnych: 11.820,70 zł

Łączna kwota wydatkowana: 11.820,70 zł

Kwota wykorzystanej dotacji: 8.960,00 zł

Wkład własny: 2.860,70 zł

### **13.6.2. Dodatki mieszkaniowe**

Dodatek mieszkaniowy jest to pieniężne świadczenie okresowe przyznawane wnioskodawcy na podstawie ustawy z dnia 21 czerwca 2001 r. o dodatkach mieszkaniowych (tj. Dz. U. z 2019 r., poz. 2133), pozwalające na częściowe zmniejszenie obciążenia budżetu gospodarstwa domowego wydatkami związanymi z kosztami utrzymania i eksploatacji mieszkania.

Dodatek mieszkaniowy jest przyznawany na 6 miesięcy, licząc od pierwszego dnia miesiąca następującego po dniu złożenia wniosku.

Przyznanie dodatku mieszkaniowego uzależnione jest od spełnienia określonych warunków zawartych w ustawie, a dotyczących: tytułu prawnego do lokalu mieszkalnego, powierzchni zajmowanego lokalu, wysokości dochodu oraz wydatków mieszkaniowych.

Przyznanie dodatku mieszkaniowego następuje w drodze decyzji administracyjnej. Organ zobligowany jest przyznać dodatek mieszkaniowy, jeżeli osoba, która z takim wnioskiem wystąpiła, spełnia ustawowe przesłanki. Przyznanie dodatku mieszkaniowego na kolejne sześciomiesięczne okresy następuje po każdorazowym złożeniu nowego, kompletnego wniosku i spełnieniu ustawowych warunków.

Liczba wniosków: 13

Liczba decyzji: 13

Kwota wypłaconych dodatków mieszkaniowych: 10.294,31 zł

### **13.6.3. Świadczenia opieki zdrowotnej finansowane ze środków publicznych**

Prawo do ochrony zdrowia i dostępu do świadczeń opieki zdrowotnej finansowanych ze środków publicznych to podstawowe prawa zagwarantowane w Konstytucji Rzeczypospolitej Polskiej z dnia 2 kwietnia 1997 roku. Warunkiem uzyskania wsparcia w postaci świadczeń opieki zdrowotnej finansowanych ze środków publicznych określa ustawa z dnia 27 sierpnia 2004 r. o świadczeniach opieki zdrowotnej finansowanych ze środków publicznych (tj. Dz. U. z 2020 r. poz. 1398) oraz ustawa z dnia 12 marca 2004 r. o pomocy społecznej (tj. Dz. U. z 2020 r. poz. 1876) Decyzję potwierdzającą prawo do świadczeń opieki zdrowotnej wydaje się po:

- 1) przeprowadzeniu wywiadu środowiskowego,
- 2) stwierdzeniu spełnienia kryterium dochodowego,
- 3) stwierdzeniu braku okoliczności wystąpienia dysproporcji między udokumentowaną wysokością dochodu, a sytuacją majątkową osoby lub rodziny, wskazującą, że osoba lub rodzina jest w stanie przezwyciężyć trudną sytuację życiową, wykorzystując własne zasoby majątkowe.

W 2020 roku 8 osób objętych było świadczeniem opieki zdrowotnej finansowanym ze środków publicznych (w tym 1 kobieta i 7 mężczyzn)

Istnieją dwie możliwości uzyskania prawa do świadczeń opieki zdrowotnej ze środków publicznych:

- 1) na wniosek świadczeniobiorcy,
- 2) na wniosek świadczeniodawcy, który udziela świadczenia opieki zdrowotnej, złożony niezwłocznie po udzieleniu świadczenia.

Decyzje wydane w ramach świadczenia opieki zdrowotnej finansowanej ze środków publicznych:

Decyzje wydane na wniosek świadczeniobiorcy: 0

Decyzje wydane na wniosek świadczeniodawcy udzielającego świadczenia opieki zdrowotnej: 8

## 14. Oświata

### 14.1. Wykaz placówek oświatowych

W 2020 roku na terenie Gminy Mielec funkcjonowało 10 placówek oświatowych

- 1) Zespół Szkół w Chorzelowie, 39-331 Chorzelów 316, w skład którego wchodzi:  
Szkoła Podstawowa im. Mikołaja Kopernika w Chorzelowie oraz Przedszkole Samorządowe w Chorzelowie. Typ placówki to Zespół szkół i placówek oświatowych w tym: szkoła podstawowa, przedszkole, a forma prawna to publiczne zespoły szkół i placówek systemu oświaty. Organ prowadzący: Gmina Mielec.
- 2) Zespół Szkolno-Przedszkolny w Chrzastowie, 39-331 Chorzelów, Chrzastów 156, w skład którego wchodzi: Szkoła Podstawowa w Chrzastowie i Przedszkole w Chrzastowie. Typ placówki to Zespół szkół i placówek oświatowych w tym: szkoła podstawowa, przedszkole, a forma prawna to publiczne zespoły szkół i placówek systemu oświaty. Organ prowadzący: Gmina Mielec.
- 3) Zespół Szkolno-Przedszkolny w Książnicach, 39-300 Mielec, Książnice 91, w skład którego wchodzi: Szkoła Podstawowa w Książnicach i Przedszkole w Książnicach. Typ placówki to Zespół szkół i placówek oświatowych w tym: szkoła podstawowa, przedszkole, a forma prawna to publiczne zespoły szkół i placówek systemu oświaty. Organ prowadzący: Gmina Mielec.
- 4) Zespół Szkół w Podleszanach, 39-300 Mielec, Podleszany 127 w skład którego wchodzi: Szkoła Podstawowa w Podleszanach i Samorządowe Przedszkole w Podleszanach. Typ placówki to Zespół szkół i placówek oświatowych w tym: szkoła podstawowa, przedszkole, a forma prawna to publiczne zespoły szkół i placówek systemu oświaty. Organ prowadzący: Gmina Mielec.
- 5) Zespół Szkolno-Przedszkolny w Rydzowie, 39-300 Mielec, Rydzów 33, w skład którego wchodzi: Szkoła Podstawowa w Rydzowie i Przedszkole w Rydzowie. Typ placówki to Zespół szkół i placówek oświatowych w tym: szkoła podstawowa, przedszkole, a forma prawna to publiczne zespoły szkół i placówek systemu oświaty. Organ prowadzący: Gmina Mielec.
- 6) Zespół Szkół w Trześni, 39-331 Chorzelów, Trześń 87, w skład którego wchodzi:  
Szkoła Podstawowa im. Św. Jana Pawła II w Trześni i Publiczne Samorządowe Przedszkole w Trześni. Typ placówki to Zespół szkół i placówek oświatowych w tym: szkoła podstawowa, przedszkole, a forma prawna to publiczne zespoły szkół i placówek systemu oświaty. Organ prowadzący: Gmina Mielec.
- 7) Zespół Szkół w Woli Mieleckiej im. Józefa Maksymiliana Ossolińskiego, 39-300 Mielec, Wola Mielecka 406, w skład którego wchodzi: Szkoła Podstawowa w Woli

Mieleckiej im. Józefa Maksymiliana Ossolińskiego i Publiczne Samorządowe Przedszkole w Woli Mieleckiej. Typ placówki to Zespół szkół i placówek oświatowych w tym: szkoła podstawowa, przedszkole, a forma prawna to publiczne zespoły szkół i placówek systemu oświaty. Organ prowadzący: Gmina Mielec.

- 8) Zespół Szkolno-Przedszkolny w Rzędzianowicach 39-300 Mielec, Rzędzianowice 186, w skład którego wchodzi: Szkoła Podstawowa im. Marii Konopnickiej w Rzędzianowicach i Przedszkole w Rzędzianowicach. Typ placówki to Zespół szkół i placówek oświatowych w tym: szkoła podstawowa, przedszkole, a forma prawna to publiczne zespoły szkół i placówek systemu oświaty. Organ prowadzący: Gmina Mielec.
- 9) Społeczna Szkoła Podstawowa w Złotnikach, 39-300 Mielec, Złotniki 61. Typ szkoły to Szkoła podstawowa, a forma prawna to Niepubliczne szkoły podstawowe. Organ prowadzący: Stowarzyszenie Rozwoju Regionalnego w Złotnikach.
- 10) Społeczne Przedszkole „Promyczek” w Złotnikach, 39-300 Mielec, Złotniki 61. Typ szkoły to Przedszkole, a forma prawna to Przedszkole niepubliczne. Organ prowadzący: Stowarzyszenie Rozwoju Regionalnego w Złotnikach.

#### 14.2. Liczba dzieci w placówkach edukacyjnych

Tabela 28 Liczba dzieci w poszczególnych placówkach edukacyjnych - stan na 30 września 2019 roku

Nazwa szkoły/placówki	poniżej „0”	„0”	I	II	III	IV	V	VI	VII	VIII	Razem
Zespół Szkół w Chorzelowie	72	26	22	23	22	13	32	41	21	18	290
Zespół Szkolno-Przedszkolny w Chrzastowie	22	5	6	9	3	6	6	7	4	8	76
Zespół Szkolno-Przedszkolny w Książnicach	7	7	4	11	9	5	7	7	8	9	94
Zespół Szkół w Podleszanach	40	21	21	18	14	19	22	20	16	12	203
Zespół Szkolno-Przedszkolny w Rydzowie	12	3	9	12	8	6	9	6	6	11	82

Nazwa szkoły/placówki	poniżej „0”	„0”	I	II	III	IV	V	VI	VII	VIII	Razem
Zespół Szkolno-Przedszkolny w Rzędzianowicach	29	7	9	17	18	8	19	22	15	17	161
Zespół Szkół w Trześni	44	16	17	17	19	18	17	24	18	20	210
Zespół Szkół w Woli Mieleckiej im. Józefa Maksymiliana Ossolińskiego	70	27	20	22	18	38	19	31	22	19	286
Spółeczna Szkoła Podstawowa w Złotnikach	0	0	13	11	10	9	8	7	5	5	68
Spółeczne Przedszkole "Promyczek" w Złotnikach	44	15	0	0	0	0	0	0	0	0	59
<b>Razem</b>	<b>360</b>	<b>127</b>	<b>121</b>	<b>140</b>	<b>121</b>	<b>122</b>	<b>139</b>	<b>165</b>	<b>115</b>	<b>119</b>	<b>1529</b>

Źródło: opracowanie własne Urzędu Gminy Mielec

Tabela 29 Liczba dzieci w poszczególnych placówkach edukacyjnych - stan na dzień 30 września 2020 roku

Nazwa szkoły/placówki	poniżej „0” i „0”	I-III	IV-VIII	Razem
Zespół Szkół w Chorzelowie	97	76	124	297
Zespół Szkolno-Przedszkolny w Chrzastowie	35	19	27	81
Zespół Szkolno-Przedszkolny w Książnicach	43	22	36	101
Zespół Szkół w Podleszanach	66	52	92	210
Zespół Szkolno-Przedszkolny w Rydzowie	16	33	35	84
Zespół Szkolno-Przedszkolny w Rzędzianowicach	42	33	81	156
Zespół Szkół w Trześni	61	50	94	205
Zespół Szkół w Woli Mieleckiej im. Józefa Maksymiliana Ossolińskiego	100	70	129	299
Spółeczna Szkoła Podstawowa w Złotnikach	0	38	40	78
Spółeczne Przedszkole "Promyczek" w Złotnikach	71	0	0	71
<b>Razem</b>	<b>531</b>	<b>393</b>	<b>658</b>	<b>1582</b>

Źródło: opracowanie własne Urzędu Gminy Mielec

Tabela 30 Liczba dzieci zamieszkałych poza terenem Gminy Mielec a uczęszczających w roku szkolnym 2019/2020 do szkół Gminy Mielec

Nazwa szkoły/placówki	„0”	I	II	III	IV	V	VI	VII	VIII	Razem
Zespół Szkół w Chorzelowie	5	5	2	0	2	1	4	0	2	21
Zespół Szkolno-Przedszkolny w Chrząstowie	2	2	5	0	4	3	2	2	1	21
Zespół Szkolno-Przedszkolny w Książnicach	5	0	2	0	1	0	2	0	1	11
Zespół Szkół w Podleszanach	2	1	0	2	0	0	0	0	0	5
Zespół Szkolno-Przedszkolny w Rydzowie	7	4	7	4	1	5	4	4	5	41
Zespół Szkolno-Przedszkolny w Rzędzianowicach	3	1	6	4	3	8	5	1	2	33
Zespół Szkół w Trześni	3	4	4	3	5	4	5	3	1	32
Zespół Szkół w Woli Mieleckiej im. Józefa Maksymiliana Ossolińskiego	2	1	1	0	2	2	2	1	1	12
<b>Razem</b>	<b>29</b>	<b>18</b>	<b>27</b>	<b>13</b>	<b>18</b>	<b>23</b>	<b>24</b>	<b>11</b>	<b>13</b>	<b>176</b>

Źródło: opracowanie własne Urzędu Gminy Mielec

### 14.3 Wydatki na prowadzenie placówek oświatowych

Tabela 31 Wydatki na prowadzenie placówek oświatowych

Nazwa szkoły	Kwota otrzymanej subwencji	Wydatki na prowadzenie placówki	Dopłata Gminy do budżetu szkoły
ZS Chorzelów	2250480,13 zł	3730965,46 zł	1480485,33
ZSP Chrząstów	719248,76 zł	1430087,52 zł	710838,76
ZSP Książnice	753392,72 zł	1685290,57 zł	931897,85
ZS Podleszany	1733907,31 zł	2260107,95 zł	526200,64

Nazwa szkoły	Kwota otrzymanej subwencji	Wydatki na prowadzenie placówki	Dopłata Gminy do budżetu szkoły
ZSP Rydzów	903496,22 zł	1468909,74 zł	565413,52
ZSP Rzędzianowice	1397163,96 zł	2057540,18 zł	660376,22
ZS Trześć	1713887,81 zł	2597315,55 zł	883427,74
ZS Wola Mielecka im. Józefa Maksymiliana Ossolińskiego	2110105,80 zł	3802093,13 zł	1691987,33
OGÓŁEM:	11581682,71	19032310,10	7450627,39

Źródło: opracowanie własne Urzędu Gminy Mielec

Tabela 32 Wydatki na prowadzenie placówek oświatowych w przeliczeniu na jednego ucznia

Nazwa szkoły	Liczba uczniów wg. SIO 30.09.2019	Średnia liczba oddziałów w szkole	Średnia liczba uczniów na oddział	Kwota na 1 ucznia w roku z subwencji	Koszt kształcenia 1 ucznia w szkole	Koszt kształcenia 1 ucznia miesięcznie	Miesięczna dopłata na 1 ucznia z budżetu Gminy
ZS Chorzelów	192	13	14,77	11721,25	19432,11	1619,34	642,57
ZSP Chrzastów	49	8	6,13	14678,55	29185,46	2432,12	1208,91
ZSP Książnice	60	8	7,50	12556,55	28 088,18	2340,68	1294,30
ZS Podleszany	142	9	15,78	12210,61	15916,25	1326,35	308,80
ZSP Rydzów	67	9	7,44	13485,02	21924,03	1827,00	703,25
ZSP Rzędzianowice	125	8	15,63	11177,31	16460,32	1371,69	440,25
ZS Trześć	150	9	16,67	11425,92	17315,44	1442,95	490,79
ZS Wola Mielecka im. Józefa Maksymiliana Ossolińskiego	189	10	18,90	11164,58	20116,89	1676,41	746,03
OGÓŁEM:	974	74	13,16	11890,84	19540,36	1754,57	

Źródło: opracowanie własne Urzędu Gminy Mielec



#### 14.4. Uczniowie spoza terenu Gminy Mielec

Liczba uczniów spoza terenu Gminy Mielec uczęszczających do publicznych i niepublicznych placówek oświatowych na terenie gminy w roku szkolnym 2019/2020 wraz z wysokością kosztów wychowania przedszkolnego tych uczniów, które pokrywa gmina zgodnie z miejscem zamieszkania za rok 2020.

Koszt wychowania dziecka jaki ponosiła gmina właściwa dla miejsca zamieszkania dziecka w czasie jego pobytu w:

- a) niepublicznym przedszkolu wynosił 630,61 zł
- b) publicznym przedszkolu wynosił 880,73 zł
- c) oddziale „0” wynosił 490,36 zł.

Tabela 33 Liczba uczniów spoza terenu Gminy Mielec uczęszczających do niepublicznych placówek oświatowych na terenie gminy w 2020 r. wraz z wysokością kosztów wychowania tych uczniów które pokrywa gmina, której są mieszkańcami

Gmina zamieszkania	Liczba dzieci	Liczba obecności: I-XII	Kwota do zwrotu za dziecko objęte wychowaniem przedszkolnym
Gmina Borowa	0	0	0,00 zł
Gmina Gawłuszowice	2	20	12612,20 zł
Gmina Tuszów Narodowy	9	80	50448,80 zł
Gmina Wadowice Górne	0	0	0,00 zł
Miasto Mielec	29	252	158913,72 zł
Gmina Radomyśl Wielki	0	0	0,00 zł
Gmina Przecław	0	0	0,00 zł
Gmina Połaniec	1	8	5044,88 zł
Gmina Czermin	1	2	1261,22 zł
Razem	41	360	228280,82 zł

Źródło: opracowanie własne Urzędu Gminy Mielec

Tabela 34 Liczba uczniów spoza terenu Gminy Mielec uczęszczających do publicznych przedszkoli na terenie gminy w 2020 r. wraz z wysokością kosztów wychowania tych uczniów które pokrywa gmina, której są mieszkańcami

Gmina zamieszkania	Liczba dzieci	Liczba obecności: I-XII	Kwota do zwrotu za dziecko objęte wychowaniem przedszkolnym
Gmina Borowa	8	63	55485,99 zł
Gmina Gawłuszowice	14	122	107449,06 zł
Gmina Tuszów Narodowy	25	198	174384,54 zł
Gmina Wadowice Górne	4	23	20256,79 zł
Miasto Mielec	8	57	50201,61 zł
Gmina Radomyśl Wielki	0	0	0,00 zł
Gmina Przecław	8	43	37871,39 zł
Gmina Połaniec	0	0	0,00 zł
Gmina Czermin	1	4	3522,92 zł
Razem	68	510	449 172,30 zł

Źródło: opracowanie własne Urzędu Gminy Mielec

## 15. Ochrona zdrowia

Zabezpieczeniem potrzeb mieszkańców Gminy Mielec w zakresie ochrony zdrowia zajmują się:

- 1) NZOZ „Piątka” L. Mazurek ul. Tańskiego 2, 39-300 Mielec gabinet zlokalizowany w budynku komunalnym w miejscowości Trześć,
- 2) NZOZ Margo – Med Małgorzata Kowalik, Podleszany 414 gabinet zlokalizowany w budynku komunalnym w miejscowości Podleszany,
- 3) NZOZ Centrum Medycyny Rodzinnej Sp. z o.o. z siedzibą w Mielcu ul. Marii Skłodowskiej-Curie 10,39-300 Mielec gabinet zlokalizowany w budynku komunalnym w miejscowościach Rzędzianowice oraz Wola Mielecka,
- 4) NZOZ MEDICUS Anna Opala, Beata Korkus-Pszenczna w 39-331 Chorzelów 421c,
- 5) Grupowa Praktyka Pielęgniarstwa Rodzinnego „Promyk” s.c. Podleszany 414,39-300 Mielec gabinet zlokalizowany w budynku komunalnym Podleszany,
- 6) Somareh Sport i Rehabilitacja s.c. Artur Soboń, Łukasz Machnik Tuszyma 138A,39-321 Tuszyma gabinet zlokalizowany w budynku komunalnym Podleszany,
- 7) Gabinet Fizjoterapii „Terapeuta” Rafał Wiśniewski ul. Chopina 8/10,39-300 Mielec gabinet zlokalizowany w budynku Szkoły Podstawowej Chrzastów oraz w budynku komunalnym Chorzelów.

## 16. Transport publiczny

Komunikacja zbiorowa w Gminie Mielec oparta jest na usługach świadczonych przez Miejską Komunikację Samochodową Sp. z o.o. (MKS). Zakres współpracy został określony w porozumieniu międzygminnym z dnia 15.12.2017 r. zawartym między Gminą Miejską Mielec a Gminą Mielec.

W 2020 roku na obszarze Gminy Mielec funkcjonowało 5 linii podmiejskich: 41, 43, 44, 45, 46 i 48. Działające linie komunikacyjne swoim zasięgiem nie obejmowały miejscowości Rydzów, Książnice (Wólka Książnicka) oraz część Woli Mieleckiej. Uzupełnieniem zbiorowych usług transportowych są przewozy świadczone przez prywatnych przedsiębiorców.

Linie obsługujące poszczególne miejscowości w 2020 roku to:

Linia 41: Rzędzianowice i Wola Mielecka

Linia 43: Szydłowiec

Linia 44 i 44A: Trześć i Wola Chorzelowska

Linia 45: Goleiszów, Książnice, Podleszany i Wola Mielecka

Linia 46: Chorzelów

Linia 48: Chrząstów i Złotniki.

Ze względu na sytuację epidemiczną od miesiąca marca 2020 roku komunikacja miejska w Mielcu zaczęła funkcjonować w ograniczonym zakresie. W związku z ogłoszonym stanem epidemii koronawirusa istotnie spadła częstotliwość kursowania. Począwszy od 16 marca 2020 r. w dni powszednie został wprowadzony sobotni rozkład jazdy m. in. na liniach obsługujących gminę wiejską Mielec.

Dodatkowo zawieszona została możliwość sprzedaży biletów przez kierowców. W każdym z autobusów została wyznaczona strefa „buforowa”, której celem było ograniczenie kontaktu kierującego pojazdem z pasażerami. Na każdych drzwiach pojawiła się informacja o limitach pasażerskich oraz o obowiązku noszenia maseczek podczas podróży komunikacją miejską. W środku autobusów zamieszczone były dodatkowe informacje odnośnie zachowania zasad bezpieczeństwa i higieny.

Od 1 czerwca 2020 r. wprowadzony został wakacyjny rozkład jazdy, natomiast Rząd zdecydował o poluzowaniu obostrzeń dotyczących limitów pasażerów z 30 % liczby wszystkich miejsc siedzących i stojących (połowa miejsc siedzących musiała pozostać wolna) na 50 % liczby wszystkich miejsc siedzących i stojących (połowa miejsc siedzących musiała pozostać wolna). Z jednej strony wprowadzenie wakacyjnego rozkładu jazdy w miejsce sobotniego zwiększyło liczbę kursów i kilometrów, jednak z drugiej strony nadal wykonywaliśmy mniej kilometrów niż było to zaplanowane w planie eksploatacyjnym na 2020 r.

Powrót uczniów do szkół od 1 września 2020 r. spowodował przywrócenie standardowego rozkładu jazdy (wraz z limitem pasażerów 50% liczby wszystkich miejsc siedzących i stojących). Niestety ze względu na dynamicznie rozwijającą się sytuację i uderzenie drugiej fali pandemii już 10 października 2020 r. zaczął obowiązywać limit pasażerów 30% liczby wszystkich miejsc siedzących i stojących (połowa miejsc siedzących musiała pozostawać wolna). Wymusiło to na Spółce wzmocnienie najbardziej obłożonych kursów linii podmiejskich, tj. głównie kursów po godz. 7:00 służących dojazdowi uczniów do szkół.

Przez wzgląd na rosnącą liczbę zachorowań od 7 listopada 2020 r. zostały wprowadzone dodatkowe obostrzenia, które wpłynęły na zmianę rozkładu jazdy. Decyzją Organizatora linia nr 43 kursowała bez zmian, natomiast linie nr 41, 44, 44A, 45, 46, 48 kursowały według wakacyjnego rozkładu jazdy. Do końca roku sytuacja ta nie uległa zmianie.

W 2020 roku na terenie Gminy Mielec wykonano 181131,98 km, w tym 302,80 km dojazdowych.

Rysunek 2 Ilość wykonanych kilometrów w 2020 roku na poszczególnych liniach

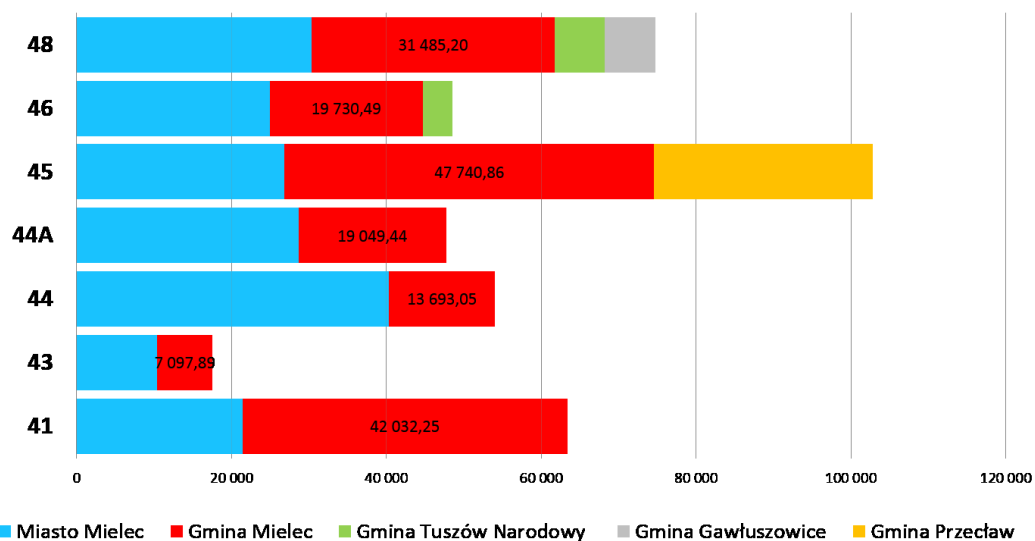

Źródło: Sprawozdanie MKS Mielec z wykonania zadania przewozowego za 2020 r. dla Gminy Mielec

Łącznie w 2020 roku MKS przewiozła 131072 pasażerów z terenu gminy Mielec, w tym:

- 53% tj. 69730 pasażerów skorzystało z biletów terminowych,
- 22% tj. 29382 pasażerów skorzystało z elektronicznej portmonetki,
- 13% tj. 16962 pasażerów skorzystało z biletów papierowych,
- 12% tj. 14998 pasażerów skorzystało z biletów zakupionych u kierowcy.

Rysunek 3 Ilość osób wsiadających na przystankach w poszczególnych miejscowościach

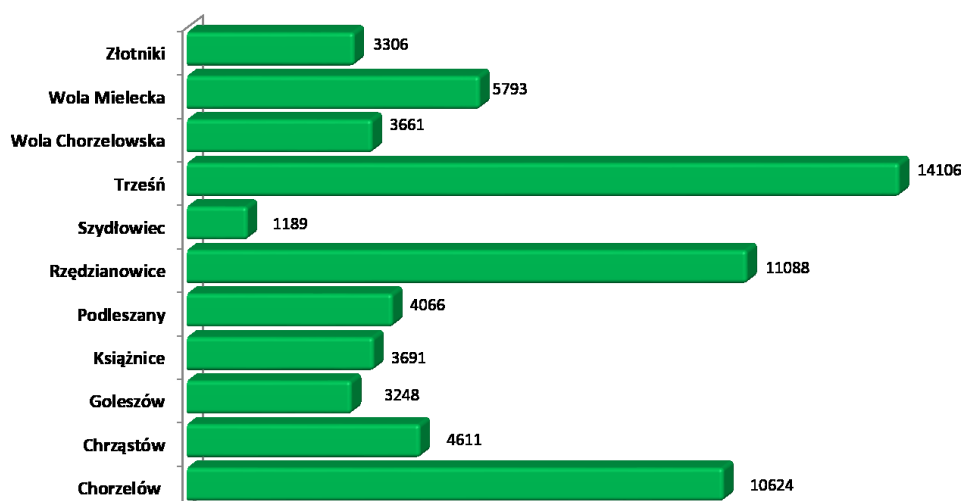

Źródło: Sprawozdanie MKS Mielec z wykonania zadania przewozowego za 2020 r. dla Gminy Mielec

Rysunek 4 Liczba osób wsiadających na przystankach na poszczególnych liniach

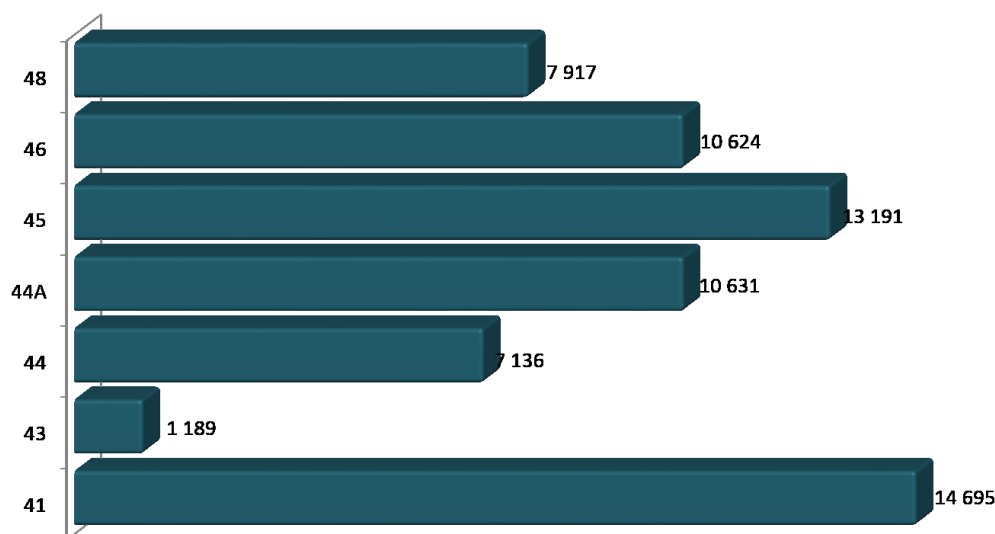

Źródło: Sprawozdanie MKS Mielec z wykonania zadania przewozowego za 2020 r. dla Gminy Mielec

W 2020 roku łącznie

- Przebieg całkowity transportu zbiorowego MKS na terenie Gminy Mielec wyniósł 181 131,98 km (wozokilometra)
- Koszt jednego wozokilometra wyniósł 5,42 zł/wzkm
- Koszt całkowity wyniósł 1232507,02 zł
- Dotacja celowa Gminy Mielec wyniosła 785388,27 zł.

## 17. Przedsiębiorczość

Na rozwój gospodarczy Gminy Mielec korzystnie wpływa jej położenie geograficzne, zwłaszcza bliskość Specjalnej Strefy Ekonomicznej "EURO-PARK" Mielec, która stymulując rozwój lokalnej małej i średniej przedsiębiorczości, wpływa na tworzenie nowych miejsc pracy i w znacznym stopniu zmniejsza występowanie zjawiska bezrobocia.

W Gminie Mielec w 2020 roku funkcjonowało 701 podmiotów gospodarczych wpisanych do rejestru Centralnej Ewidencji i Informacji o Działalności Gospodarczej (CEIDG).

Tabela 35 Jednostki wpisane do rejestru CEIDG wg sekcji PKD na terenie Gminy Mielec

Kod sekcji	Ilość działalności
A – Rolnictwo, leśnictwo, łowiectwo i rybactwo	5
C- Przetwórstwo przemysłowe	147
E- Dostawa wody; gospodarowanie ściekami i odpadami oraz działalność związana z rekultywacją	3
F- Budownictwo	132
G- Handel hurtowy i detaliczny; naprawa pojazdów samochodowych, włączając motocykle	141
H- Transport i gospodarka magazynowa	54
I-Działalność związana z zakwaterowaniem i usługami gastronomicznymi	3
J- Informacja i komunikacja	20
K- Działalność finansowa i ubezpieczenia	20
L-Działalność związana z obsługą rynku nieruchomości	4
M-Działalność profesjonalna, naukowa i techniczna	61
N-Działalność w zakresie usług administrowania i działalność wspierająca	13
P-Edukacja	20
Q-Opieka zdrowotna i pomoc społeczna	39
R-Działalność związana z kulturą, rozrywką, i rekreacją	11
S- Pozostała działalność usługowa	28

Źródło: opracowanie własne Urzędu Gminy Mielec.

Podmioty gospodarcze funkcjonujące na terenie gminy to przede wszystkim małe i średnie zakłady rodzinne.

Tabela 36 Liczba wniosków CEIDG-1 w Gminie Mielec

Rodzaj wniosku	Liczba wniosków
Wniosek o wpis do CEIDG przedsiębiorcy	59
Wniosek o zmianę wpisu w CEIDG	236
Wniosek o zmianę wpisu z zawieszeniem wykonywania działalności gospodarczej	39
Wniosek o zmianę wpisu z wznowieniem wykonywania działalności gospodarczej	21
Wniosek o zmianę wpisu z wykreśleniem przedsiębiorcy z CEIDG	3
Wniosek o wykreślenie przedsiębiorcy z CEIDG	29
Suma:	387

Źródło: opracowanie własne Urzędu Gminy Mielec.

Zgodnie z Centralną Ewidencją i Informacją o Działalności Gospodarczej (CEIDG) w 2020 roku złożono 387 wniosków, w tym ilość wniosków spoza terenu gminy: 154.



## 18. Bezpieczeństwo

### 18.1. Ochotnicze Straże Pożarne

Na terenie gminy działa 12 jednostek Ochotniczej Straży Pożarnej. Wszystkie są zarejestrowanymi stowarzyszeniami. W 2020 roku wyjeżdżały do akcji łącznie 84 razy. Przeszkolono 17 strażaków (w tym jedna osoba odbyła dwa szkolenia), w następujących kategoriach:

- a) Podstawowe: 13 osób
- b) Ratowników technicznych: 1 osoba
- c) Dowódców: 4 osoby

### 18.2. Wykaz jednostek OSP

- 1) OSP Chorzelów
  - a) Członkowie: 42 przeszkolonych:
    - Podstawowe: 42 osoby
    - Ratowników technicznych: 16 osób
    - Kierowców konserwatorów sprzętu ratowniczego: 10 osób
    - Kierowanie ruchem drogowym: 7 osób
    - Przeciwpowodziowe i ratownictwo wodne: 4 osoby
    - Aparaty powietrzne: 2 osoby
    - Sternik motorowodny: 2 osoby
    - Kwalifikowana pierwsza pomoc: 12 osób
    - Dowódców: 9 osób
    - Naczelników: 5 osób
    - Współdziałanie z LPR: 4 osoby
  - b) Wyposażenie: Jelcz 005 GBAM-2,5/8+8, Renault Trafic GLM, Motopompa M8/8 Po5, Pompa Szlamowa Wt30 X, Motopompa Pływająca Posejdon, Piła Spalinowa Stihl 271, Agregat Prądotwórczy EA 2600 2,6 kV, Piła Spalinowa STIHL, Pompa Szlamowa PH 2400, Wentylator oddymiający PH VP 450, Pilarka do betonu STIHL TS 420, Maszt oświetleniowy, Aparat powietrzny 4 szt, Zestaw z tlenoterapią 1 szt, Defibrylator.
- 2) OSP Chrzastów
  - a) Członkowie: 28 przeszkolonych:
    - Podstawowe: 28 osób
    - Ratowników technicznych: 6 osób
    - Kierowców konserwatorów sprzętu ratowniczego: 3 osoby

- Kierowanie ruchem drogowym: 2 osoby
  - Przeciwpowodziowe i ratownictwo wodne: 2 osoby
  - Kwalifikowana pierwsza pomoc: 2 osoby
  - Dowódców: 4 osoby
  - Naczelników: 1 osoba
  - Współdziałanie z LPR: 4 osoby
- b) Wyposażenie: Jelcz 006 GBM 2,5/8, Renault Master GLM, Motopompa M8/8 Po5, Agregat Prądotwórczy HONDA 2,2 KW, Pilarka STIHL MS 440, Motopompa KGP 30, Pilarka do betonu STIHL TS 420, Pompa Szlamowa WTX 40, Aparat powietrzny 4 szt, Zestaw z tlenoterapią 1 szt.
- 3) OSP Goleiszów
- a) Członkowie: 11 przeszkolonych:
- Podstawowe: 11 osób
  - Kierowców konserwatorów sprzętu ratowniczego: 2 osoby
- b) Wyposażenie: Tarpan HONKER 4012 GLM, Motopompa M8/8 Po5, Pompa Szlamowa Wt30 X, Motopompa Pływająca Posejdon, Agregat prądotw. Geko 2801 E-A/MHBA 3,3 KW, Pilarka STIHL MS 271.
- 4) OSP Książnice
- a) Członkowie: 33 przeszkolonych:
- Podstawowe: 33 osoby
  - Ratowników technicznych: 10 osób
  - Kierowców konserwatorów sprzętu ratowniczego: 6 osób
  - Kierowanie ruchem drogowym: 1 osoba
  - Przeciwpowodziowe i ratownictwo wodne: 4 osoby
  - Pilarzy: 1 osoba
  - Aparaty powietrzne: 14 osób
  - Sternik motorowodny: 1 osoba
  - Kwalifikowana pierwsza pomoc: 2 osoby
  - Dowódców: 4 osoby
- b) Wyposażenie: Renault Trafic GLM 8, Opel Movano GLM, Agregat Prądotwórczy Geko 2600 E-A/HHBA 3,2 KW, Agregat Prądotwórczy FH 4001 3,8 KW, Motopompa M8/8 PO5, Pompa Szlamowa WTX-30, Pompa Pływająca Niagara 1 M4/2, Pompa Szlamowa Subaru PTX401T, Piła Spalinowa STIHL 025, Pilarka STIHL MS 151 TC-E, Pilarka do betonu STIHL TS 420, Agregat gaśniczy AWP80/40E, Opryskiwacz SR430, Nożyco rozpierek LUKAS, Aparat powietrzny 4 szt.
- 5) OSP Podleszany

- a) Członkowie: 7 przeszkolonych:
- Podstawowe: 7 osób
  - Ratowników technicznych: 1 osoba
  - Przeciwpowodziowe i ratownictwo wodne: 1 osoba
- b) Wyposażenie: Lublin II Combi GLM 8 , Agregat Prądotwórczy EISEMANN H 2801 2,5 kW, Motopompa M8/8 PO5, Pompa Szlamowa WTX 30/GX 240, Pompa Szlamowa WTX 30/GX 240, Piłarka STIHL MS 231, Zbiornik przenośny na wodę.
- 6) OSP Rydzów
- a) Członkowie: 6 przeszkolonych:
- Podstawowe: 6 osób
  - Ratowników technicznych: 2 osoby
  - Kierowców konserwatorów sprzętu ratowniczego: 3 osoby
  - Kierowanie ruchem drogowego: 1 osoba
  - Pilarzy: 1 osoba
  - Kwalifikowana pierwsza pomoc: 1 osoba
  - Dowódców: 2 osoby
- b) Wyposażenie: Opel Vivaro GLM, , Motopompa M8/8 PO5, Pompa Szlamowa WT30X, Piłarka STIHL MS 440, Agregat prądotwórczy Geko 2801E-A/MHBA 3,3 KW, Agregat Pompowy LWT 250 K
- 7) OSP Rzędzianowice I
- a) Członkowie: 36 przeszkolonych:
- Podstawowe: 36 osób
  - Ratowników technicznych: 14 osób
  - Kierowców konserwatorów sprzętu ratowniczego: 5 osób
  - Kierowanie ruchem drogowego: 4 osoby
  - Przeciwpowodziowe i ratownictwo wodne: 8 osób
  - Pilarzy: 1 osoba
  - Aparaty powietrzne: 13 osób
  - Sternik motorowodny: 2 osoby
  - Kwalifikowana pierwsza pomoc: 4 osoby
  - Dowódców: 9 osób
  - Naczelników: 4 osoby
  - Współdziałanie z LPR: 5 osób
- b) Wyposażenie: Renault M210 GBA, Renault Trafic GLM, Motopompa M8/8 PO5, Motopompa TOHATSU VC82ASE, Pompa Szlamowa WTX 30, Piła Spalinowa STIHL 025, Agregat Prądotwórczy Industrial plus 2,8kW, Ponton /Silnik do pontonu/

EVINRUDE 3,3 Kw, Piła Spalinowa STIHL MS 362, Pompa Szlamowa SST50, Pompa Szlamowa SST80, Pompa hydrauliczna GH2S-XL, Agregat Prądotwórczy FH 9000 8,7 kVA, Agregat Prądotwórczy FH 3001 2,7 kW, AGREGAT POMPOWY SPD-F 6/12, Nożyce N20, Silnik Honda Gvx160, Aparat powietrzny 4 szt, , Maszt oświetleniowy, Zestaw z tlenoterapią 1 szt, Defibrylator.

8) OSP Rzędzianowice II

a) Członkowie: 13 przeszkolonych:

- Podstawowe: 13 osób
- Kierowców konserwatorów sprzętu ratowniczego: 1 osoba
- Przeciwpowodziowe i ratownictwo wodne: 1 osoba
- Dowódców: 1 osoba

b) Wyposażenie: Lublin II Combi GLM 8, Agregat Prądotwórczy FH3541 3,0 KW, Motopompa M8/8 PO5, Motopompa M8/8-PO8/380, Pompa Szlamowa WT20X, Pilarka Stihl MS 211, Pompa pływająca NIAGARA MAX, Maszt oświetleniowy

9) OSP Trzeźń

a) Członkowie: 19 przeszkolonych:

- Podstawowe: 19 osób
- Ratowników technicznych: 5 osób
- Kierowców konserwatorów sprzętu ratowniczego: 2 osoby
- Kierowanie ruchem drogowego: 2 osoby
- Przeciwpowodziowe i ratownictwo wodne: 1 osoba
- Sternik motorowodny: 1 osoba
- Kwalifikowana pierwsza pomoc: 1 osoba
- Dowódców: 4 osoby

b) Wyposażenie: Renault S170 GBAM 2/8+8, Renault Master GLM, , Motopompa PO3, Pompa Szlamowa WT30X, Agregat prądotwórczy GEKO 2600 E-A/HHBA 3,2 KW, Pompa Szlamowa PH 2400.

10) OSP Wola Chorzelowska

a) Członkowie: 7 przeszkolonych:

- Podstawowe: 7 osób
- Ratowników technicznych: 1 osoba
- Kierowanie ruchem drogowego: 1 osoba

b) Wyposażenie: Renault Trafic GLM, Motopompa PO3, Pompa Szlamowa WT30X, Piła Spalinowa STIHL MS 291.

11) OSP Wola Mielecka

a) Członkowie 15 przeszkolonych:

- Podstawowe: 15 osób
  - Kierowców konserwatorów sprzętu ratowniczego: 2 osoby
  - Kierowanie ruchem drogowego: 4 osoby
  - Kwalifikowana pierwsza pomoc: 3 osoby
- b) Wyposażenie: Renault Trafic GLM, Motopompa M8/8 PO5, Pompa Szlamowa WT20X, Pompa Szlamowa KTH-80X, Agregat Prądotwórczy EA 2600 2,6 kV 2,2 KW, Pompa Szlamowa PH 2400, Pompa pływająca NIAGARA 2, AGREGAT POMPOWY S150, Kurtyna wodna, Zbiornik przenośny na wodę.

12) OSP Złotniki

a) Członkowie: 20 przeszkolonych:

- Podstawowe: 20 osób
- Ratowników technicznych: 8 osób
- Kierowców konserwatorów sprzętu ratowniczego: 3 osoby
- Kierowanie ruchem drogowego: 3 osoby
- Przeciwpowodziowe i ratownictwo wodne: 6 osób
- Aparaty powietrzne: 4 osoby
- Sternik motorowodny: 2 osoby
- Dowódców: 5 osób
- Naczelników: 1 osoba

b) Wyposażenie: Lublin II Combi GLM 8, Motopompa M8/8 PO5, Pompa Szlamowa WTX 30, Pompa Szlamowa WT 40X, Agregat Prądotwórczy 2,5KW, Agregat Prądotwórczy EA 3000 2,5 KW, Pilarka Stihl M261 2,8 KW, Pompa Szlamowa PH 2400.

### 18.3. Bezpieczeństwo powodziowe - konserwacja rowów melioracyjnych

Tabela 37 Budżet urządzeń melioracji szczegółowych objętych utrzymaniem w 2020 roku

Miejscowość	Ogółem długość rowów (mb)	Grunty orne zmeliorowane (ha)	Budżet planowany (zł)	Budżet rzeczywisty	Procent wykonania
Boża Wola	1640	35,01	1847	2109	114
Chorzelów	4244	64,40	5709	5800	101
Chrzastów	5133	95,67	6075	5908	97
Goleszów	7030	141,83	7997	7940	99
Książnice	9665	164,88	9432	8701,75	92

Miejscowość	Ogółem długość rowów (mb)	Grunty orne zmeliorowane (ha)	Budżet planowany (zł)	Budżet rzeczywisty	Procent wykonania
Podleszany	13680	259,57	14979	13165	88
Rzędzianowice	16185	253,89	13674	13242	96
Rydzów	4254	75,91	4596	4214	91
Trześć	6670	127,61	12178	11740	96
Wola Mielecka	11627	174,67	13732	13070	95
Wola Chorzewska	7430	71,08	4235	4135	97
Złotniki	3110	46,07	3436	3498	101
Razem	90668	1510,59	97890	93522,75	89

Źródło: opracowanie własne Urzędu Gminy Mielec

Tabela 38 Skład dotacji na meliorację w 2020 roku

Miejscowość	Ogółem wykonanie rowy (mb)	Łączna wartość wykon. prac. (zł)	Z tego w ramach spółek wodnych w tym z dotacji Państwa Województwa, Podkarpackiego (zł)	Z tego w ramach spółek wodnych w tym ze składek członków (zł)	Z tego w ramach spółek wodnych w tym z dotacji Gminy Mielec (zł)
Boża Wola	0	0	0	0	0
Chorzelów	650	8374,84	3500	4874,84	0
Chrzęstów	1120	5096,23	0	5096,23	0
Goleszów	4040	15300,40	0	15300,40	0
Książnice	2730	16426,79	0	11426,79	5000
Podleszany	5320	38542,25	5000	15342,25	18200
Rzędzianowice	4202	19708,04	8000	11708,04	0
Rydzów	2020	7474,11	5000	2474,11	0
Trześć	6170	41829,75	18000	1829,75	22000
Wola Mielecka	3830	35218,33	2400	18018,33	14800
Wola Chorzewska	2440	11864,83	0	11864,83	0

Miejscowość	Ogółem wykonanie rowy (mb)	Łączna wartość wykon. prac. (zł)	Z tego w ramach spółek wodnych w tym z dotacji Państwa Województwa, Podkarpackiego (zł)	Z tego w ramach spółek wodnych w tym ze składek członków (zł)	Z tego w ramach spółek wodnych w tym z dotacji Gminy Mielec (zł)
Złotniki	820	4834,16	0	0	0
Razem	34242	204669,73	41900	102769,73	60000

Tabela 39 Informacja z wykonania planu rzeczowo-finansowego Gminnej Spółki Wodnej w Mielcu za 2020 rok

Nazwa obiektu. Rodzaj wykonywanych robót	Ilość wykonanych robót na obszarze zmeliorowanym rowami (mb)	Uchwalona stawka (zł/ha)	Planowane dochody własne GSW (zł)	Dochody uzyskane	Ściągalność składek (%) za 2020 r. (zł)	Poniesione wydatki na konserwację. Plan	Poniesione wydatki na konserwację. Wykonanie 2020 r.
Boża Wola Konserwacja bieżąca	0,00	45	1847,00	2109,00	114,19	1847,00	0,00
Chorzelów Konserwacja bieżąca	650	45	5709,00	5800,00	101,59	5709,00	8374,84
Chrzastów Konserwacja bieżąca	1120	45	6075,00	5908,00	97,25	6075,00	5096,23
Goleszów Konserwacja bieżąca	4040	45	7997,00	7940,00	99,29	7997,00	15300,40
Książnice Konserwacja bieżąca	2730	45	9432,00	8701,75	92,26	9432,00	16426,79

Nazwa obiektu. Rodzaj wykonywanych robót	Ilość wykonanych robót na obszarze zmeliorowanym rowami (mb)	Uchwalona stawka (zł/ha)	Planowane dochody własne GSW (zł)	Dochody uzyskane	Ściągalność składek (%) za 2020 r. (zł)	Poniesione wydatki na konserwację. Plan	Poniesione wydatki na konserwację. Wykonanie 2020 r.
Podleszany Konserwacja bieżąca	5320	45	14979,00	13165,00	87,89	14979,00	38542,25
Rydzów Konserwacja bieżąca	2920	45	4596,00	4214,00	91,69	4596,00	7474,11
Rzędzianowice Konserwacja bieżąca	4202	45	13674,00	13242,00	96,84	13674,00	19708,04
Trześć Konserwacja bieżąca	6170	45	12178,00	11740,00	96,40	12178,00	41829,75
Wola Mielecka Konserwacja bieżąca	3830	45	13732,00	13070,00	95,18	13732,00	35218,33
Wola Chorzelowska Konserwacja bieżąca	2440	45	4235,00	4135,00	97,64	4235,00	11864,83
Złotniki Konserwacja bieżąca	820	45	3436,00	3498,00	101,80	3436,00	4834,16
Razem	34242		97890,00	93522,75	89,185	97890,00	204669,73

Źródło: opracowanie własne Urzędu Gminy Mielec



## 19. Gmina Mielec w liczbach



**122,7 km<sup>2</sup>**  
POWIERZCHNIA  
GMINY



**13 315**  
LICZBA  
MIESZKAŃCÓW



**77 185 823,56 zł**  
BUDŻET GMINY



**310 332,16 zł**  
FUNDUSZ  
SOŁECKI



**10**  
PLACÓWEK  
OŚWIATOWYCH:  
8 PUBLICZNYCH  
+ 2 NIEPUBLICZNE



**1 582**  
DZIECI W  
PLACÓWKACH  
SZKOLNYCH



**701**  
DZIAŁAJĄCYCH  
PODMIOTÓW  
GOSPODARCZYCH



**64**  
WYDARZENIA  
KULTURALNE



**154**  
DECYZJE  
O USTALENIU  
WARUNKÓW  
ZABUDOWY



**11 942**  
DECYZJE  
W ZAKRESIE  
PODATKÓW  
LOKALNYCH



**6**  
SESJI  
ZWYCZAJNYCH  
RADY GMINY



**49**  
PODJĘTYCH  
UCHWAŁ RADY  
GMINY



**83%**  
POZIOM  
SKANALIZOWANIA  
GMINY



**63**  
DECYZJE  
O USTALENIU  
LOKALIZACJI  
INWESTYCJI CELU  
PUBLICZNEGO



**2 308 km**  
NOWEJ  
NAWIERZCHNI  
BITUMICZNEJ



**4**  
SOŁECTWA ZE  
ZMODERNIZOWANYM  
OŚWIETLENIEM



**111 493,00 zł**  
WARTOŚĆ  
WSPARCIA  
UZYSKANEGO NA  
MODERNIZACJĘ  
DRÓG



**2 003 t**  
KRUSZYWA  
WBUDOWANEGO  
NA 29 ODCINKACH  
DRÓG



**48 655 kg**  
ILOŚĆ  
ZEBRANYCH OD  
MIESZKAŃCÓW  
WYROBÓW  
AZBESTOWYCH



**6**  
NOWYCH I  
ZMODERNIZOWANYCH  
PLACÓW ZABAW



**15,5 km**  
WYBUDOWANEJ W  
2020 ROKU SIECI  
KANALIZACYJNEJ



**492 000,00 m<sup>3</sup>**  
ILOŚĆ WODY  
DOSTARCZONA  
ODBIORCOM NA  
TERENIE GMINY



**14 561 676,10 zł**  
WYPŁACONYCH  
ŚWIADCZEŃ  
500+



**4 353 554,83 zł**  
WYPŁACONYCH  
ŚWIADCZEŃ  
RODZINNYCH

## 20. Podsumowanie

Dziękujemy za zapoznanie się z Raportem o stanie Gminy Mielec za rok 2020. Mamy nadzieję, że analiza informacji zawartych w raporcie przybliżyła Państwu sposób funkcjonowania samorządu oraz Urzędu Gminy, Gminnego Zakładu Gospodarki Komunalnej, Gminnego Ośrodka Pomocy Społecznej, Samorządowego Ośrodka Kultury i Sportu Gminy Mielec.

Rok 2020 był rokiem trudnym, ale jednocześnie obfitował w konstruktywne działania na rzecz lokalnej społeczności. Te działania nie byłyby możliwe, gdyby nie zaangażowanie i wiedza Wójta Gminy Mielec, pracowników Urzędu Gminy Mielec, Radnych, Sołtysów, Rad Sołeckich, organizacji pozarządowych, a przede wszystkim mieszkańców, którzy najlepiej wiedzą, co należy poprawić w ich otoczeniu. Dziękujemy wszystkim za wsparcie, informacje i napływające wnioski, z których część została zrealizowana w 2020 roku, a kolejne oczekują na realizację w kolejnych latach.

Mając na względzie stały rozwój naszej Gminy oraz dalsze podnoszenie standardu życia mieszkańców, zapraszamy do debaty nad Raportem o Stanie Gminy Mielec za rok 2020 oraz wspólnych rozmów. Zachęcamy także do aktywnego uczestnictwa w życiu sołectw poprzez włącznie się do działalności Kół Gospodyń Wiejskich, Jednostek Ochotniczych Straży Pożarnych, Ludowych Klubów Sportowych. Zapraszamy również do udziału w spotkaniach wiejskich, wydarzeniach kulturalnych i sportowych organizowanych przez Urząd Gminy i Jednostki Organizacyjne.

Dziękujemy za dotychczasowe zainteresowanie i zachęcamy do zapoznania się z kolejnymi wersjami raportów, które prezentowane będą zgodnie z ustawą do końca maja każdego roku.

## Spis tabel

Tabela 1 Liczba ludności w gminie Mielec według miejscowości .....	10
Tabela 2 Liczba gospodarstw domowych z podziałem na miejscowości.....	12
Tabela 3 Dochody Gminy Mielec w 2020 roku.....	16
Tabela 4 Wydatki Gminy Mielec w 2020 roku .....	17
Tabela 5 Przychody Gminy Mielec w 2020 roku .....	17
Tabela 6 Rozchody Gminy Mielec w 2020 roku .....	18
Tabela 7 Zestawienie ilości odebranych wyrobów azbestowych.....	22
Tabela 8 Ilość lasów na terenie Gminy Mielec - stan na dzień 31.12.2020 roku .....	23
Tabela 9 Działania podejmowane przez asystenta rodziny.....	29
Tabela 10 Liczba osób objętych programem „Posiłek w szkole i w domu”.....	32
Tabela 11 Pomoc w formie posiłku w ramach programu „Posiłek w szkole i w domu” .....	33
Tabela 12 Realizacja uchwała Rady Gminy Mielec w 2020 roku .....	43
Tabela 13 Uzupelnienie dróg kruszywem w poszczególnych miejscowościach.....	53
Tabela 14 Obsługa administracyjna dróg gminnych – wydane decyzja .....	54
Tabela 15 Pozostałe działania w obiektach gminnych bez udziału funduszy sołeckich.....	63
Tabela 16 Wykaz przedsięwzięć sfinansowanych w ramach funduszy sołeckich w 2020 roku .....	65
Tabela 17 Wykaz dzierżawionych działek.....	69
Tabela 18 Zestawienie umów dzierżawy na cele działalności gospodarczej.....	70
Tabela 19 Zestawienie umów najmu lokali użytkowych .....	71
Tabela 20 Umowy użyczenia obiektów komunalnych .....	72
Tabela 21 Umowy najmu pomieszczeń mieszkalnych .....	74
Tabela 22 Umowy najmu lokali przy ul. Jadernych 7 .....	75
Tabela 23 Ilość wydanych decyzji o warunkach zabudowy oraz wypisów i wyrysów z MPZP .....	76
Tabela 24 Rodzaje i ilość wytworzonych i odebranych odpadów komunalnych z terenu Gminy Mielec w 2020 roku .....	81
Tabela 25 Rodzaje świadczeń finansowych i niefinansowych przyznanych.....	102
Tabela 26 Formy działań w ramach pracy socjalnej .....	110
Tabela 27 Instytucje, stowarzyszenia i fundacje, z którymi współpracował GOPS.....	112
Tabela 28 Liczba dzieci w poszczególnych placówkach edukacyjnych - stan na 30 września 2019 roku .....	117
Tabela 29 Liczba dzieci w poszczególnych placówkach edukacyjnych - stan na dzień 30 września 2020 roku .....	118

Tabela 30 Liczba dzieci zamieszkałych poza terenem Gminy Mielec a uczęszczających w roku szkolnym 2019/2020 do szkół Gminy Mielec .....	119
Tabela 31 Wydatki na prowadzenie placówek oświatowych .....	119
Tabela 32 Wydatki na prowadzenie placówek oświatowych w przeliczeniu na jednego ucznia .....	120
Tabela 33 Liczba uczniów spoza terenu Gminy Mielec uczęszczających do niepublicznych placówek oświatowych na terenie gminy w 2020 r. wraz z wysokością kosztów wychowania tych uczniów które pokrywa gmina, której są mieszkańcami.....	121
Tabela 34 Liczba uczniów spoza terenu Gminy Mielec uczęszczających do publicznych przedszkoli na terenie gminy w 2020 r. wraz z wysokością kosztów wychowania tych uczniów które pokrywa gmina, której są mieszkańcami .....	122
Tabela 35 Jednostki wpisane do rejestru CEIDG wg sekcji PKD na terenie Gminy Mielec .	127
Tabela 36 Liczba wniosków CEIDG-1 w Gminie Mielec.....	128
Tabela 37 Budżet urządzeń melioracji szczegółowych objętych utrzymaniem w 2020 roku	133
Tabela 38 Skład dotacji na meliorację w 2020 roku .....	134
Tabela 39 Informacja z wykonania planu rzeczowo-finansowego Gminnej Spółki Wodnej w Mielcu za 2020 rok .....	135

#### Spis rysunków

Rysunek 1 Podział Gminy Mielec na sołectwa.....	9
Rysunek 2 Ilość wykonanych kilometrów w 2020 roku na poszczególnych liniach.....	125
Rysunek 3 Ilość osób wsiadających na przystankach w poszczególnych miejscowościach	126
Rysunek 4 Liczba osób wsiadających na przystankach na poszczególnych liniach.....	126

#### Spis zdjęć

Zdjęcie 1 Budynek Urzędu Gminy w Mielcu.....	12
Zdjęcie 2 Schemat struktury wewnętrznej Urzędu Gminy Mielec .....	13
Zdjęcie 3 Gotowe obiekty sportowo –rekreacyjnych w Woli Mieleckiej .....	58
Zdjęcie 4 Plac zabaw w Książnicach .....	59
Zdjęcie 5 Plac zabaw w Chorzelowie.....	60
Zdjęcie 6 Plac zabaw w Trześni .....	60
Zdjęcie 7 Trybuny w Chorzelowie .....	61
Zdjęcie 8 Trybuny w Trześni.....	62
Zdjęcie 9 Garaż dla Ochotniczej Straży Pożarnej w Złotnikach .....	63