



RAPORT O STANIE GMINY MIELEC ZA ROK 2022

MAJ 2023

Spis treści

1. Wstęp.....	5
2. Czym jest raport o stanie gminy?.....	6
3. Charakterystyka Gminy Mielec	7
3.1. Dane demograficzne	8
3.2. Urząd gminy, struktura organizacyjna i stan zatrudnienia	10
4. Finanse Gminy	13
4.1. Dochody Gminy z tytułu należnych podatków lokalnych od osób fizycznych i osób prawnych	16
4.2. Opłata za gospodarowanie odpadami komunalnymi – dochody Gminy z tego tytułu	17
4.3. Sprawy administracyjne w zakresie podatków.....	18
5. Realizacja polityk, programów, strategii.....	19
5.1. Strategia Rozwoju Gminy Mielec na lata 2016-2022.....	19
5.2. Gminny program usuwania azbestu.....	19
5.3. Uproszczony plan urządzania lasu	20
5.4. Program ochrony środowiska.....	21
5.5. Program gospodarki niskoemisyjnej dla Gminy Mielec	21
5.6. Założenia do planu zaopatrzenia w ciepło, energię elektryczną i paliwa gazowe dla Gminy Mielec.....	22
5.7. Program opieki nad zwierzętami bezdomnymi i zapobieganie bezdomności zwierząt w 2022 roku	22
5.8. Program przeciwdziałania przemocy w rodzinie oraz ochrony ofiar przemocy w rodzinie na lata 2016-2022.....	23
5.9. Gminny program wspierania rodziny na lata 2022-2024	25
5.10. Wieloletni rządowy program „Posiłek w szkole i w domu” na lata 2019-2023.....	26
5.11. Program Operacyjny Pomoc Żywnościowa 2021-2027	29
5.12. Strategia rozwiązywania problemów społecznych Gminy Mielec na lata 2016-2022	30
5.13. Program współpracy Gminy Mielec z organizacjami pozarządowymi oraz podmiotami prowadzącymi działalność pożytku publicznego na 2022 rok	31
5.14. Gminny program profilaktyki i rozwiązywania problemów alkoholowych oraz przeciwdziałania narkomanii	33
5.15. Zezwolenia na sprzedaż napojów alkoholowych	36
6. Rada Gminy Mielec	37
6.1. Realizacja uchwał Rady Gminy.....	38
7. Działalność inwestycyjna i gospodarka komunalna.....	50
7.1. Infrastruktura drogowa.....	50
7.2. Infrastruktura wodno-kanalizacyjna.....	53
7.3. Budowa, remont, modernizacja obiektów gminnych.....	57
7.3.1. Otrzymane wsparcie zewnętrzne na działania inwestycyjne	59

7.3.2. Fundusz sołecki	59
7.4. Stan mienia komunalnego	62
7.4.1. Wykaz gruntów i budynków mienia komunalnego	63
8. Zagospodarowania przestrzenne	70
8.1. Decyzje o warunkach zabudowy	70
8.2. Decyzje o ustaleniu lokalizacji inwestycji celu publicznego	71
8.3. Pozwolenia na budowę, rozbiórkę i pozwolenia na użytkowanie	71
8.4. Podziały nieruchomości	72
8.5. Miejscowe plany zagospodarowania przestrzennego	73
9. Gospodarka odpadami i ochrona środowiska	74
9.1. Gospodarowanie odpadami	74
9.2. Ochrona środowiska	77
9.2.1. Wycinka drzew	77
9.2.2. Dystrybucja węgla	78
10. Organizacje pozarządowe	79
10.1. Konsultacje społeczne	79
10.2. Współpraca z organizacjami pozarządowymi	79
11. Samorządowy Ośrodek Kultury i Sportu Gminy Mielec	80
11.1. Podstawy prawne funkcjonowania	80
11.2. Budżet	80
11.3. Zaplecze lokalowe	81
11.4. Kadra Ośrodka	82
11.5. Cele Ośrodka	82
11.6. Formy pracy	82
12. Gminny Zakład Gospodarki Komunalnej	97
12.1. Bieżąca obsługa infrastruktury wodociągowej i kanalizacyjnej	97
12.1.1. Stan techniczny sieci wodociągowych i ujęć wody	97
12.1.2. Stan techniczny sieci kanalizacyjnych i pompowni ścieków	98
12.2. Wodociągi i kanalizacja w liczbach	99
13. Gminny Ośrodek Pomocy Społecznej	101
13.1. Pomoc społeczna	101
13.2. Świadczenia finansowe i niefinansowe	102
13.3. Wsparcie dla rodzin z dziećmi	103
13.3.1. Świadczenia rodzinne	103
13.3.2. Fundusz alimentacyjny	105
13.3.3. Postępowanie wobec dłużników alimentacyjnych	106
13.3.4. Świadczenia wychowawcze 500+	108

13.3.5. Karta Dużej Rodziny	108
13.4. Praca socjalna	109
13.5. Współpraca z instytucjami, stowarzyszeniami i fundacjami.....	111
13.6. Pozostałe formy pomocy	112
13.6.1. Stypendia szkolne i zasiłki szkolne	112
13.6.2. Dodatki mieszkaniowe	112
13.6.3. Świadczenia opieki zdrowotnej finansowane ze środków publicznych	113
13.6.4. Program „Czyste powietrze”	114
13.6.5. Dodatek osłonowy	114
13.6.6. Dodatek węglowy.....	115
13.6.7. Dodatek dla gospodarstw domowych z tytułu wykorzystywania niektórych źródeł ciepła.....	115
13.7. Wsparcie dla obywateli Ukrainy w związku z konfliktem zbrojnym.....	116
13.7.1. Jednorazowe świadczenie pieniężne w wysokości 300 zł na osobę dla obywateli Ukrainy	116
13.7.2. Świadczenie za zakwaterowanie i zapewnieni wyżywienia dla obywateli Ukrainy..	116
14. Oświata.....	117
14.1. Wykaz placówek oświatowych	117
14.2. Liczba dzieci w placówkach edukacyjnych	118
14.3 Wydatki na prowadzenie placówek oświatowych	120
14.4. Uczniowie spoza terenu Gminy Mielec	121
15. Ochrona zdrowia	123
16. Transport publiczny	124
17. Przedsiębiorczość	131
18. Bezpieczeństwo.....	133
18.1. Ochotnicze Straże Pożarne.....	133
18.2 Współfinansowanie dotacji pozyskanych przez jednostki OSP	133
18.3. Wykaz jednostek OSP	134
18.3. Bezpieczeństwo powodziowe - konserwacja rowów melioracyjnych	139
19. Dostępność.....	143
20. Gmina Mielec w liczbach.....	145
21. Podsumowanie	147
Spis tabel	148
Spis rysunków	149
Spis zdjęć	149

1. Wstęp



Szanowni Państwo,

Jak co roku o tej porze, w Państwa ręce trafia Raport o stanie Gminy Mielec. W przygotowanym już po raz piąty dokumencie zawarliśmy wszystkie najważniejsze aspekty działalności Gminy Mielec w 2022 roku. Znajdziecie tu Państwo dane demograficzne i finansowe, informacje na temat realizowanych polityk, programów i zadań ustawowych gminy oraz sprawozdanie z działalności Rady Gminy Mielec oraz jednostek organizacyjnych jak Gminny Ośrodek Pomocy Społecznej, Samorządowy Ośrodek Kultury i Sportu czy szkoły, dla których organem prowadzącym jest Gmina Mielec.

Przygotowując opisy i zbierając dane do kolejnego raportu wzorowaliśmy się na poprzednich dokumentach, co ułatwia analizę przekazywanych Państwu corocznie informacji. Ponadto raport jest przydatnym narzędziem do pokazania i docenienia pracy urzędników, ponieważ w raporcie pokazujemy, jak wiele dzieje się w gminie. Poza tym dostępna forma raportu nie tylko daje możliwość zapoznania się z nim osobom ze specjalnymi potrzebami, ale też dzięki temu, że w przystępny sposób tłumaczy pojęcia i zadania samorządu może być wykorzystywany do edukacji o samorządzie, jego kompetencjach i faktycznej realizacji działań.

Przeglądając raport i zestawiając go z poprzednimi, macie Państwo możliwość dostrzec jak wiele zostało już zrobione, ile środków pozyskano, jakie działania priorytetowe są realizowane i ile pracy wkładamy w to, żeby gmina Mielec była miejscem przyjaznym do życia i mieszkania.

Zachęcam wszystkich Państwa – radnych i mieszkańców do zapoznania się z Raportem i dziękuję tym, którzy czując się mieszkańcami naszej gminy, wspierają nas w realizacji zadań, abyśmy byli dumni z miejsca, z którym związaliśmy życie nasze i naszych najbliższych.

Z wyrazami szacunku

Wójt Gminy Mielec

2. Czym jest raport o stanie gminy?

Raport jest dokumentem, który podsumowuje działalność Wójta Gminy Mielec w roku poprzedzającym jego złożenie. Obowiązek sporządzenia raportu wynika z art. 28aa ustawy o samorządzie gminnym (t.j. Dz.U. z 2022 r. poz. 559, 583 z późn. zm.), który w ustępie 1 i 2 mówi, że wójt co roku do dnia 31 maja przedstawia radzie gminy raport o stanie gminy, który obejmuje podsumowanie działalności wójta w roku poprzednim, w szczególności realizację polityk, programów i strategii, uchwał rady gminy i budżetu obywatelskiego.

Tegoroczny, piąty już raport opisuje działania podejmowane przez Wójta i kierowany przez niego Urząd Gminy Mielec w okresie od 1 stycznia do 31 grudnia 2022 roku. Znaleźć tu można przede wszystkim opis realizacji polityki, programów, strategii i uchwał rady gminy oraz bieżących działań wynikających z przepisów prawa i przewidzianych dla samorządu gminnego zadań. Raport to również kompleksowe i rzetelne źródło wiedzy o działalności Wójta Gminy Mielec ponieważ opisuje podejmowane są przez poszczególne referaty Urzędu Gminy działania, które to referaty i jednostki organizacyjne zebrały i przekazały dane, które posłużyły do przygotowania raportu za rok 2022. Korzystano również z dostępnych analiz i licznych raportów zawierających dane statystyczne, zarówno tych składanych przez Urząd Gminy Mielec jak i publikowanych przez Główny Urząd Statystyczny, Powiatowy Urząd Pracy w Mielcu czy Miejską Komunikację Samochodową w Mielcu.

Jeżeli osoby zainteresowane funkcjonowaniem Gminy pokuszą się o zestawienie danych z bieżącego raportu z danymi z raportów z poprzednich lat otrzymają kompleksowe zestawienie informacji przydatnych nie tylko do opracowania dokumentów strategicznych, ale również do śledzenia kursu stabilnego rozwoju, jakim podąża Gmina Mielec.

3. Charakterystyka Gminy Mielec

Gmina Mielec położona jest w północno-zachodniej części województwa podkarpackiego, w Kotlinie Sandomierskiej, w północnej części „Doliny Dolnej Wisłoki”, po obu stronach rzeki. Sąsiaduje z trzema formacjami geologicznymi: Płaskowyżem Tarnowskim, Płaskowyżem Kolbuszowskim oraz Pradolina Podkarpacką. Graniczy z Gminą Miejską Mielec, tworząc swoim obszarem pierścień wokół miasta Mielca oraz z 9 sąsiednimi gminami: Radomyśl Wielki, Wadowice Górne, Czermin, Borowa, Gawłuszowice, Tuszów Narodowy, Cmolas, Niwiska, Przecław.

Rysunek 1 Podział Gminy Mielec na sołectwa

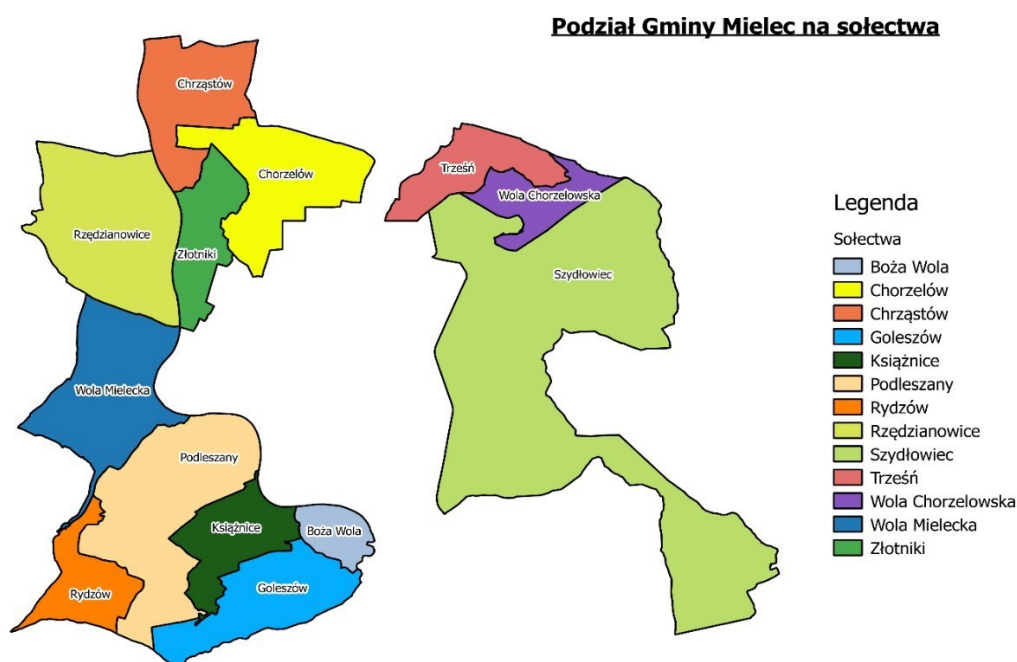

Źródło: opracowanie własne Urzędu Gminy Mielec

W jej skład wchodzi 13 sołectw: Boża Wola, Chorzelów, Chrzastów, Goleiszów, Książnice, Podleszany, Rydzów, Rzędzianowice, Szydłowiec, Trześć, Wola Chorzelowska, Wola Mielecka oraz Złotniki, które ze względu na wspaniałe walory rekreacyjno - przyrodnicze, klimatyczne oraz dynamicznie rozbudowującą się infrastrukturę komunalną stają się zapleczem osiedlowym miasta Mielca.

Gmina to miejsce ulokowania wielu przedsiębiorstw. Korzystne położenie tuż przy Specjalnej Strefie Ekonomicznej Euro-Park w Mielcu, dobre uzbrojenie terenu i dostępność szlaków komunikacyjnych, a także doskonała znajomość potrzeb przedsiębiorców, otwartość

i wola współpracy oraz niesienia pomocy przy pokonywaniu barier to atuty, które gwarantują sukces inwestorom.

Główne rodzaje działalności, jakie są prowadzone na terenie gminy Mielec to obróbka metali, produkcja stolarki i mebli, budownictwo, roboty ziemne, transport międzynarodowy, mechanika samochodowa, a także wykonawstwo instalacji sieciowych (komunalnych, gazowych, elektrycznych). Gmina Mielec to także ujęcia głębinowe doskonałej jakości wód (Szydłowiec, Rzędzianowice) oraz jedyny w okolicy hotel czterogwiazdkowy. Oprócz nowoczesności na najwyższym poziomie dumą Gminy są znakomite piekarnie i masarnie produkujące tradycyjne wyroby o najwyższej jakości.

W Gminie ma też siedzibę zootechniczny zakład doświadczalny. Miejscowe rolnictwo obejmuje całe spektrum gospodarstw; począwszy od niewielkich przydomowych, kończąc na dużych gospodarstwach, specjalizujących się głównie w hodowli trzody chlewnej. Nie brak też gospodarstw ekologicznych. Okoliczne lasy objęte są programem Natura 2000 i stanowią ostoję dzikiej zwierzyny oraz znakomite miejsca do rekreacji i wypoczynku. Dzięki temu w doskonałej formie są miejscowe łowiectwo i pszczelarstwo.

Siedziba władz gminnych znajduje się w mieście Mielec, w którym zlokalizowane są również władze samorządowe miasta Mielca i powiatu mieleckiego. Takie położenie Gminy ułatwia jej mieszkańcom dostęp do organów decyzyjnych szczebla gminnego, powiatowego i wojewódzkiego, rynku pracy, opieki zdrowotnej, szkół ponadpodstawowych i szkoły wyższej.

3.1. Dane demograficzne

Gmina Mielec zajmuje powierzchnię 122,7 kilometrów kwadratowych.

Liczba ludności w Gminie Mielec na dzień 31 grudnia 2022 roku wynosiła 13 358 osób, w tym 6666 mężczyzn i 6692 kobiety. W podziale na poszczególne miejscowości liczba ludności kształtowała się następująco:

Tabela 1 Liczba ludności w gminie Mielec według miejscowości

Miejscowość	Ogółem	Mężczyźni	Kobiety
Boża Wola	116	58	58
Chorzelów	2708	1328	1380
Chrzastów	713	388	325
Goleszów	384	181	203
Książnice	567	280	287
Podleszany	1900	957	943
Rydzów	360	197	163
Rzędzianowice	1370	673	697
Szydłowiec	159	85	74
Trześć	1368	669	699
Wola Chorzelowska	458	231	227

Miejscowość	Ogółem	Mężczyźni	Kobiety
Wola Mielecka	2156	1089	1067
Złotniki	1099	530	569

Źródło: opracowanie własne Urzędu Gminy Mielec

Większą część mieszkańców gminy Mielec stanowią kobiety. Odsetek kobiet w całej populacji to 50,10 %, a mężczyzn 49,90 %.

Wykres 1 Struktura wiekowa mieszkańców gminy Mielec

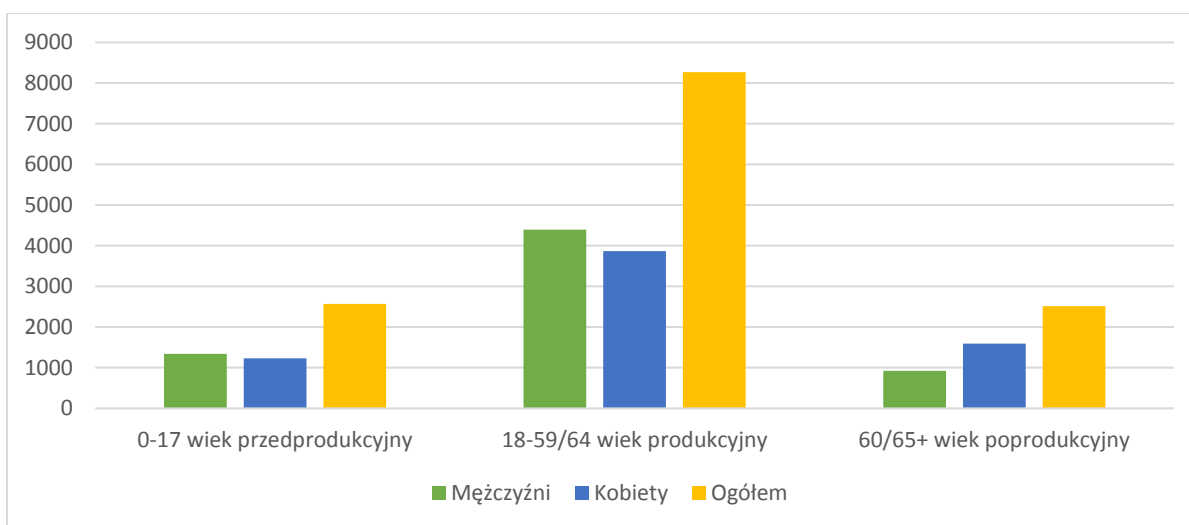

Opracowanie własne Urzędu Gminy Mielec

Struktura wiekowa według kategorii płci przedstawia się następująco:

Osoby w wieku do 17 lat (wiek przedprodukcyjny): 2572 osób, w tym 1344 mężczyzn i 1228 kobiet.

Osoby w wieku 18-59/64 lat (wiek produkcyjny): 8268 osób, w tym 4397 mężczyzn i 3871 kobiet.

Osoby w wieku powyżej 60/65 lat (wiek poprodukcyjny): 2513 osób, w tym 921 mężczyzn i 1592 kobiet.

W 2022 r. urodziło się 106 dzieci (44 chłopców i 62 dziewczynki), a zmarło 118 osób (59 mężczyzn i 59 kobiety).

W Gminie Mielec jest 3 538 gospodarstw domowych.

Tabela 2 Liczba gospodarstw domowych z podziałem na miejscowości

Miejscowość	Ogółem	%
Boża Wola	28	0,79
Chorzeliów	730	20,63
Chrzastów	201	5,68
Goleszów	109	3,08

Miejscowość	Ogółem	%
Książnice	150	4,24
Podleszany	477	13,48
Rydzów	90	2,55
Rzędzianowice	367	10,37
Szydłowiec	37	1,05
Trześń	351	9,92
Wola Chorzelowska	124	3,51
Wola Mielecka	574	16,22
Złotniki	300	8,48

Źródło: opracowanie własne Urzędu Gminy Mielec

3.2. Urząd gminy, struktura organizacyjna i stan zatrudnienia

Urząd Gminy Mielec jest jednostką organizacyjną, przy pomocy której Wójt realizuje zadania wynikające z przepisów prawa oraz uchwał podejmowanych przez Radę Gminy.

Urząd ma swoją siedzibę w Mielcu przy ul. Głowackiego 5.

Zdjęcie 1 Budynek Urzędu Gminy w Mielcu



Źródło: archiwum własne Urzędu Gminy Mielec

Zakres działania urzędu jest bardzo szeroki, począwszy od gminnej księgowości i prowadzenia różnego typu ewidencji (w tym mieszkańców i przedsiębiorców), poprzez nadzór nad realizacją inwestycji, współpracą z podmiotami gospodarczymi, dbałość o dobry stan techniczny obiektów użyteczności publicznej, dróg i chodników, działania na rzecz środowiska naturalnego, po współpracę z organizacjami pozarządowymi, a także działania informacyjne i promocyjne.

Zdjęcie 2 Schemat struktury wewnętrznej Urzędu Gminy Mielec

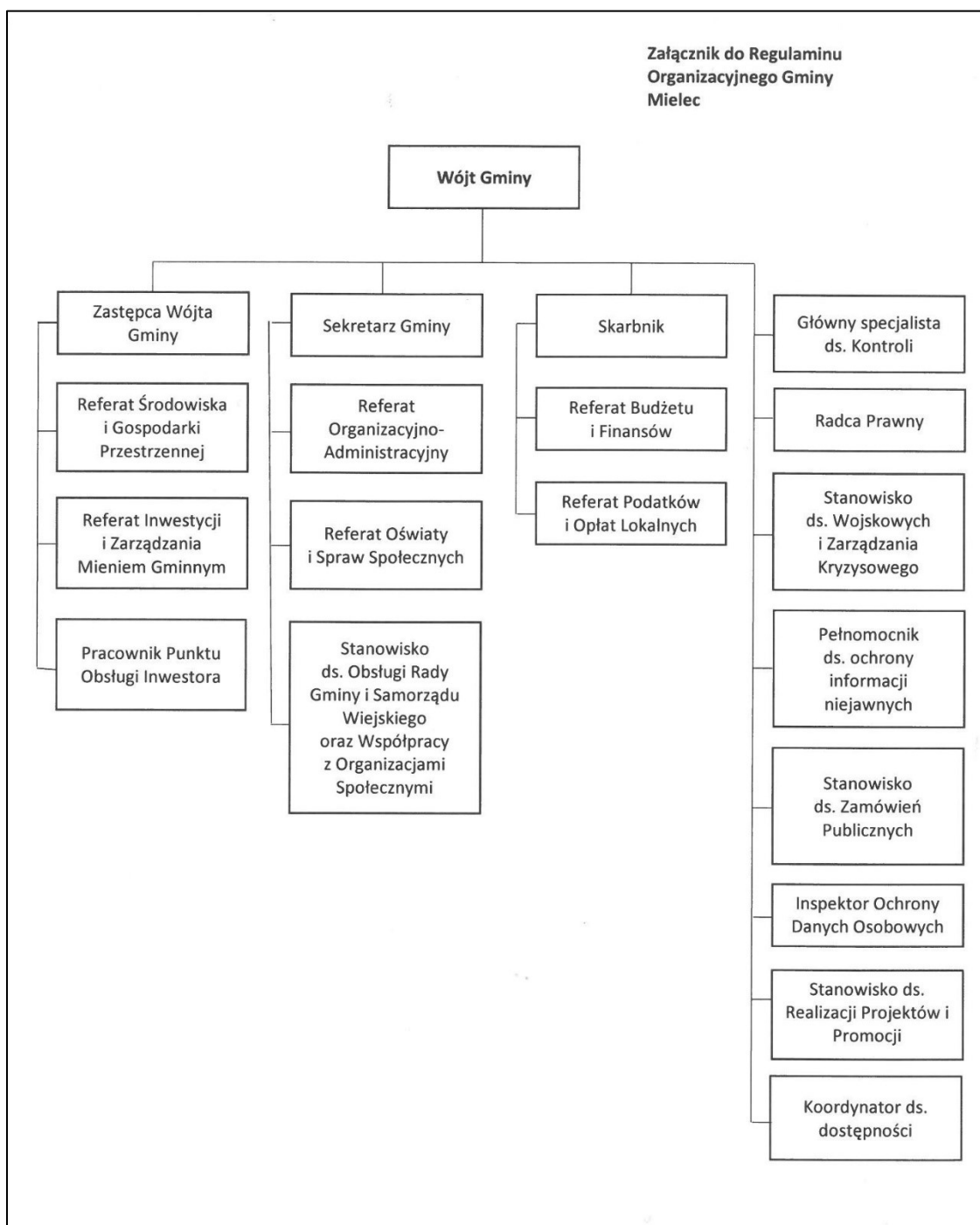

Źródło: archiwum własne Urzędu Gminy Mielec

Na dzień 31 grudnia 2022 roku stan zatrudnienia w Urzędzie Gminy i jednostkach organizacyjnych przedstawiał się następująco:

Urząd Gminy Mielec: 52 osoby

1. Gminny Ośrodek Pomocy Społecznej w Mielcu: 15 osób
2. Gminny Zakład Gospodarki Komunalnej w Mielcu: 16 osób
3. Samorządowy Ośrodek Kultury i Sportu Gminy Mielec: 14 osób

4. Zespół Szkół w Chorzelowie: 56 osób, w tym:
 - a. Pracownicy pedagogiczni: 39 osób
 - b. Pracownicy niepedagogiczni: 17 osób
5. Zespół Szkolno-Przedszkolny w Chrząstowie: 23 osoby
 - a. Pracownicy pedagogiczni: 18 osób
 - b. Pracownicy niepedagogiczni: 5 osób
6. Zespół Szkolno-Przedszkolny w Książnicach: 32 osoby
 - a. Pracownicy pedagogiczni: 24 osoby
 - b. Pracownicy niepedagogiczni: 8 osób
7. Zespół Szkół w Podleszanach: 38 osób
 - a. Pracownicy pedagogiczni: 28 osób
 - b. Pracownicy niepedagogiczni: 10 osób
8. Zespół Szkolno-Przedszkolny w Rydzowie: 31 osób
 - a. Pracownicy pedagogiczni: 24 osoby
 - b. Pracownicy niepedagogiczni: 9 osób
9. Zespół Szkolno-Przedszkolny w Rzędzianowicach: 33 osoby
 - a. Pracownicy pedagogiczni: 24 osoby
 - b. Pracownicy niepedagogiczni: 9 osób
10. Zespół Szkół w Trześni: 43 osoby
 - a. Pracownicy pedagogiczni: 28 osób
 - b. Pracownicy niepedagogiczni: 15 osób
11. Zespół Szkół w Woli Mieleckiej: 52 osoby
 - a. Pracownicy pedagogiczni: 37 osób
 - b. Pracownicy niepedagogiczni: 15 osób.

4. Finanse Gminy

W 2022 roku Gmina Mielec zaplanowała osiągnięcie dochodów budżetowych w kwocie 80.692.675,31 zł. Założony plan został zrealizowany w kwocie 78.213.085,54 zł, co stanowiło realizację planu na poziomie 96,93%.

Wydatki budżetowe Gmina zaplanowała w kwocie 95.108.074,63 zł. Zaplanowane do wykonania zadania zostały zrealizowane na kwotę 87.552.119,99 zł, co stanowiło 92,06% założonego planu.

Zrealizowane ogółem w 2022 roku dochody budżetowe w przeliczeniu na 1 mieszkańca Gminy wynosiły 5.855,15 zł, a zrealizowane ogółem wydatki budżetowe wynosiły 6.554,28 zł.

Zgodnie z art. 217 ustawy o finansach publicznych różnica między dochodami a wydatkami budżetu jednostki samorządu terytorialnego stanowi odpowiednio nadwyżkę budżetu albo deficyt budżetu. Dla Gminy Mielec wynik finansowy roku 2022 był kwotą ujemną i wyniósł – 9.339.034,45 zł.

Natomiast różnica między dochodami bieżącymi a wydatkami bieżącymi określana jest jako wynik bieżący, który w przypadku osiągnięcia wartości dodatnich określana jest jako nadwyżka operacyjna (odpowiednio deficyt operacyjny w przypadku ujemnego wyniku bieżącego).

Gmina w roku 2022 osiągnęła nadwyżkę operacyjną w kwocie 3.583.375,92 zł. Osiągnięty dodatni wynik bieżący (nadwyżka operacyjna) daje Gminie możliwość realizacji nowych przedsięwzięć majątkowych, zarówno bezpośrednio, przeznaczając tę kwotę na inwestycje lub pośrednio, spłacając wcześniej zaciągnięte zobowiązania na cele inwestycyjne.

Gmina Mielec w roku budżetowym 2022 zrealizowała:

- 1) przychody w kwocie 14.235.218,71 zł,
- 2) rozchody w kwocie 1.932.876,00 zł.

Faktyczny stan zobowiązań z tytułu zaciągniętych kredytów i pożyczek na dzień 31 grudnia 2022 roku wynosił 12.757.654,10 zł. Szczegółowe dane w zakresie poziomu zaplanowanych jak również zrealizowanych dochodów i wydatków zaprezentowano w poniższych tabelach.

Tabela 3 Dochody Gminy Mielec w 2022 roku

Kategoria dochodów	Plan na dzień 1 stycznia 2022 roku	Plan na dzień 31 grudnia 2022 r. (po dokonanych w trakcie roku zmianach)	Kwota łączna zrealizowanych na dzień 31 grudnia 2022 r. dochodów budżetowych
Ogółem:	68.475.595,00	80.692.675,31	78.213.085,54

Kategoria dochodów	Plan na dzień 1 stycznia 2022 roku	Plan na dzień 31 grudnia 2022 r. (po dokonanych w trakcie roku zmianach)	Kwota łączna zrealizowanych na dzień 31 grudnia 2022 r. dochodów budżetowych
1) Dochody bieżące	55.742.295,00	71.361.954,86	69.886.405,12
a) dochody własne (bez dotacji):	23.876.718,00	36.380.719,06	35.002.904,03
dochody z tytułu podatków i opłat lokalnych	8.595.300,00	8.595.300,00	8.429.257,59
dochody z tytułu udziałów w podatku dochodowym od osób fizycznych i osób prawnych	12.969.222,00	15.584.640,57	15.584.577,30
inne dochody	2.312.196,00	12.200.778,49	10.989.069,14
b) dochody z tytułu otrzymywanych dotacji	13.603.642,00	15.446.274,80	15.348.540,09
c) dochody z tytułu otrzymywanych subwencji:	18.261.935,00	19.534.961,00	19.534.961,00
subwencja oświatowa	13.453.322,00	14.155.971,00	14.155.971,00
subwencja wyrównawcza	4.808.613,00	4.808.613,00	4.808.613,00
uzupełnienie subwencji ogólnej dla jednostek samorządu terytorialnego	0,00	570.377,00	570.377,00
2) Dochody majątkowe	12.733.300,00	9.330.720,45	8.326.680,42
a) dochody własne:	2.930.000,00	982.581,43	0,00
dochody z tytułu otrzymywanych dotacji	9.803.300,00	8.348.139,02	8.326.680,42

Źródło: Opracowanie własne Urzędu Gminy Mielec

Tabela 4 Wydatki Gminy Mielec w 2022 roku

Kategoria wydatków	Plan na dzień 1 stycznia 2022 roku	Plan na dzień 31 grudnia 2022 r. (po dokonanych w trakcie roku zmianach)	Kwota łączna zrealizowanych na dzień 31 grudnia 2022 r. wydatków budżetowych
Ogółem:	75.902.156,91	95.108.074,63	87.552.119,99
1) wydatki bieżące	56.945.090,96	71.419.912,85	66.303.029,20
2) wydatki majątkowe	18.957.065,95	23.688.161,78	21.249.090,79

Źródło: Opracowanie własne Urzędu Gminy Mielec

Tabela 5 Przychody Gminy Mielec w 2022 roku

Kategoria przychodów	Plan na dzień 1 stycznia 2022 r. przychodów budżetowych	Plan na dzień 31 grudnia 2022 r. (po dokonanych w trakcie roku zmianach)	Kwota łączna zrealizowanych na dzień 31 grudnia 2022 r. przychodów budżetowych
Ogółem:	9.618.192,70	16.348.275,32	14.235.218,71
przychody ze spłat pożyczek udzielonych na finansowanie zadań realizowanych z udziałem środków pochodzących z budżetu Unii Europejskiej	0,00	0,00	0,00
przychody z tytułu zaciągniętych pożyczek i kredytów na rynku krajowym	5.288.192,70	5.288.192,70	1.300.000,00
niewykorzystane środki pieniężne	4.330.000,00	5.528.872,26	5.579.827,57
przychody z tytułu wolnych środków	0,00	5.531.210,36	7.355.391,14

Źródło: Opracowanie własne Urzędu Gminy Mielec

Tabela 6 Rozchody Gminy Mielec w 2022 roku

Kategoria rozchodów	Plan na dzień 1 stycznia 2022 r. rozchodów budżetowych	Plan na dzień 31 grudnia 2022 r. (po dokonanych w trakcie roku zmianach)	Kwota łączna zrealizowanych na dzień 31 grudnia 2022 r. rozchodów budżetowych
Ogółem:	2.191.630,79	1.932.876,00	1.932.876,00
W tym: rozchody z tytułu spłat kredytów i pożyczek	2.191.630,79	1.932.876,00	1.932.876,00

Źródło: Opracowanie własne Urzędu Gminy Mielec

Tabela 7 Wynik finansowy Gminy Mielec w 2022 roku

Wynik finansowy zaplanowanych w uchwale budżetowej gminy na dzień 1 stycznia 2022 r.	Wynik finansowy zaplanowany w uchwale budżetowej gminy na dzień 31 grudnia 2022 r. po uwzględnieniu zmian dokonanych w trakcie roku budżetowego	Wynik finansowy budżetu na dzień 31 grudnia 2022 r.
-7.426.561,91	-14.415.399,32	-9.339.034,45

Źródło: Opracowanie własne Urzędu Gminy Mielec

Stan długu Gminy Mielec przedstawiał się następująco:

Planowana w 2021 roku kwota długu na dzień 31 grudnia roku budżetowego 2022 wynosiła 16.419.002,89 zł.

W trakcie realizacji budżetu roku 2021 ostatecznie kwota zobowiązań z tytułu zaciągniętych kredytów i pożyczek wyniosła wg stanu na 31 grudnia 2021 roku 13.390.530,10 zł.

Planowana w 2022 roku kwota długu na dzień 31 grudnia roku budżetowego 2022 wynosiła 20.665.846,80 zł.

W trakcie realizacji budżetu roku 2022 ostatecznie kwota zobowiązań z tytułu zaciągniętych kredytów i pożyczek wyniosła wg stanu na 31 grudnia 2022 roku 12.757.654,10 zł.

4.1. Dochody Gminy z tytułu należnych podatków lokalnych od osób fizycznych i osób prawnych

Zrealizowane w 2022 roku dochody łączne z tytułu należnego podatku od nieruchomości, podatku rolnego, podatku leśnego i podatku od środków transportowych od osób fizycznych i osób prawnych wyniosły 4.554.597,92 zł.

Średnioroczna kwota zrealizowanych łącznych dochodów z tytułu należnego podatku od nieruchomości, podatku rolnego, podatku leśnego i podatku od środków transportowych od osób fizycznych i osób prawnych przypadająca na jednego mieszkańca gminy to 340,96 zł.

Niezrealizowane dochody budżetowe z tytułu należnego podatku od nieruchomości, podatku rolnego, podatku leśnego i podatku od środków transportowych od osób fizycznych i osób prawnych będące skutkiem obniżenia przez Radę Gminy Mielec górnych stawek podatkowych w roku 2022 wyniosły 2.701.254,71 zł.

Średnioroczna kwota będąca skutkiem obniżenia przez Radę Gminy Mielec górnych stawek podatkowych w roku 2022 przypadająca na jednego mieszkańca gminy to 202,22 zł.

Na koniec roku 2022 zaległości podatkowe z tytułu niezapłaconych w terminie należnych kwot podatku od nieruchomości, podatku rolnego, podatku leśnego i podatku od środków transportowych od osób fizycznych i osób prawnych wyniosły 991.563,24 zł.

Średnioroczna kwota z tytułu zaległości podatkowych z tytułu niezapłaconych w terminie należnych kwot podatku od nieruchomości, podatku rolnego, podatku leśnego i podatku od środków transportowych od osób fizycznych i osób prawnych przypadająca na jednego mieszkańca gminy to 74,23 zł.

Kwotę zaległości podatkowych z tytułu niezapłaconych w terminie należnych kwot podatku od nieruchomości, podatku rolnego, podatku leśnego i podatku od środków transportowych od osób fizycznych i osób prawnych stanowią zaległości osób prawnych w upadłości, osób prawnych i osób fizycznych.

W stosunku do osób prawnych i osób fizycznych posiadających zaległości z tytułu należnego podatku od nieruchomości, podatku rolnego, podatku leśnego i podatku od środków transportowych od osób fizycznych i osób prawnych prowadzone są postępowania egzekucyjne w celu uregulowania istniejących zaległości.

4.2. Opłata za gospodarowanie odpadami komunalnymi – dochody Gminy z tego tytułu

Zrealizowane w 2022 roku dochody z opłaty za gospodarowanie odpadami komunalnymi od osób fizycznych i osób prawnych wyniosły 3.270.560,35 zł.

Średnioroczna kwota zrealizowanych dochodów z opłaty za gospodarowanie odpadami komunalnymi od osób fizycznych i osób prawnych przypadająca na jednego mieszkańca gminy to 244,84 zł.

Na koniec roku 2022 zaległości z tytułu niezapłaconych w terminie należnych kwot opłaty za gospodarowanie odpadami komunalnymi od osób fizycznych i osób prawnych wyniosły 322.614,08 zł.

Średnioroczna kwota zaległości z tytułu niezapłaconych w terminie należnych kwot opłaty za gospodarowanie odpadami komunalnymi od osób fizycznych i osób prawnych przypadająca na jednego mieszkańca gminy to 24,15 zł.

W stosunku do osób prawnych i osób fizycznych posiadających zaległości z tytułu niezapłaconych w terminie należnych kwot opłaty za gospodarowanie odpadami komunalnymi od osób fizycznych i osób prawnych prowadzone są postępowania egzekucyjne w celu uregulowania istniejących zaległości.

4.3. Sprawy administracyjne w zakresie podatków

W 2022 roku wydano w zakresie podatków lokalnych 12 513 decyzji.

Do Samorządowego Kolegium Odwoławczego w Tarnobrzegu nie zaskarżono żadnej decyzji.

Samorządowe Kolegium Odwoławcze nie uchyliło decyzji Wójta Gminy Mielec.

Brak odwołań do Wojewódzkiego Sądu Administracyjnego.

5. Realizacja polityk, programów, strategii

5.1. Strategia Rozwoju Gminy Mielec na lata 2016-2022

Strategia Rozwoju Gminy Mielec na lata 2016-2022 przyjęta uchwałą Nr XV/102/2016 Rady Gminy Mielec z dnia 28 stycznia 2016 roku jest strategicznym dokumentem, który określa kierunki rozwoju Gminy Mielec w zmieniających się warunkach zewnętrznych i wewnętrznych kraju. Strategia jest dokumentem, który zawiera dokładną diagnozę potencjału: ludzkiego, technicznego, przyrodniczego oraz gospodarczego. Oprócz analizy obecnych zasobów odnosi się do historii regionu, co umożliwia przewidywanie i planowanie dalszego jej rozwoju. Efektem wdrożenia strategii jest:

- 1) Wykreowanie korzystnego wizerunku Gminy Mielec w opinii obecnych i przyszłych mieszkańców.
- 2) Umocnienie przeświadczenia o atrakcyjności inwestycyjnej Gminy Mielec.
- 3) Poprawa jakości życia mieszkańców.
- 4) Uzyskanie poparcia społecznego dla procesów rozwojowych gminy.
- 5) Zwiększenie możliwości merytorycznych i formalnych dla pozyskania środków zewnętrznych na rozwój gminy.
- 6) Zwiększenie zakresu opartej na partnerstwie współpracy pomiędzy władzą samorządową, a samorządem powiatu mieleckiego, samorządem województwa podkarpackiego, a także partnerami zewnętrznymi - potencjalnymi inwestorami.
- 7) Zwiększenie wielkości środków budżetowych i pozabudżetowych przeznaczanych na realizację zadań inwestycyjnych i społecznych w gminie.
- 8) Zwiększenie skuteczności i efektywności wydatkowania środków budżetowych i pozabudżetowych.

Horyzont czasowy strategii obejmuje lata 2016-2022, co wynika z przyjętych okresów programowania krajowej polityki regionalnej wraz z okresem kwalifikowalności wydatków. W 2022 roku nie dokonywano aktualizacji strategii. Wszystkie realizowane w 2022 roku działania wpisują się w Strategię Rozwoju Gminy Mielec na lata 2012-2022.

5.2. Gminny program usuwania azbestu

W 202 roku obowiązywał opracowany i przyjęty w 2021 roku Uchwałą nr XXVII/206/201 Rady Gminy Mielec z dnia 24 listopada 2021 „Program usuwania wyrobów zawierających azbest z terenu Gminy Mielec na lata 2021-2032”. Celem programu jest zaplanowanie bezpiecznego dla zdrowia mieszkańców i środowiska naturalnego usunięcia wyrobów zawierających azbest z obszaru gminy do końca 2032 roku. Przygotowanie Gminnego Programu Usuwania Azbestu poprzedzone zostało wykonaniem inwentaryzacji

pokryć dachowych i okładzin elewacyjnych wykonanych z płyt azbestowo-cementowych, a także innych wyrobów azbestowych. Wyniki danych zostały zebrane w bazie danych. Zgromadzone dane umożliwiły przygotowanie mapy rozmieszczenia wyrobów zawierających azbest wraz z analizą stanu płyt. Na podstawie przeprowadzonej inwentaryzacji oszacowano koszty usunięcia płyt azbestowo-cementowych z terenu gminy Mielec oraz wskazano potencjalne źródła finansowania przedsięwzięć, polegających na usuwaniu i unieszkodliwianiu wyrobów azbestowych. Gmina Mielec przy wsparciu środków z Wojewódzkiego Funduszu Ochrony Środowiska i Gospodarki Wodnej w Rzeszowie realizuje odbiór tego rodzaju odpadów od mieszkańców gminy. W 2022 roku odebrano z terenu gminy łącznie 40,48 ton wyrobów azbestowych z 20 gospodarstw. Na ten cel pozyskano z Wojewódzkiego Funduszu Ochrony Środowiska środki w wysokości 1.764,71 zł, oraz Narodowego Funduszu Ochrony Środowiska w wysokości 4235,29 zł. Pozostałe środki w kwocie 15.975,62 zł niezbędne do sfinansowania zadania pochodziły z budżetu Gminy Mielec.

5.3. Uproszczony plan urządzania lasu

Na koniec 2022 roku Gmina posiadała 11,57 ha lasów. W 2022 roku nie dokonywano wycinki, trzebieży ani cięć sanitarnych w obrębie użytków leśnych.

Tabela 8 Ilość lasów na terenie Gminy Mielec - stan na dzień 31.12.2022 roku

Miejscowość	Lasy (Ls) – mienie komunalne Gminy Mielec
Boża Wola	0,18
Rydzów	2,15
Książnice	0,06
Szydłowiec	4,52
Goleszów	4,63
Chorzelów	0,03
RAZEM:	11,57

Źródło: opracowanie własne Urzędu Gminy Mielec.

Jednocześnie, zgodnie z Zarządzeniem nr 19/2016 Starosty Powiatu Mieleckiego z dnia 16 marca 2016 roku w sprawie zatwierdzenia „Uprozczonego planu urządzania lasu” oraz „Inwentaryzacji stanu lasu” dla lasów nie stanowiących własności Skarbu Państwa, stanowiących własność osób fizycznych w dalszym ciągu obowiązują uproszczone plany urządzania lasu i inwentaryzacja stanu lasu zatwierdzone Zarządzeniem nr 19/2016 z dnia

16.03.2016 r. Starosty Powiatu Mieleckiego z okresem obowiązywania od 01.01.2016 r. do 31.12.2025 r.

5.4. Program ochrony środowiska

Uchwałą nr XI/76/2019 Rady Gminy Mielec z dnia 27 listopada 2019 roku został przyjęty „Program Ochrony Środowiska dla Gminy Mielec na lata 2019-2022 z perspektywą do 2026 roku”. Celem programu jest realizacja przez Gminę Mielec polityki ochrony środowiska zgodnie z założeniami najważniejszych dokumentów strategicznych i programowych na szczeblu krajowym, wojewódzkim i powiatowym. Program Ochrony Środowiska stanowi podstawę funkcjonowania systemu zarządzania środowiskiem i jest spójny ze wszystkimi dokumentami dotyczącymi zagadnień ochrony środowiska na szczeblu gminnym.

Dokument zawiera analizę stanu środowiska naturalnego na terenie gminy, na podstawie której określa cele, kierunki i zadania wynikające z zagrożeń i problemów dla poszczególnych obszarów interwencji. Wskazuje również możliwe źródła finansowania zaproponowanych działań oraz określa system realizacji Programu. W 2022 roku Program nie podlegał zmianom.

5.5. Program gospodarki niskoemisyjnej dla Gminy Mielec

„Program Gospodarki Niskoemisyjnej dla Gminy Mielec do roku 2030” przyjęty uchwałą Nr XXXII/246/2022 Rady Gminy Mielec z dnia 29 czerwca 2022 roku.

Plan Gospodarki Niskoemisyjnej jest strategicznym dokumentem określającym główne cele i kierunki działań dotyczące kwestii poprawy jakości powietrza, efektywności energetycznej, redukcji emisji zanieczyszczeń, w tym również gazów cieplarnianych. Nadrzędnym celem zaktualizowanego Planu Gospodarki Niskoemisyjnej jest ograniczenie emisji CO² na terenie Gminy o przynajmniej 10,86 % w stosunku do roku (2020 r.). Cel ten może zostać osiągnięty w wyniku realizacji działań poprawiających efektywność energetyczną (budynków, instalacji itd.), zmniejszających udział konwencjonalnych źródeł energii, a także przez optymalizację wykorzystania energii i stosowanie odnawialnych jej źródeł. Plan dostarcza także informacji na temat zużycia energii (ciepła, paliwa gazowego, paliw pędnych oraz energii elektrycznej), a zebrane dane dały podstawę do obliczenia emisji CO² a także zanieczyszczeń emitowanych do powietrza. Przygotowana inwentaryzacja posłużyła do opracowania zadań które są wdrożone aby eliminować nadmierne ilości zanieczyszczeń oraz zmniejszać emisję CO². Inną ważną cechą planu jest fakt, iż otwiera on możliwości uzyskania dofinansowania do inwestycji wynikających z dokumentu.

5.6. Założenia do planu zaopatrzenia w ciepło, energię elektryczną i paliwa gazowe dla Gminy Mielec

Zgodnie z wymogami ustawy z dnia 10 kwietnia 1997 r. „Prawo Energetyczne” w 2022 roku obowiązywały „Założenia do planu zaopatrzenia w ciepło, energię elektryczną i paliwa gazowe dla Gminy Mielec”. Dokument obejmuje min.:

1. Ocenę stanu aktualnego i przewidywanych zmian zaopatrzenia w ciepło, energię elektryczną i paliwa gazowe;
2. Przedsięwzięcia racjonalizujące użytkowanie ciepła, energii elektrycznej i paliw gazowych;
3. Możliwości wykorzystania istniejących nadwyżek i lokalnych zasobów paliw i energii z uwzględnieniem skojarzonego wytwarzania ciepła i energii elektrycznej oraz zagospodarowania ciepła odpadowego z instalacji przemysłowych;
4. Zakres współpracy z innymi gminami.

W 2022 roku dokument nie podlegał modyfikacjom.

5.7. Program opieki nad zwierzętami bezdomnymi i zapobieganie bezdomności zwierząt w 2022 roku

Program opieki nad zwierzętami bezdomnymi i zapobieganie bezdomności zwierząt w 2022 roku został przyjęty uchwałą Rady Gminy Mielec nr XXVIII/223/2022 z dnia 16 marca 2022 roku. Program obejmuje w szczególności:

1. Zapewnienie bezdomnym zwierzętom miejsca w schronisku dla zwierząt;
2. Opiekę nad wolno żyjącymi kotami, w tym ich dokarmianie;
3. Odławianie bezdomnych zwierząt;
4. Obligatoryjną sterylizację albo kastrację zwierząt w schroniskach dla zwierząt;
5. Poszukiwanie właścicieli dla bezdomnych zwierząt;
6. Usypianie ślepych miotów;
7. Wskazanie gospodarstwa rolnego w celu zapewnienia miejsca dla zwierząt gospodarskich;
8. Zapewnienie całodobowej opieki weterynaryjnej w przypadkach zdarzeń drogowych z udziałem zwierząt.
9. Koszty poniesione przez Gminę Mielec w 2022 roku związane z realizacją programu wyniosły 132.138,85 zł brutto z czego wyłapywanie, przewiezienie oraz przejęcie 35 bezdomnych zwierząt (29 psów i 6 kotów) do schroniska w 2022 roku (psy i koty z terenu gminy Mielec) kosztowało Gminę 97.504,45 zł. Gotowość do przyjęcia zwierząt do schroniska w 2022 r. to 25.920,00 zł w przypadku psów i kotów, zaś w przypadku zwierząt gospodarskich było to 3.690 zł. Leczenie zwierząt rannych w 2022 roku kosztowało 2.773,27 zł.

W 2022 roku łącznie oddano do schroniska 35 zwierząt. Według miejscowości wyglądało to następująco:

Boża Wola: 0
Chorzelów: 6
Chrzastów: 0
Goleszów: 9
Książnice: 0
Podleszany: 0
Rydzów: 3
Rzędzianowice: 4
Szydłowiec: 2
Trześć: 1
Wola Chorzelowska: 0
Wola Mielecka: 6
Złotniki: 4

W 2022 roku z dofinansowania zabiegów sterylizacji skorzystało 21 właścicieli zwierząt z terenu gminy i wysterylizowano/wykastrowano łącznie 15 kotów i 7 psów, a dofinansowanie Gminy na ten cel wyniosło 3.315,60 zł. Dodatkowo Gmina poniosła wydatki związane z odbiorem i utylizacją 15 sztuk padłych zwierząt z miejsc publicznych, a łączny koszt tych usług w 2022 roku wyniósł 3.564,00 zł.

5.8. Program przeciwdziałania przemocy w rodzinie oraz ochrony ofiar przemocy w rodzinie na lata 2016-2022

Zgodnie z ustawą z dnia 29 lipca 2005 r. o przeciwdziałaniu przemocy w rodzinie (t.j. Dz. U. z 2021 r. poz. 1249) Gmina Mielec podejmowała działania na rzecz przeciwdziałania przemocy w rodzinie, w szczególności w ramach pracy Gminnego Zespołu Interdyscyplinarnego ds. Przeciwdziałania Przemocy w Rodzinie w Gminie Mielec. Zespół Interdyscyplinarny działa na podstawie porozumień zawartych pomiędzy Wójtem Gminy Mielec, a poszczególnymi członkami Zespołu. Gminny Ośrodek Pomocy Społecznej w Mielcu zapewnia obsługę organizacyjno-techniczną Zespołu Interdyscyplinarnego oraz grup roboczych.

Spotkania Gminnego Zespołu Interdyscyplinarnego ds. Przeciwdziałania Przemocy w Rodzinie w Gminie Mielec odbywają się w zależności od potrzeb, jednak nie rzadziej niż raz na trzy miesiące. W 2022 r. odbyły się 32 spotkania członków Gminnego Zespołu, podczas których realizowano następujące zadania:

- powoływano grupy robocze;
- omawiano sprawy związane z bieżącym funkcjonowaniem Zespołu Interdyscyplinarnego;

- omawiano instrumenty i narzędzia przeciwdziałania przemocy w rodzinie;
- przedstawiano środowiska dotknięte przemocą domową i zapoznano się z treścią Niebieskich Kart podpisując stosowne oświadczenia (NK);
- monitorowano sytuację rodzin, w których istnieje zagrożenie występowania przemocy oraz rodzin, w których dochodzi do przemocy;
- rozpowszechniano informacje o instytucjach, osobach i możliwościach udzielenia pomocy w środowisku lokalnym;
- członkowie ZI podnosili poziom wiedzy związany z problematyką przemocy w rodzinie.

W 2022 roku powzięto podejrzenie, że 23 osoby z terenu gminy Mielec mogą stosować przemoc. Dotyczyło to 2 kobiet i 21 mężczyzn. W celu rozwiązywania problemów związanych z wystąpieniem przemocy w rodzinie w indywidualnych przypadkach Gminny Zespół Interdyscyplinarny ds. Przeciwdziałania Przemocy w Rodzinie w Gminie Mielec tworzył Grupy Robocze, które ściśle współpracowały z rodzinami doświadczającymi przemocy w rodzinie. W związku z tym podejmowano następujące działania wobec osób doświadczających przemocy w rodzinie:

- Interwencja: 0 osób
 - Monitoring sytuacji w rodzinie: 21 osób
 - Współpraca z dzielnicowym: 25 osób
 - Wsparcie emocjonalne na rzecz poprawy sytuacji rodzinnej: 21 osób
 - Pomoc w rozwiązywaniu konfliktów rodzinnych: 16 osób
 - Edukacja w zakresie problemu przemocy w rodzinie: 25 osób
 - Informowanie o możliwościach skorzystania ze specjalistycznej pomocy w lokalnych instytucjach: 21 osób
 - Edukacja w zakresie problemu uzależnień: 10 osób
 - Wyjaśnianie działań wynikających z procedury „Niebieskie Karty”: 25 osób
- Jednocześnie wobec osób stosujących przemoc w rodzinie zastosowano:
- Interwencja: 0 osób
 - Współpraca z dzielnicowym: 22 osoby
 - Edukacja w zakresie problemu przemocy w rodzinie: 22 osoby
 - Motywowanie do uczestnictwa w programie korekcyjno-edukacyjnym dla sprawców przemocy: 12 osób
 - Dostarczanie wiedzy o sposobach rozwiązywania konfliktów bez przemocy: 18 osób
 - Edukacja dotycząca problemu uzależnień: 10 osób
 - Wyjaśnianie działań wynikających z procedury „Niebieskie Karty”: 18 osób

Oprócz tego 9 osób, będących świadkami przemocy w rodzinie skorzystało z instruktażu o konieczności reakcji i informacji. Natomiast 12 osób ww. grupy skorzystało z edukacji w zakresie problemu przemocy w rodzinie.

Wobec dzieci doświadczających przemocy w rodzinie podejmowano następujące działania:

- Współpraca z placówkami oświatowymi: 9 dzieci
- Współpraca z asystentem rodziny: 5 dzieci
- Współpraca z instytucjami działającymi na rzecz przeciwdziałania przemocy w rodzinie (Powiatowe Centrum Pomocy Rodzinie w Mielcu, Poradnia Psychologiczno-Pedagogiczna w Mielcu): 2 dzieci.

W 2022 roku w 24 rodzinach wystąpiło zjawisko przemocy. Częstotliwość występowania tego zjawiska była różna. W 19 rodzinach wystąpiła 1 raz w roku, w 5 rodzinach od 2 do 5 razy w roku, ale nigdzie nie wystąpiła częściej. Przemocą dotkniętych zostało 36 osób. Wśród ofiar przemocy było 16 kobiet, w tym 13 kobiet powyżej 65 roku życia, 5 mężczyzn, w tym 1 mężczyzna powyżej 65 roku życia oraz 15 dzieci, w tym 6 dzieci do 13 roku życia i 9 dzieci od 14 - 18 roku życia.

5.9. Gminny program wspierania rodziny na lata 2022-2024

Gminny Ośrodek Pomocy Społecznej w Mielcu od stycznia 2012 roku realizuje zadania wynikające z ustawy z dnia 9 czerwca 2011 r. o wspieraniu rodziny i systemie pieczy zastępczej (t.j. Dz. U. z 2022 r., poz. 447 z późn. zmian.).

GOPS w Mielcu w 2022 roku zatrudnił 1 asystenta rodziny, z którego usług korzystało 8 rodzin.

Tabela 9 Działania podejmowane przez asystenta rodziny

Działania podejmowane przez asystenta rodziny	Liczba rodzin
Opracowanie i realizacja planu pracy z rodziną	8
Udzielanie pomocy rodzinom w poprawie ich sytuacji życiowej, w tym w zdobywaniu umiejętności prawidłowego prowadzenia gospodarstwa domowego	8
Udzielanie pomocy rodzinom w rozwiązywaniu problemów socjalnych	8
Udzielanie pomocy w rozwiązywaniu problemów psychologicznych	8
Udzielanie pomocy rodzinom w rozwiązywaniu problemów wychowawczych z dziećmi	8

Działania podejmowane przez asystenta rodziny	Liczba rodzin
Wspieranie aktywności społecznej rodzin	3
Motywowanie członków rodzin w podnoszeniu kwalifikacji zawodowych i udzielanie pomocy w poszukiwaniu podejmowaniu i utrzymywaniu pracy zarobkowej	8
Udzielanie wsparcia dzieciom, w szczególności poprzez udział w zajęciach psychoedukacyjnych	8
Podejmowanie działań interwencyjnych i zaradczych w sytuacji zagrożenia bezpieczeństwa dzieci i rodzin	0
Prowadzenie indywidualnych konsultacji wychowawczych dla rodziców i dzieci	8
Dokonywanie okresowej oceny sytuacji rodziny	0
Monitorowanie funkcjonowania rodziny po zakończeniu pracy z rodziną	2
Współpraca z jednostkami administracji rządowej, właściwymi organizacjami pozarządowymi oraz innymi podmiotami i osobami specjalizującymi się w działaniach na rzecz dziecka i rodziny	8

Źródło: opracowanie własne Gminnego Ośrodka Pomocy Społecznej w Mielcu.

Na podstawie Postanowienia Sądu z mocy art. 176 pkt 5 ustawy o wspieraniu rodziny i systemie pieczy zastępczej Gmina zobowiązana jest do współfinansowania kosztów pobytu małoletniego w pieczy zastępczej, z kolei wielkość współfinansowania określa art. 191 ust. 8 i 9 ww. ustawy. Gmina właściwa ze względu na miejsce zamieszkania dziecka, ponosi odpłatność za jego pobyt w pierwszym roku 10% wydatków na opiekę i wychowanie dziecka, w drugim roku pobytu 30%, w trzecim roku i następnych latach pobytu dziecka w pieczy zastępczej 50%. Zgodnie z zapisami Ustawy Gminny Ośrodek Pomocy Społecznej w Mielcu pokrywał częściowe koszty pobytu dzieci. Na ten cel wydatkowano w roku 2022 łączną kwotę 118.362,05 zł.

W 2022 roku 9 dzieci umieszczonych było w 7 rodzinach zastępczych (w tym: 2 rodziny zastępcze spokrewnione niezawodowe i 4 rodziny zastępcze zawodowe, 3 dzieci w rodzinie zastępczej niezawodowej).

5.10. Wieloletni rządowy program „Posiłek w szkole i w domu” na lata 2019-2023

Celem Programu jest zapewnienie posiłku dzieciom, uczniom i młodzieży oraz objęcie pomocą osób dorosłych, zwłaszcza osób starszych, chorych lub niepełnosprawnych

i samotnych. Program ma charakter modułowy: składa się z trzech modułów, z których każdy ma charakter indywidualny i kierowany jest do innego adresata.

1. Moduł 1 skierowany jest do dzieci i młodzieży.

Ze środków przekazywanych w ramach Programu gminy udzielają wsparcia osobom spełniającym warunki otrzymania pomocy wskazane w ustawie z dnia 12 marca 2004 r. o pomocy społecznej oraz spełniającym kryterium dochodowe w wysokości 150% kryterium, (a od 2023 roku 200% kryterium), o którym mowa w art. 8 ww. ustawy:

- a. dzieciom do czasu podjęcia nauki w szkole podstawowej,
- b. uczniom do czasu ukończenia szkoły ponadpodstawowej

w formie posiłku, świadczenia pieniężnego na zakup posiłku lub żywności albo świadczenia rzeczowego w postaci produktów żywnościowych.

2. Moduł 2 skierowany jest do osób dorosłych.

Ze środków przekazywanych w ramach Programu gminy udzielają wsparcia w postaci posiłku, świadczenia pieniężnego na zakup posiłku lub żywności, świadczenia rzeczowego w postaci produktów żywnościowych osobom spełniającym warunki otrzymania pomocy wskazane w ustawie z dnia 12 marca 2004 r. o pomocy społecznej oraz spełniającym kryterium dochodowe w wysokości 150% kryterium, (a od 2023 roku 200% kryterium) o którym mowa w art. 8 ww. ustawy, osobom i rodzinom znajdującym się w sytuacjach wymienionych w art. 7 ustawy z dnia 12 marca 2004 r. o pomocy społecznej, w szczególności osobom starszym, chorym i niepełnosprawnym.

3. Moduł 3 służy doposażeniu stołówek szkolnych oraz miejsc spożywania posiłków w szkole.

Moduł 3 dotyczy wzmocnienia opiekuńczej funkcji szkoły podstawowej poprzez tworzenie warunków umożliwiających spożywanie przez uczniów posiłku w trakcie pobytu w szkole.

W ramach modułu 3 Program przewiduje następujące działania:

- a. doposażenie i poprawę standardu funkcjonujących stołówek (własna kuchnia i jadalnia) lub doposażenie stołówek, które obecnie nie funkcjonują, tak aby mogły zostać uruchomione lub stworzenie nowych stołówek;
- b. wsparcie w zakresie adaptacji i wyposażenia pomieszczeń przeznaczonych do spożywania posiłków, tzw. jadalni.

Wsparcia dla danej szkoły udziela się w ramach tylko jednego działania.

Tabela 10 Liczba osób objętych programem „Posiłek w szkole i w domu”

Liczba osób objęta programem, w tym:	Ogółem	Dzieci do czasu rozpoczęcia nauki w szkole podstawowej	Uczniowie do czasu ukończenia szkoły ponadpodstawowej	Pozostałe osoby otrzymujące pomoc na podstawie art. 7 ustawy o pomocy społecznej
Rzeczywista liczba osób objęta programem	136	25	37	75
Liczba osób korzystających z posiłku	29	17	12	0
Liczba osób korzystających z zasiłku celowego	131	23	33	75
Liczba osób korzystających ze świadczenia rzeczowego	0	0	0	0

Źródło: opracowanie własne Gminnego Ośrodka Pomocy Społecznej w Mielcu.

Dane na temat pomocy w formie zasiłku celowego w ramach programu „Posiłek w szkole i w domu”:

Liczba osób, którym przyznano decyzją świadczenie: 56

Liczba rodzin: 56

Liczba osób w rodzinach: 131

Liczba świadczeń: 316

Kwota świadczeń (w zł): 109.140,00 (w tym: środki własne: 43.656,00 dotacja: 65.484,00).

Tabela 11 Pomoc w formie posiłku w ramach programu „Posiłek w szkole i w domu”

Pomoc w formie posiłku:	Ogółem	Dzieci do czasu rozpoczęcia nauki w szkole podstawowej	Uczniowie do czasu ukończenia szkoły ponadpodstawowej	Pozostałe osoby otrzymujące pomoc na podstawie art. 7 ustawy o pomocy społecznej
Liczba osób korzystających z posiłku	29	17	12	0
Liczba posiłków	1766	888	878	0
Koszt posiłków (w zł)	10.409,00	5.865,00	4.544,00	0

Źródło: opracowanie własne Gminnego Ośrodka Pomocy Społecznej w Mielcu.

Gminny Ośrodek Pomocy Społecznej w Mielcu w 2022 roku realizował również zadanie w postaci zapewnienia jednego gorącego posiłku dla dzieci i młodzieży Ukraińskiej w szkole, z czego skorzystało 31 dzieci na kwotę 4.721,00 zł. Ponadto 1 pełnoletnia osoba otrzymała zasiłek celowy na posiłek w kwocie 408,00 zł.

5.11. Program Operacyjny Pomoc Żywnościowa 2021-2027

Program Operacyjny Pomoc Żywnościowa 2021 - 2027 jest współfinansowany ze środków Europejskiego Funduszu Pomocy Najbardziej Potrzebującym. Celem Programu jest udzielenie wsparcia osobom doświadczającym najgłębszych form ubóstwa poprzez pomoc żywnościową w formie posiłków lub paczek żywnościowych. Warunkiem uzyskania pomocy jest trudna sytuacja życiowa oraz dochód nieprzekraczający 220% kryterium dochodowego czyli 1707,20 zł w przypadku osoby samotnie gospodarującej i 1320,00 zł dochód na jednego członka w rodzinie.

Liczba osób korzystających w 2022 roku z POPŻ: 62.

Liczba rodzin korzystających w 2022 roku z POPŻ: 34, w tym: 15 rodzin, których dochód nie przekroczył 100% kryterium dochodowego, 19 rodzin, których dochód wyniósł 100% - 220% kryterium dochodowego.

Powody udzielenia pomocy to:

Ubóstwo: 10 rodzin

Niepełnosprawność: 20 rodzin

Długotrwała choroba: 13 rodzin

Bezrobocie: 3 rodzin

Trudności w przystosowaniu do życia po zwolnieniu z zakładu karnego: 1 osoba

5.12. Strategia rozwiązywania problemów społecznych Gminy Mielec na lata 2016-2022

Cel główny:

Poprawa jakości życia osób i rodzin z terenu gminy Mielec z zaangażowaniem potencjału wszystkich lokalnych partnerów.

Cele szczegółowe:

- 1) Podniesienie jakości życia starszych mieszkańców gminy Mielec z wykorzystaniem środowiskowych form wsparcia.
- 2) Zbudowanie systemu wsparcia w środowisku dla osób niepełnosprawnych i długotrwale chorych oraz poprawa jakości życia tych osób.
- 3) Wspieranie rodziny jako podstawowego środowiska rozwoju dziecka oraz objęcie szczególną opieką i wsparciem dzieci i młodzieży pozbawionych należytej opieki ze strony rodziców.
- 4) Reintegracja społeczna i zawodowa osób bezrobotnych, w tym przygotowanie ich do powrotu na rynek pracy.
- 5) W oparciu o potencjał wszystkich lokalnych partnerów stworzenie w gminie Mielec warunków sprzyjających zapobieganiu i wychodzeniu z bezdomności.
- 6) Zapobieganie uzależnieniom i związanych z tym różnych form patologii społecznej dzieci, młodzieży i osób dorosłych w gminie Mielec, a także skuteczna pomoc rodzinom dotkniętym przemocą domową.
- 7) Zmobilizowanie społeczności lokalnej gminy Mielec do działań samopomocowych.

Cele Strategii Rozwiązywania Problemów Społecznych w Gminie Mielec na lata 2016-2022 realizowane były w 2022 roku poprzez:

- 1) Współpracę Gminnego Ośrodka Pomocy Społecznej ze służbą zdrowia i organizacjami społecznymi w zakresie organizowania domowej oraz instytucjonalnej opieki długoterminowej nad osobami starszymi przewlekle chorymi (opieka nad chorym w domu – w tym opieka hospicyjna, dom pomocy społecznej) - usługi opiekuńcze sprawowane nad 7 osobami, 16 osób przebywających w domach pomocy społecznej.
- 2) Systematyczne monitorowanie potrzeb osób niepełnosprawnych oraz długotrwale chorych i ich rodzin.
- 3) Prowadzenie środowiskowych form wsparcia dla osób niepełnosprawnych - 6 osób uczęszczających do środowiskowych domów samopomocy.
- 4) Udzielanie wsparcia rodzinom, których członkowie są osobami niepełnosprawnymi - udzielenie wsparcia 77 rodzinom.

- 5) Mobilizowanie środowiska osób niepełnosprawnych i ich rodzin do działań samopomocowych (np. grupy wsparcia).
- 6) Stosowanie skutecznych form pracy socjalnej z rodzinami dysfunkcyjnymi oraz wspieranie tych rodzin przez asystentów rodziny – 8 rodzin objętych wsparciem asystenta rodziny.
- 7) Organizowanie, z zaangażowaniem organizacji pozarządowych i środowiska sportowego oraz innych partnerów, różnych form wsparcia środowiskowego dla dzieci i młodzieży.
- 8) Współpracę Gminnego Ośrodka Pomocy Społecznej ze szkołami głównie na płaszczyznach profilaktyki i wczesnej interwencji, w zakresie rozwiązywania problemów w środowisku dziecięco – młodzieżowym.
- 9) Organizowanie różnych form wsparcia dla osób bezrobotnych i ich rodzin - udzielenie wsparcia 28 rodzinom.
- 10) Stosowanie takich metod i technik pracy z osobami pozostającymi bez pracy, aby mieli szansę wrócić na rynek pracy.
- 11) Ścisłą współpracę Gminnego Ośrodka Pomocy Społecznej w Mielcu z Powiatowym Urzędem Pracy w Mielcu w zakresie wdrażania ścieżki reintegracyjnej w pracy z osobami bezrobotnymi.
- 12) Zapobieganie bezdomności poprzez wspieranie osób i rodzin zagrożonych utratą mieszkania - wsparcie dla 5 osób.
- 13) Kontynuowanie ścisłej współpracy Gminnego Ośrodka Pomocy Społecznej z różnymi lokalnymi partnerami w organizowaniu pomocy osobom doznającym przemocy domowej.

5.13. Program współpracy Gminy Mielec z organizacjami pozarządowymi oraz podmiotami prowadzącymi działalność pożytku publicznego na 2022 rok

Gmina uznając, że jej celem jest zaspokajanie zbiorowych potrzeb mieszkańców prowadzi działalność w sferze zadań publicznych określonych w Ustawie o działalności pożytku publicznego i o wolontariacie we współpracy z organizacjami pozarządowymi (t.j. Dz. U. z 2023 r. poz. 571). Współpraca dotyczy organizacji pozarządowych prowadzących działalność pożytku publicznego na terenie Gminy i na rzecz jej mieszkańców.

Rada Gminy zobowiązana jest do corocznego uchwalania programu współpracy gminy z organizacjami pozarządowymi. Wynika to z przepisów Ustawy o działalności pożytku publicznego i o wolontariacie.

Na sesji w dniu 24 listopada 2021 roku Rada Gminy Mielec podjęła Uchwałę Nr XXVII/207/2021 w sprawie uchwalenia Programu współpracy Gminy Mielec

z organizacjami pozarządowymi i innymi podmiotami prowadzącymi działalność pożytku publicznego na 2022 rok.

Program określa zasady, zakres i formy współpracy Gminy Mielec z organizacjami pozarządowymi.

Wymienione w programie współpracy działania stanowią katalog zadań, które Gmina Mielec wskazała jako własne priorytety.

W 2022 roku Gmina Mielec zrealizowała zadania w zakresie:

1. wspierania i upowszechniania kultury fizycznej i sportu, które obejmowały działania polegające na przeprowadzeniu i rozstrzygnięciu otwartego konkursu na realizację w 2022 roku celu publicznego w zakresie wspierania rozwoju sportu w Gminie Mielec pn. „Upowszechnianie kultury fizycznej i sportu dzieci i młodzieży w 2022 roku z różnych dyscyplin sportowych .”
1. Wspierania i upowszechniania kultury fizycznej i sportu, które obejmowały działania polegające na przeprowadzeniu i rozstrzygnięciu otwartego konkursu na realizację w 2022 roku celu publicznego w zakresie wspierania rozwoju sportu w Gminie Mielec pn. „Upowszechnianie kultury fizycznej i sportu dzieci i młodzieży w 2022 roku z różnych dyscyplin sportowych”:
 - a. LKS „CZARNI” w Trześni, 39-331 Trześń: 32000,00 zł
 - b. LKS „MADRAS” Goleszów, 39-300 Mielec: 13000 zł
 - c. LKS „Rzędzian” Rzędzianowice 141A, 39-300 Mielec: 14000,00 zł
 - d. LKS „ZŁOTNICZANKA”, Złotniki 265, 39-300 Mielec: 10000 zł
 - e. LKS „PODLESZANY”, Podleszany 348 A, 39-300 Mielec: 11000,00 zł
 - f. Klub Sportowy KOLORADO, Wola Chorzelowska 56 b,39 – 333 Sarnów: 13000,00 zł
 - g. LKS „START” Wola Mielecka, Wola Mielecka 405, 39-300 Mielec: 22000,00 zł
 - h. LKS „DROMADER” Chrzastów 158, 39-331 Chorzelów: 18000,00 zł
 - i. Klub Sportowy SPARTA CHORZELÓW, 39-331 Chorzelów 307: 30500,00 zł
 - j. UKS „RZĘDZIANOWICE” w Rzędzianowicach, Rzędzianowice 186, 39-300 Mielec: 1000,00 zł
 - k. UKS „RYDZÓW” w Rydzowie, Rydzów 33, 39-300 Mielec: 1500,00 zł
 - l. GLUKS „Piłkarska Przygoda” w Woli Mieleckiej, Wola Mielecka 405, 39-300 Mielec: 4000,00 zł
2. Wspierania rozwoju dzieci i młodzieży - organizacja i prowadzenie placówki wsparcia dziennego, które obejmowały działania polegające na przeprowadzeniu i rozstrzygnięciu otwartego konkursu na realizację zadania publicznego Gminy Mielec w 2022 r. pn. „Wspieranie rozwoju dzieci i młodzieży – organizacja i prowadzenie Placówki Wsparcia Dziennego w 2022 roku”:

Towarzystwo Przyjaciół Dzieci Oddział Miejski w Mielcu: 50000,00 zł

3. Ochrony i promocji zdrowia, które obejmowały działania polegające na udzieleniu dotacji w trybie małych zleceń z pominięciem procedury konkursu.
 - a) Stowarzyszenie Diabetyków - Koło w Mielcu: 1000,00 zł
 - b) Stowarzyszenie Amazonek Powiatu Mieleckiego: 3000,00 zł
4. Realizacja zadań z zakresu upowszechniania kultury fizycznej i sportu, które obejmowały działania polegające na udzieleniu dotacji w trybie małych zleceń z pominięciem procedury konkursu.
 - a) Klub Sportowy „SPARTA” Chorzelów: 10500,00 zł
 - b) Stowarzyszenie Inicjatyw Lokalnych „Przedwisłocze”: 7500,00 zł
 - c) Wiejskie Stowarzyszenie Integracyjne Goleszów: 7000,00 zł
5. Realizacja zadań z zakresu pomocy społecznej, które obejmowały działania polegające na udzielaniu dotacji w trybie małych zleceń z pominięciem procedury konkursu.
 - a) Polski Komitet Pomocy Społecznej w siedzibą w Mielcu: 1476,00 zł
6. Realizacja zadań z zakresu działalności wspomagającej rozwój wspólnot i społeczności lokalnych, które obejmowały działania polegające na udzielaniu dotacji w trybie małych zleceń z pominięciem procedury konkursu.
 - a) Stowarzyszenie Klub Historyczny „Prawda i Pamięć”: 800,00 zł
 - b) Koło Gospodyń Wiejskich w Książnicach: 1200,00 zł

5.14. Gminny program profilaktyki i rozwiązywania problemów alkoholowych oraz przeciwdziałania narkomanii

Zadania określone w Gminnym Programie Profilaktyki i Rozwiązywania Problemów Alkoholowych oraz Przeciwdziałania Narkomanii w Gminie Mielec na 2022 rok zostały przyjęte do realizacji na mocy Uchwały nr XXVI/208/2021 Rady Gminy Mielec z dnia 24 listopada 2021r. oraz Uchwały nr XXVIII/226/2022 Rady Gminy Mielec z dnia 16 marca 2022 r. Program ten stanowi spis działań będących zadaniami własnymi gminy w obszarze zagadnień społecznych, i są kontynuacją działań realizowanych przez Gminę Mielec w oparciu o ustawę z dnia 26 października 1982 r. o wychowaniu w trzeźwości i przeciwdziałaniu alkoholizmowi z późniejszymi zmianami.

Finansowanie ww. programu odbywa się w ramach środków finansowych Gminy pochodzących z opłat za korzystanie z zezwoleń na sprzedaż napojów alkoholowych pobieranych na podstawie art. 11¹ ustawy z dnia 26 października 1982 r. o wychowaniu w trzeźwości i przeciwdziałaniu alkoholizmowi.

W 2022 r. plan finansowy na realizację zadań zawartych w ww. programie wynosił: 155000,00 zł w tym:

- a. na realizację programu z zakresu profilaktyki i rozwiązywania problemów alkoholowych – 145000,00 zł

- b. na realizację programu z zakresu przeciwdziałania narkomanii – 10000,00 zł

Zadania realizowane w ramach ww. programu w okresie od 1 stycznia 2022 do 31 grudnia 2022 roku:

1. W zakresie profilaktyki i rozwiązywania problemów alkoholowych:

- a. Dofinansowano działanie Placówki Wsparcia Dziennego prowadzonej w formie świetlicy profilaktyczno-wychowawczej w Mielcu, której celem jest zapewnienie opieki i wychowania dzieciom z rodzin wymagających wsparcia funkcji opiekuńczych.
- b. Sfinansowano zajęcia terapeutyczne na podstawie umowy zawartej z Niepublicznym Zakładem Opieki Zdrowotnej Ośrodek Profilaktyki i Terapii Uzależnień w Mielcu w zakresie rozwiązywania problemów uzależnień dla mieszkańców gminy Mielec.
- c. Sfinansowano przeprowadzenie badania i wydanie opinii w przedmiocie uzależnienia od alkoholu przez biegłego psychiatrę i biegłego psychologa
- d. Sfinansowano przeprowadzenie diagnozy zagrożeń lokalnych oraz stworzenie Gminnego Programu Profilaktyki
- e. Sfinansowano szkolenia dla członków Gminnej Komisji Rozwiązywania Problemów Alkoholowych w Gminie Mielec pn. „Skuteczna Realizacja Zadań KRPA”, „ Tworzenie Gminnych Programów Profilaktyki zgodnie z NPZ na lata 2021-2025 i nowelizacjami ustaw”, „ Relacje ze śmiechem”, „Superwizja pedagoga”
- f. Sfinansowano udział dwudziestu czterech nauczycieli szkół Gminy Mielec w szkoleniu pn. ”Apteczka Pierwszej Pomocy Emocjonalnej” podnoszącego kwalifikacje zawodowe w zakresie profilaktyki i promocji zdrowia psychicznego
- g. Zakupiono mobilną drukarkę do przeprowadzania kontroli punktów sprzedaży napojów alkoholowych
- h. Zakupiono drogomierz do celów służbowych wynikających z § 1 Uchwały Nr XI/78/2019 Rady Gminy Mielec z dnia 27 listopada 2019 r. w sprawie zmiany uchwały nr XXXIX/272/2018 Rady Gminy Mielec z dnia 28 czerwca 2018 r. w sprawie zasad usytuowania na terenie Gminy Mielec miejsc sprzedaży i podawania napojów alkoholowych
- i. w ramach współpracy ze szkołami i innymi instytucjami sfinansowano:
 - warsztaty profilaktyczne dla uczniów klas IV i V SP w Woli Mieleckiej przeprowadzone przez Akademię Pozytywnej Profilaktyki i Terapii Uzależnień
 - wycieczkę do Krakowa i Bochni dla trzydziestu czterech uczniów ZSP w Książnicach z kl. IV-VIII w ramach realizacji projektu profilaktycznego
 - wycieczkę do Sandomierza dla dwudziestu trzech uczniów ZSP w Książnicach z kl. I-III w ramach realizacji projektu profilaktycznego

- przewóz dzieci zamieszkałych na terenie Gminy Mielec na wypoczynek w ramach programu profilaktycznego „Przez zabawę i wypoczynek umacniaj ducha i ciało oraz uwalniaj się od uzależnień” organizowanego przez ZS w Chorzelowie
- dwa wyjazdy edukacyjno-profilaktyczne do Krynicy-Muszyny dla grupy młodzieży ze szkół podstawowych z terenu Gminy Mielec
- pakiet materiałów edukacyjnych „Przeciw pijanym kierowcom” oraz „Postaw na rodzinę” w ramach realizacji programów profilaktycznych, podczas festynów zorganizowanych dla rodzin z terenu Gminy Mielec
- kolorowanki dla szkół, których organem prowadzącym jest Gmina Mielec, w ramach profilaktyki i bezpieczeństwa dla najmłodszych uczniów (przedszkolaków)
- festyny i imprezy integracyjne zorganizowane przez szkoły w Trześni, Podleszanach, Chrzastowie, Książnicach, Woli Mieleckiej i Rydzowie w ramach programów profilaktycznych dla dzieci, młodzieży i dorosłych z rodzin uzależnionych i rodzin zagrożonych wykluczeniem społecznym z terenu Gminy Mielec, których celem było kształtowanie pozytywnego obrazu rodziny, jako najskuteczniejszej metody chronienia młodych ludzi przed alkoholem i innymi używkami, promowanie zdrowego stylu życia
- program profilaktyczny pn. „Tatusiowie na start” zorganizowany przez Samorządowy Ośrodek Kultury i Sportu w Chorzelowie dla dzieci, młodzieży i dorosłych z rodzin zagrożonych uzależnieniem z terenu Gminy Mielec
- opaski odblaskowe w ramach prowadzonych działań z zakresu profilaktyki wśród dzieci i młodzieży z terenu Gminy Mielec w celu podniesienia świadomości zapewnienia swojego bezpieczeństwa na drodze
- zajęcia basenowe dla uczniów ZSP Książnice z rodzin uzależnionych w ramach ograniczania zachowań aspołecznych oraz wskazywania alternatywnych form spędzania wolnego czasu
- przewóz uczniów z klas ósmych z rodzin zagrożonych wykluczeniem społecznym na dni otwarte organizowane przez CKPiDN w Mielcu i ZST w Mielcu w celu zdobycia wiedzy na temat wyboru właściwej drogi zawodowej.

2. W zakresie przeciwdziałania narkomanii:

- a. Sfinansowano udział dwudziestu jeden nauczycieli szkół Gminy Mielec w szkoleniu pn. „Apteczka Pierwszej Pomocy Emocjonalnej” podnoszącym kwalifikacje zawodowe w zakresie profilaktyki i promocji zdrowia psychicznego.

5.15. Zezwolenia na sprzedaż napojów alkoholowych

Liczba osób zgłoszonych do Gminnej Komisji Rozwiązywania Problemów Alkoholowych:

4

1. Liczba wydanych zezwoleń na sprzedaż napojów alkoholowych w 2022 roku: 13,

w tym:

a. poza miejscem sprzedaży:

- do 4,5% zawartości alkoholu: 3;
- od 4,5 % do 18% zawartości alkoholu z wyjątkiem piwa: 3;
- powyżej 18 % zawartości alkoholu: 3;

b. w miejscu sprzedaży:

- do 4,5% zawartości alkoholu: 1;
- od 4,5 % do 18% zawartości alkoholu z wyjątkiem piwa: 0;
- powyżej 18 % zawartości alkoholu: 0;

c. jednorazowe zezwolenia: 3;

2. Liczba ważnych zezwoleń na sprzedaż napojów alkoholowych na 31.12.2022 roku: 62,

w tym:

a. poza miejscem sprzedaży:

- do 4,5% zawartości alkoholu: 19;
- od 4,5 % do 18% zawartości alkoholu z wyjątkiem piwa: 18;
- powyżej 18 % zawartości alkoholu: 18;

b. w miejscu sprzedaży:

- do 4,5% zawartości alkoholu: 3;
- od 4,5 % do 18% zawartości alkoholu z wyjątkiem piwa: 2;
- powyżej 18 % zawartości alkoholu: 2;

3. Liczba odebranych zezwoleń: 0

Liczba podmiotów posiadających zezwolenia: 23

6. Rada Gminy Mielec

Skład Rady Gminy w kadencji 2018-2023 r.:

1. Bogdan Cygan - Przewodniczący Rady Gminy
2. Piotr Gamracy - Wiceprzewodniczący Rady Gminy
3. Krzysztof Dziekan
4. Stanisław Głaz
5. Mariusz Kawalec
6. Andrzej Klich
7. Jerzy Krawczyk
8. Helena Krówka
9. Aneta Malec
10. Ryszard Szostak
11. Celina Szymańska
12. Zbigniew Wicherski
13. Damian Zalot
14. Zofia Załucka
15. Wojciech Zaręba

Składy osobowe komisji Rady Gminy Mielec w kadencji 2018 – 2023:

Komisja Budżetu, Finansów i Rozwoju Gospodarczego

1. Załucka Zofia - przewodnicząca komisji
2. Szostak Ryszard - wiceprzewodniczący komisji
3. Gamracy Piotr
4. Dziekan Krzysztof
5. Krawczyk Jerzy
6. Malec Aneta
7. Zaręba Wojciech

Komisja zajmuje się opiniowaniem projektu budżetu i zmian w uchwałach budżetowych, innych projektów uchwał związanych z gospodarką finansową gminy, wniosków Wójta i stałych komisji dot. gospodarki finansowej gminy, wydawaniem opinii dot. sposobu finansowania inwestycji gminnych oraz sprawami związanymi z analizą wykonania budżetu gminy i jednostek organizacyjnych gminy.

Komisja Oświaty, Kultury i Spraw Społecznych

1. Szymańska Celina - przewodnicząca komisji
2. Wicherski Zbigniew - wiceprzewodniczący komisji
3. Klich Andrzej
4. Krówka Helena

5. Głaz Stanisław
6. Zalot Damian
7. Kawalec Mariusz

Komisja zajmuje się sprawami: oświaty, kultury, kultury fizycznej, sportu i turystyki, współpracy z organizacjami pozarządowymi w zakresie działania Komisji.

Komisja Rewizyjna

1. Głaz Stanisław - przewodniczący komisji
2. Szymańska Celina
3. Załucka Zofia
4. Szostak Ryszard
5. Kawalec Mariusz

Komisja wykonuje obowiązki kontrolne Rady oraz inne określone w ustawie.

Komisja Skarg, Wniosków i Petycji

1. Dziekan Krzysztof - przewodniczący komisji
2. Zalot Damian
3. Wicherski Zbigniew
4. Krawczyk Jerzy

Komisja rozpatruje skargi na działanie wójta i gminnych jednostek organizacyjnych, wnioski oraz petycje składane przez obywateli.

6.1. Realizacja uchwał Rady Gminy

Stosownie do art. 30 ust. 1 ustawy z dnia 8 marca 1990 roku o samorządzie gminnym (t.j. Dz. U. z 2023 r. poz. 40 z późn. zm.) Wójt jest organem wykonawczym Gminy, do którego zadań należy m.in. wykonywanie Uchwał Rady Gminy. Realizując obowiązki nałożone przepisami ustawy samorządowej Wójt przy pomocy Urzędu Gminy realizował uchwały podjęte przez Radę Gminy w 2022 r. w sposób określony uchwałami.

W 2022 roku Rada Gminy obradowała na 6 sesjach zwyczajnych i 4 sesjach nadzwyczajnych, ogółem w 2022 roku zostało podjęte 72 uchwały.

Podjęte przez Radę Gminy uchwały Wójt Gminy zgodnie z art. 90 ust. 1 i 2 ustawy o samorządzie gminnym (t.j. Dz. U. z 2023 r. poz. 40 z późn. zm.) przekazał w nieprzekraczalnym terminie 7 dni do organów nadzoru, jakimi są w zakresie zgodności z prawem - Wojewoda Podkarpacki, a w zakresie spraw finansowych - Regionalna Izba Obrachunkowa. Zgodnie z art. 7 ust. 1 pkt 1 ustawy o dostępie do informacji publicznej (t.j. Dz. U. z 2022 r. poz. 902), wszystkie uchwały opublikowane zostały w Biuletynie Informacji Publicznej, zaś uchwały stanowiące akty prawa miejscowego w Dzienniku Urzędowym Województwa Podkarpackiego.

Szczegółowy sposób wykonania uchwał zawiera poniższa tabela.

Tabela 12 Realizacja uchwały Rady Gminy Mielec w 2022 roku

L.p.	Numer uchwały	W sprawie	Sposób wykonania
1	XXVIII/222/2022	ustalenia wysokości ekwiwalentu pieniężnego dla członka Ochotniczej Straży Pożarnej, który uczestniczył w działaniu ratowniczym, akcji ratowniczej, szkoleniu lub ćwiczeniu	w trakcie realizacji
2	XXVIII/223/2022	uchwalenia programu opieki nad zwierzętami bezdomnymi oraz zapobiegania bezdomności zwierząt na terenie Gminy Mielec w 2022 r.	zrealizowano
3	XXVIII/224/2022	nabycia na rzecz mienia komunalnego Gminy Mielec nieruchomości położonej w miejscowości Podleszany	zrealizowano
4	XXVIII/225/2022	nabycia na rzecz mienia komunalnego Gminy Mielec nieruchomości położonej w miejscowości Podleszany	zrealizowano
5	XXVIII/226/2022	przyjęcia Gminnego Programu Profilaktyki i Rozwiązywania Problemów Alkoholowych oraz Przeciwdziałania Narkomanii w Gminie Mielec na lata 2022-2024.	w trakcie realizacji
6	XXVIII/227/2022	przyjęcia Gminnego Programu Wspierania Rodziny na lata 2022-2024 w Gminie Mielec	w trakcie realizacji
7	XXVIII/2268/2022	rozpatrzenia petycji	zrealizowano
8	XXVIII/229/2022	rozpatrzenia petycji	zrealizowano
9	XXVIII/230/2022	rozpatrzenia petycji	zrealizowano
10	XXVIII/231/2022	rozpatrzenia petycji	zrealizowano
11	XXVIII/232/2022	rozpatrzenia skargi na działalność Wójta Gminy Mielec.	zrealizowano
12	XXVIII/233/2022	zatwierdzenia ramowego planu pracy Komisji Rewizyjnej na 2022 r.	zrealizowano

L.p.	Numer uchwały	W sprawie	Sposób wykonania
13	XXVIII/234/2022	wprowadzenia zmian w budżecie Gminy na 2022 rok	zrealizowano w stopniu jak zaprezentowano w sprawozdaniu rocznym z wykonania budżetu Gminy Mielec za 2022 rok
14	XXIX/235/2022	wprowadzenia zmian w budżecie Gminy na 2022 rok	zrealizowano w stopniu jak zaprezentowano w sprawozdaniu rocznym z wykonania budżetu Gminy Mielec za 2022 rok
15	XXIX/236/2022	udzielenia pomocy finansowej dla Powiatu Mieckiego w roku 2022.	nie zrealizowano
16	XXIX/237/2022	zmiany Uchwały budżetowej Gminy Mielec na rok 2022 Nr XXVII/217/2021 Rady Gminy Mielec z dnia 29 grudnia 2021 r.	zrealizowano w stopniu jak zaprezentowano w sprawozdaniu rocznym z wykonania budżetu Gminy Mielec za 2022 rok
17	XXX/238/2022	zmian w Wieloletniej Prognozie Finansowej Gminy Mielec	zrealizowano w stopniu jak zaprezentowano w sprawozdaniu rocznym z wykonania budżetu Gminy Mielec za 2022 rok
18	XXX/239/2022	wprowadzenia zmian w budżecie Gminy na 2022 rok	zrealizowano w stopniu jak zaprezentowano w sprawozdaniu

L.p.	Numer uchwały	W sprawie	Sposób wykonania
			rocznym z wykonania budżetu Gminy Mielec za 2022 rok
19	XXXI/240/2022	zmiany uchwały własnej Nr XII/90/2019 Rady Gminy Mielec z dnia 18 grudnia 2019 r. w sprawie wyboru metody ustalenia opłaty za gospodarowanie odpadami komunalnymi oraz ustalenia stawki tej opłaty i ustalenia stawki opłaty za pojemnik lub worek o określonej pojemności.	w trakcie realizacji
20	XXXI/241/2022	wyznaczenia miejsca do prowadzenia handlu w piątki i soboty przez rolników i ich domowników oraz uchwalenia regulaminu określającego zasady prowadzenia handlu w piątki i soboty przez rolników i ich domowników w wyznaczonym miejscu	w trakcie realizacji
21	XXXI/242/2022	rozpatrzenia petycji	zrealizowano
22	XXXII/243/2022	udzielenia Wójtowi Gminy Mielec wotum zaufania	zrealizowano
23	XXXII/244/2022	zatwierdzenia sprawozdania finansowego i sprawozdania z wykonania budżetu za 2021 rok.	zrealizowano
24	XXXII/245/2022	udzielenia Wójtowi Gminy absolutorium z tytułu wykonania budżetu za 2021 rok.	zrealizowano
25	XXXII/246/2022	przyjęcia „Planu Gospodarki Niskoemisyjnej dla Gminy Mielec do roku 2030”	w trakcie realizacji
26	XXXII/247/2022	ustalenia średniej ceny jednostki paliwa w Gminie Mielec na rok szkolny 2022/2023	zrealizowano
27	XXXII/248/2022	zmiany Uchwały budżetowej Gminy Mielec na rok 2022 Nr XXVII/217/2021 Rady Gminy Mielec z dnia 29 grudnia 2021 r.	zrealizowano w stopniu jak zaprezentowano w

L.p.	Numer uchwały	W sprawie	Sposób wykonania
			sprawozdaniu rocznym z wykonania budżetu Gminy Mielec za 2022 rok
28	XXXII/249/2022	zmian w Wieloletniej Prognozie Finansowej Gminy Mielec	zrealizowano w stopniu jak zaprezentowano w sprawozdaniu rocznym z wykonania budżetu Gminy Mielec za 2022 rok
29	XXXII/250/2022	wprowadzenia zmian w budżecie Gminy na 2022 rok	zrealizowano w stopniu jak zaprezentowano w sprawozdaniu rocznym z wykonania budżetu Gminy Mielec za 2022 rok
30	XXXIII/251/2022	określenia tygodniowego obowiązkowego wymiaru godzin pedagogów, pedagogów specjalnych, psychologów, logopedów, terapeutów pedagogicznych oraz doradców zawodowych zatrudnionych w szkołach , zespołach szkół dla których organem prowadzącym jest Gmina Mielec	zrealizowano
31	XXXIII/252/2022	zawarcia porozumienia pomiędzy Gminą Mielec a Gminą Radomyśl Wielki w zakresie przyjęcia do realizacji przez Gminę Radomyśl Wielki zadania publicznego Gminy Mielec – dowóz zamieszkałych w Gminie Mielec uczniów posiadających orzeczenie o potrzebie kształcenia specjalnego do Ośrodka Rewalidacyjno – Wychowawczego w Pniu w celu	zrealizowano

L.p.	Numer uchwały	W sprawie	Sposób wykonania
		zapewnienia im specjalistycznej formy kształcenia.	
32	XXXIII/253/2022	zaciągnięcia kredytu długoterminowego	zrealizowano w stopniu jak zaprezentowano w sprawozdaniu rocznym z wykonania budżetu Gminy Mielec za 2022 rok
33	XXXIV/254/2022	uchwalenia miejscowego planu zagospodarowania przestrzennego "Głębinowe ujęcia wody dla miasta Mielca" w Szydłowcu w gminie Mielec - etap I	w trakcie realizacji
34	XXXIV/255/2022	zmian w Regulaminie dostarczania wody i odprowadzania ścieków obowiązującym na terenie Gminy Mielec	w trakcie realizacji
35	XXXIV/256/2022	wyrażenia zgody na zawarcie porozumienia międzygminnego dotyczącego powołania Związku ZIT oraz współdziałania przy realizacji Zintegrowanych Inwestycji Terytorialnych Miejskiego Obszaru Funkcjonalnego Mielca.	w trakcie realizacji
36	XXXIV/257/2022	rozpatrzenia skargi na działalność Wójta Gminy Mielec.	zrealizowano
37	XXXIV/258/2022	rozpatrzenia skargi na działalność Wójta Gminy Mielec.	zrealizowano
38	XXXIV/259/2022	rozpatrzenia petycji	zrealizowano
39	XXXIV/260/2022	rozpatrzenia petycji	zrealizowano
40	XXXIV/261/2022	zmiany uchwały Nr IX/66/2019 Rady Gminy Mielec z dnia 19 września 2019 r. w sprawie Regulaminu określającego zasady wynagradzania nauczycieli zatrudnionych	w trakcie realizacji

L.p.	Numer uchwały	W sprawie	Sposób wykonania
		w przedszkolach, szkołach dla których organem prowadzącym jest Gmina Mielec.	
41	XXXIV/262/2022	zmian w Wieloletniej Prognozie Finansowej Gminy Mielec	zrealizowano w stopniu jak zaprezentowano w sprawozdaniu rocznym z wykonania budżetu Gminy Mielec za 2022 rok
42	XXXIV/263/2022	wprowadzenia zmian w budżecie Gminy na 2022 rok	zrealizowano w stopniu jak zaprezentowano w sprawozdaniu rocznym z wykonania budżetu Gminy Mielec za 2022 rok
43	XXXIV/264/2022	wprowadzenia zmian w budżecie Gminy na 2022 rok	zrealizowano w stopniu jak zaprezentowano w sprawozdaniu rocznym z wykonania budżetu Gminy Mielec za 2022 rok
44	XXXV/265/2022	wprowadzenia zmian w budżecie Gminy na 2022 rok	zrealizowano w stopniu jak zaprezentowano w sprawozdaniu rocznym z wykonania budżetu Gminy Mielec za 2022 rok
45	XXXVI/266/2022	uchwalenia Programu współpracy Gminy Mielec z organizacjami pozarządowymi i innymi podmiotami prowadzącymi działalność pożytku	rozstrzygnięcie Nadzorcze Wojewody stwierdzające nieważność uchwały

L.p.	Numer uchwały	W sprawie	Sposób wykonania
		publicznego na 2023 rok.	
46	XXXVI/267/2022	ustalenia maksymalnej liczby zezwoleń na sprzedaż napojów alkoholowych na terenie Gminy Mielec.	zrealizowano
47	XXXVI/268/2022	wyrażenia zgody na sprzedaż nieruchomości położonej w miejscowości Chorzelów stanowiącej mienie komunalne Gminy Mielec	zrealizowano
48	XXXVI/269/2022	zmiany Uchwały Nr IX/68/2019 Rady Gminy Mielec z dnia 19 września 2019 r. nabycia na rzecz mienia komunalnego Gminy Mielec nieruchomości położonych w miejscowości Rzędzianowice	zrealizowano
49	XXXVI/270/2022	wyrażenia zgody na nieodpłatne nabycie na rzecz Gminy Mielec prawa własności części nieruchomości położonej w miejscowości Wola Mielecka	zrealizowano
50	XXXVI/271/2022	pokrycia części kosztów gospodarowania odpadami komunalnymi z dochodów własnych niepochodzących z pobranej opłaty za gospodarowanie odpadami komunalnymi	zrealizowano
51	XXXVI/272/2022	rozpatrzenia petycji	zrealizowano
52	XXXVI/273/2022	obniżenia średniej ceny skupu żyta przyjętego jako podstawa obliczania podatku rolnego na obszarze Gminy Mielec	stosuje się obniżoną uchwałą średnią cenę skupu żyta jako podstawę obliczania podatku rolnego na obszarze gminy Mielec
53	XXXVI/274/2022	określenia wysokości stawek podatku od nieruchomości na rok 2023	stosuje się określone w uchwale wysokości

L.p.	Numer uchwały	W sprawie	Sposób wykonania
			stawek podatku od nieruchomości przy naliczaniu podatku na rok 2023
54	XXXVI/275/2022	określenia wysokości stawek podatku od środków transportowych na rok 2023	stosuje się określone w uchwale wysokości stawek podatku od środków transportowych przy naliczaniu podatku na rok 2023
55	XXXVI/276/2022	zwolnień z podatku rolnego, od nieruchomości i środków transportowych na rok 2023	stosuje się określone w uchwale zwolnienia z podatku rolnego, od nieruchomości i środków transportowych przy naliczaniu podatku na rok 2023
56	XXXVI/277/2022	określenia stawki za 1 kilometr przebiegu pojazdu stosowanej do wyliczenia zwrotu kosztów przewozu dzieci, młodzieży i uczniów oraz rodziców	w trakcie realizacji
57	XXXVI/278/2022	wyrażenia zgody na nieodpłatne nabycie na rzecz Gminy Mielec prawa własności nieruchomości położonych w miejscowości Chorzelów	zrealizowano
58	XXXVI/279/2022	wprowadzenia zmian w budżecie Gminy na 2022 rok	zrealizowano w stopniu jak zaprezentowano w sprawozdaniu rocznym z wykonania budżetu Gminy Mielec za 2022 rok

L.p.	Numer uchwały	W sprawie	Sposób wykonania
59	XXXVII/280/2022	uchwalenia Wieloletniej Prognozy Finansowej Gminy Mielec	realizacja w 2023 r.
60	XXXVII/281/2022	Uchwała budżetowa Gminy Mielec na rok 2023	realizacja w 2023 r.
61	XXXVII/282/2022	udzielenia pomocy finansowej dla Powiatu Mieckiego.	realizacja w 2023 r.
62	XXXVII/283/2022	zmiany Uchwały budżetowej Gminy Mielec na rok 2022 Nr XXVII/217/2021 Rady Gminy Mielec z dnia 29 grudnia 2021 r.	zrealizowano w stopniu jak zaprezentowano w sprawozdaniu rocznym z wykonania budżetu Gminy Mielec za 2022 rok
63	XXXVII/284/2022	zmian w Wieloletniej Prognozie Finansowej Gminy Mielec	zrealizowano w stopniu jak zaprezentowano w sprawozdaniu rocznym z wykonania budżetu Gminy Mielec za 2022 rok
64	XXXVII/285/2022	wprowadzenia zmian w budżecie Gminy na 2022 rok	zrealizowano w stopniu jak zaprezentowano w sprawozdaniu rocznym z wykonania budżetu Gminy Mielec za 2022 rok
65	XXXVII/286/2022	zmiany uchwały własnej Nr XXXIII/253/2022 Rady Gminy Mielec z dnia 16 sierpnia 2022 r. w sprawie zaciągnięcia kredytu długoterminowego	zrealizowano w stopniu jak zaprezentowano w sprawozdaniu rocznym z wykonania

L.p.	Numer uchwały	W sprawie	Sposób wykonania
			budżetu Gminy Mielec za 2022 rok
66	XXXVII/287/2022	rozpatrzenia skargi na działalność Wójta Gminy Mielec.	zrealizowano
67	XXXVII/288/2022	zmiany Uchwały Nr XVII/119/2016 Rady Gminy Mielec z dnia 2 czerwca 2016 r. w sprawie określenia zasad postępowania o udzielenie dotacji z budżetu Gminy Mielec na prace konserwatorskie, restauratorskie i roboty budowlane przy zabytkach wpisanych do rejestru zabytków.	zrealizowano
68	XXXVII/289/2022	zmiany uchwały Nr XXXV/241/2018 Rady Gminy Mielec z dnia 29 stycznia 2018r. w sprawie ustalenia wysokości opłat za korzystanie z wychowania przedszkolnego uczniów objętych wychowaniem przedszkolnym do końca roku szkolnego w roku kalendarzowym, w którym kończą 6 lat, dla których Gmina Mielec jest organem prowadzącym.	zrealizowano
69	XXXVII/290/2022	ustalenia wydatków niewygasających z upływem roku budżetowego 2022 r.	realizacja w 2023 r.
70	XXXVII/291/2022	wprowadzenia zmian w budżecie Gminy na 2022 rok	zrealizowano w stopniu jak zaprezentowano w sprawozdaniu rocznym z wykonania budżetu Gminy Mielec za 2022 rok
71	XXXVII/292/2022	wprowadzenia zmian w budżecie Gminy na 2022 rok	zrealizowano w stopniu jak zaprezentowano w sprawozdaniu

L.p.	Numer uchwały	W sprawie	Sposób wykonania
			rocznym z wykonania budżetu Gminy Mielec za 2022 rok
72	XXXVIII/293/2022	pokrycia części kosztów gospodarowania odpadami komunalnymi z dochodów własnych niepochodzących z pobranej opłaty za gospodarowanie odpadami komunalnymi w 2023 roku	w trakcie realizacji

Źródło: opracowanie własne Urzędu Gminy Mielec

W 2022 roku organ nadzoru wydał jedno rozstrzygnięcie nadzorcze stwierdzając nieważność uchwały, poza tym wszystkie podjęte uchwały są zgodne z obowiązującymi przepisami prawa i nie naruszają właściwego gospodarowania finansami publicznymi.

Wszystkie uchwały zostały przez organ wykonawczy Gminy wykonane z zachowaniem procedur i terminów określonych uchwałami i przepisami prawa.

Nie zaszła również potrzeba wydawania przez organ nadzoru, jakim jest Wojewoda Podkarpacki, zarządzeń zastępczych w trybie art. 98a ust. 1 i 2 ustawy o samorządzie gminnym (t.j. Dz. U. z 2023 r. poz. 40 z późn. zm.) .

Rada Gminy Mielec w 2022 roku rozpatrzyła 4 skargi, na działalność Wójta Gminy Mielec. We wszystkich przypadkach Rada Gminy Mielec uznała skargi za bezzasadne.

W 2022 r. do Rady Gminy Mielec zostało skierowanych i rozpatrzonych 8 petycji i tak:

- w trzech przypadkach odmówiono uwzględnienia petycji,
- w czterech przypadkach przekazano petycję do organu właściwego do jej rozpatrzenia,
- w jednym przypadku zostało wyrażone poparcie dla działań prowadzonych przez inny samorząd,

W 2022 roku radni złożyli 1 interpelację i 7 zapytań skierowanych do Wójta Gminy Mielec.

7. Działalność inwestycyjna i gospodarka komunalna

7.1. Infrastruktura drogowa

Wewnętrzny układ drogowy na terenie Gminy Mielec ma charakter promienisty, dośrodkowy. Krzyżują się tu drogi gminne z drogami powiatowymi, wojewódzkimi i łączą się z przyległymi gminami.

W naszej gminie zgodnie ze stanem na 31.12.2022 r. jest 71,855 km dróg publicznych i około 65 km dróg wewnętrznych, które w połączeniu z drogami wyższej kategorii stanowią sieć komunikacyjną regionu.

Duża ilość dróg oznacza znaczne nakłady na ich utrzymanie, konserwację oraz modernizację, dlatego też inwestycje drogowe i nakłady na istniejącą infrastrukturę drogową stanowią bardzo istotną pozycję w budżecie gminy.

Zadania realizowane w obszarze infrastruktury drogowej:

1. Nowa nawierzchnia bitumiczna:

a) „Przebudowa drogi gminnej nr dz. ewid. 734, 675/10, 736, 673/1, 672/8, 675/7, 671/12, 675/5, 668/5, 668/3, 667/3 w miejscowości Wola Mielecka.”:

- szerokość drogi 3,5 m, dł. 223 m
- grubość masy bitumicznej 4+4 cm, pełna podbudowa 48 cm
- przebudowa zjazdów indywidualnych,
- regulacja pionowa urządzeń podziemnych,

Wartość inwestycji – 153 456,88 zł w tym 122 765,51 zł to kwota wsparcia w ramach Programu Rządowego Fundusz Polski Ład.

b) Przebudowa drogi gminnej nr 103 433R Rzędzianowice - ujęcie wody na dz. nr ewid. 1563/3, 1562, 1522 w miejscowości Rzędzianowice, gm. Mielec:

- szerokość drogi 3,5 m, dł. 990 m
- grubość masy bitumicznej 2x4 cm, pełna podbudowa 58 cm
- utwardzone obustronne pobocza,
- przebudowa przepustu pod koroną drogi
- przebudowa zjazdów indywidualnych,

Wartość inwestycji – 972 607,24 zł w tym 778 085,79 zł to kwota wsparcia w ramach Programu Rządowego Fundusz Polski Ład.

c) „Przebudowa drogi gminnej publicznej nr 103 441R Chorzelów /Szkotnia/ - Lotnisko w km 0+124,50-0+315,10 oraz 0+432,35 – 1+131,50 dz. nr 1310 w miejscowości Chorzelów”:

- szerokość drogi 5,0 m na odcinku 1021 m,
- szerokość drogi 4,0 na odcinku 120 m,

- grubość masy bitumicznej 4+5 cm,
- utwardzone obustronne pobocza,
- remont rowów przydrożnych,
- budowa kanału technologicznego,
- zabezpieczenie sieci elektroenergetycznej,

Wartość inwestycji – 1 273 037,09 zł w tym 1 017 957,88 zł to kwota wsparcia w ramach Programu Rządowego Fundusz Polski Ład.

d) „Przebudowa drogi gminnej nr 103 423R Podleszany - Rydzów w miejscowości Podleszany.

- szerokość drogi 3,5 m, długość 326,40 m
- grubość masy bitumicznej 2x4 cm, pełna podbudowa 58 cm
- utwardzone obustronne pobocza,
- przebudowa przepustu pod koroną drogi
- przebudowa zjazdów indywidualnych,

Wartość inwestycji – 316 074,26 zł w tym 252 859,42 zł to kwota wsparcia w ramach Programu Rządowego Fundusz Polski Ład.

e) „Przebudowa drogi gminnej na działce nr 12/10, 13/5, 1800/7 w miejscowości Chorzelów”

- szerokość drogi 4,0 m, długość 366,90 m
- grubość masy bitumicznej 2x4 cm, pełna podbudowa 58 cm
- utwardzone obustronne pobocza,
- przebudowa zjazdów indywidualnych,

Wartość inwestycji – 338 049,58 zł w tym 270 439,66 zł to kwota wsparcia w ramach Programu Rządowego Fundusz Polski Ład.

f) „Przebudowa drogi gminnej nr dz. ewid. 98/23, 102, 103 w miejscowości Chorzelów”.

- szerokość drogi 4,0 m, długość 179 m
- grubość masy bitumicznej 2x4 cm,
- utwardzone obustronne pobocza,
- przebudowa zjazdów indywidualnych,

Wartość inwestycji – 117 765,07 zł w tym 94 212,07 zł to kwota wsparcia w ramach Programu Rządowego Fundusz Polski Ład

g) „Przebudowa drogi gminnej nr dz. ewid. 22 w miejscowości Złotniki”.

- szerokość drogi 4,0 m, długość 159,0m
- grubość masy bitumicznej 2x4 cm, pełna podbudowa 43 cm
- utwardzone obustronne pobocza,
- przebudowa zjazdów indywidualnych,

Wartość inwestycji – 126 150,39 zł w tym 100 920,32 zł to kwota wsparcia w ramach Programu Rządowego Fundusz Polski Ład.

h) „Przebudowa dróg gminnych na działkach nr 1557, 1564, 1571 w miejscowości Chorzelów, gm. Mielec”

- 3 ciągi pieszo – jezdne o dł. 50 m
- Nawierzchnia z kostki gr. 8 cm, pełna podbudowa 52 cm
- przebudowa zjazdów indywidualnych,

Wartość inwestycji – 265 949,19 zł w tym 212 759,35 zł to kwota wsparcia w ramach Programu Rządowego Fundusz Polski Ład.

W 2022 roku położono nawierzchnię bitumiczną na odcinku około 3 535 metrach dróg gminnych. Łączna wartość zadań to 3 563 089,70 zł, kwota dofinansowania: 2 850 000,00 zł.

2. Modernizacja dróg nawierzchnią z kruszywa:

a) „Modernizacja drogi gminnej dojazdowej do gruntów rolnych w m. Trześć (działka ewid. Dz. 813 - obręb 45 Trześć) w km 0+000 – 0+250 długości 250 mb”:

- długość 250 m, szerokość 3,5 m,
- 3 warstwy nawierzchni: kruszywo łamane na warstwie odsączającej z piasku gr. 33 cm.

Wartość zadania 129 426,75 zł, w tym dotacja z Funduszu Ochrony Gruntów Rolnych Województwa Podkarpackiego 103 541,40 zł.

Tabela 13 Uzupełnienie dróg kruszywem w poszczególnych miejscowościach

Sołectwo	Ilość odcinków	Długość w metrach	Waga w tonach
Chorzelów	5	2100	415
Chrzastów	1	300	85
Goleszów	1	200	75
Książnice	2	300	95
Podleszany	6	2170	285
Rydzów	2	750	100
Rzędzianowice	1	100	25
Trześć	3	570	80
Wola Mielecka	5	1550	155

Źródło: opracowanie własne Urzędu Gminy Mielec

Łącznie wbudowano 1726 ton kruszywa na 34 odcinkach dróg o łącznej wartości – 149 499,12 zł.

Tabela 14 Obsługa administracyjna dróg gminnych – wydane decyzja

Sołectwo	Czasowe zajęcie pasa drogowego	Lokalizacje urządzenia w pasie drogowym	Umieszczenie w pasie drogowym urządzeń	Lokalizacje zjazdu
Boża Wola	0	0	0	0
Chorzeliów	12	13	3	8
Chrzastów	2	4	1	1
Goleszów	1	0	1	0
Książnice	0	2	0	0
Podleszany	2	3	4	4
Rydzów	1	2	1	1
Rzędzianowice	1	6	0	2
Szydłowiec	0	0	0	0
Trześć	5	5	1	3
Wola Chorzelowska	3	5	2	2
Wola Mielecka	3	2	1	3
Złotniki	0	0	0	1
RAZEM:	30	42	14	25

Źródło: opracowanie własne Urzędu Gminy Mielec

7.2. Infrastruktura wodno-kanalizacyjna

Sieć wodociągowa to układ połączonych ze sobą przewodów wraz z uzbrojeniem przeznaczonych do przesyłu wody między ujęciem a odbiorcą. Natomiast sieć kanalizacyjna to zespół budowli inżynierskich odprowadzających ścieki bytowe, przemysłowe i opadowe z obszaru zabudowanego do urządzeń je oczyszczających.

Zbiorowe zaopatrzenie w wodę i odprowadzanie ścieków jest zadaniem własnym Gminy, dlatego też Gmina systematycznie buduje, rozbudowuje i modernizuje sieci wodno-kanalizacyjne.

Na dzień 01.01.2022 r. poziom zwodociągowania Gminy Mielec wynosił 100%, natomiast poziom skanalizowania Gminy Mielec wynosił 86%. Wskaźnik określony w odniesieniu do ilości odbiorców wody z terenu całej gminy.

1. Budowa sieci kanalizacyjnej w Woli Chorzelowskiej

W 2022 roku zakończono prace związane z budową sieci kanalizacji sanitarnej dla miejscowości Wola Chorzelowska w zakresie:

- a) kanalizacja grawitacyjna o długości 1562,50 metra
- b) kanalizacja ciśnieniowa o długości 1396 metrów
- c) kanalizacja wysokociśnieniowa o długości 9915 metrów
- d) przepompownia ścieków 1 sztuka
- e) przydomowe przepompownie ścieków 170 sztuk

Łącznie 12873,5 metrów sieci kanalizacyjnej.

Koszt budowy kanalizacji dla miejscowości Wola Chorzelowska to wartość 4 098 483,00 zł.

Wydatki poniesione w roku 2022 r. wyniosły 984 853,15 zł

Realizacja inwestycji umożliwiła podłączenie się do sieci około 121 obiektom mieszkalnym.

2. Budowa sieci kanalizacyjnej w Bożej Woli.

W 2022 roku zakończono prace związane z budową sieci kanalizacji sanitarnej dla miejscowości Boża Wola w zakresie:

- a) kanalizacja grawitacyjna o długości 2660 metra
- b) kanalizacja ciśnieniowa o długości 827 metrów
- c) przepompownia ścieków 2 sztuki

Łącznie 3 487 metrów sieci kanalizacyjnej.

Koszt budowy kanalizacji dla miejscowości Boża Wola to wartość 1 821 404,84 zł. Wydatki poniesione w roku 2022 r. wyniosły 1 821 404,84 zł

3. Budowa sieci kanalizacyjnej w Goleszowie.

W ramach tego zadania kontynuowano prace związane z budową sieci kanalizacji sanitarnej. W miejscowości Goleszów powstaje sieć kanalizacji grawitacyjno-tłocznej o długości 8,7 km wraz z posadowieniem 6 pompowni. Wartość zadania to 4 049 369,67 zł. Wydatki poniesione w roku 2022 r. wyniosły 3 211 862,02 zł. Zakończenie zadania zaplanowano na rok 2023.

4. Modernizacja ujęć i stacji uzdatniania wody w miejscowości Rzędzianowice.

W 2022 roku rozpoczęto kolejne działania inwestycyjne na stacji uzdatniania wody w Rzędzianowicach. W ramach projektu pn. „Uporządkowanie gospodarki wodno-ściekowej w Gminie Mielec” prowadzono prace przy budowie dodatkowego zbiornika wody czystej o pojemności 300 m³. W pobliżu stacji zostały także wykonane dwie kolejne studnie głębinowe, zapewniające ciągłość dostaw wody dla mieszkańców. Wartość działań inwestycyjnych to 2 907 820,00 zł. Zakończenie prac zaplanowano w roku 2023.

Zdjęcie 3 Budowa zbiornika wody czystej w Rzędzianowicach



Źródło: archiwum własne Urzędu Gminy Mielec.

5. Budowa zaplecza technicznego do obsługi wodno- kanalizacyjnej Gminy Mielec.

Zdjęcie 4 Budynek GZGK w trakcie budowy



Źródło: archiwum własne Urzędu Gminy Mielec.

W Chorzelowie na ponad hektarowej działce w 2022 r. rozpoczęto prace związane z przygotowaniem bazy dla Gminnego Zakładu Gospodarki Komunalnej. Zgodnie z założeniami w roku 2023 ma zostać oddany do użytkowania budynek, który ma pełnić funkcję socjalno-biurową oraz garażowo-warsztatową takiego zaplecza.

Zdjęcie 5 Planowany budynek GZGK



Źródło: archiwum własne Urzędu Gminy Mielec.

Obiekt o powierzchni zabudowy 298,40 m² stanowić będzie bazę dla rozwoju usług wodno-kanalizacyjnych. Należy wspomnieć z Gminny Zakład Gospodarki Komunalnej odpowiada za obsługę sieci wodociągowej 13-tu sołectw, stanowiącą 185 km sieci magistralnej i rozdzielczej (bez przyłączy), 4158 odbiorców wody. Nadzoruje sprawne funkcjonowanie dwóch stacji uzdatniania wody - SUW Rzędzianowice i SUW Chorzelów-Chrzastów. GZGK obsługuje także sieć kanalizacji sanitarnej, która znajduje się na terenie już 11 z 13 sołectw i obejmuje ponad 200 km sieci grawitacyjnej, ciśnieniowej, wysokociśnieniowej i podciśnieniowej, 330 pompowni i przepompowni ścieków zbiorczych.

6. Rozbudowa sieci wodociągowej – 519 m za 89 124,43 zł
 - a) Chorzelów – 238 m
 - b) Wola Mielecka – 181 m
 - c) Wola Chorzelowska – 100 m
7. Rozbudowa sieci kanalizacyjnej – 402 m za 82 415,51 zł
 - a) Chorzelów – 215 m
 - b) Wola Mielecka – 187 m
8. Zakup i montaż 2 szt. studni zaworowych wraz z sterownikami - kanalizacja Trześń - 9 200,00 zł

W wyniku realizacji powyższych działań inwestycyjnych na 31.12.2022 r. poziom zwodociągowania Gminy Mielec wynosi 100 %, a poziom skanalizowania 88 %.

7.3. Budowa, remont, modernizacja obiektów gminnych

1. Budowa sali gimnastycznej przy szkole podstawowej w Książnicach.

W czerwcu 2022 nastąpiło zakończenie prac przy budowie sali gimnastycznej.

W ramach podjętych działań inwestycyjnych powstała sala gimnastyczna o powierzchni użytkowej 398,99 m² z areną sali o wymiarach 12 m x 24 m i pełnym zapleczem technicznym. Sala gimnastyczna jest obiektem ogólnodostępnym, z którego korzystać mogą uczniowie szkoły, ale także mieszkańcy miejscowości Książnice, Goleszów i Boża Wola. Budowa sali gimnastycznej to długo oczekiwana inwestycja, na którą samorząd Gminy Mielec przeznaczył 2 305 727,79 złotych, w tym dofinansowanie w kwocie 1 230 000,00 złotych z Ministerstwa Sportu i Turystyki w ramach środków Funduszu Rozwoju Kultury Fizycznej.

Zdjęcie 6 Sala gimnastyczna w Książnicach



Źródło: archiwum własne Urzędu Gminy Mielec.

2. Odnowa Chrzątowa – ciąg dalszy.

Otrzymane przez Gminę Mielec kolejne wsparcie w ramach Podkarpackiego Programu Odnowy Wsi na lata 2021-2025 pozwoliło na kontynuację działań w budynku OSP Chrzątów. Wsparcie połączone z wkładem własnym gminy zostało przeznaczone na zakup

wyposażenie do wcześniej wyremontowanej części budynku. Zakupiono 100 szt. krzeseł bankietowych, 25 szt. stołów, 30 szt. obrusów oraz rolety do drzwi wejściowych. Łączna wartość zadania wyniosła 25 850,00 zł.

Zdjęcie 7 Sala w budynku OSP w Chrzastowie

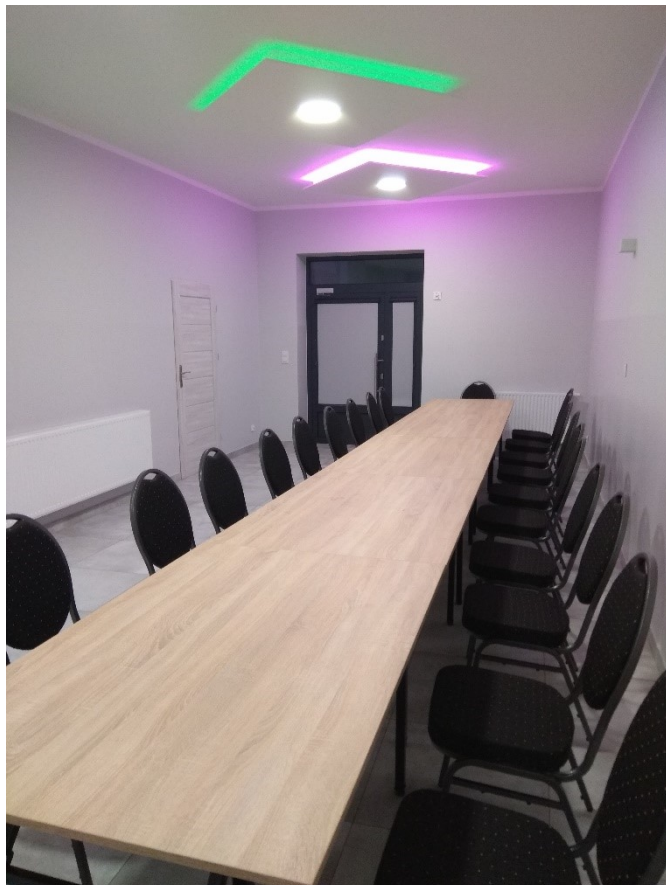

Źródło: archiwum własne Urzędu Gminy Mielec.

Tabela 15 Pozostałe działania w obiektach gminnych bez udziału funduszy sołeckich

Sołectwo	Przedsięwzięcie	Wartość zadania
Książnice	Budowa garażu dla potrzeb OSP	280 479,34
Chorzelów	Zakup garażu dla potrzeb OSP	23 443,39
Rydzów	Wykonanie przyłącza gazowego i remont kotłowni w szkole podstawowej	85 539,80
Trześć	Zakup nagłośnienia dla potrzeb LKS	19 400,00

Źródło: opracowanie własne Urzędu Gminy Mielec.

7.3.1. Otrzymane wsparcie zewnętrzne na działania inwestycyjne

1. Rządowy Fundusz Polski Ład. Program Inwestycji Strategicznych II edycja
 - Realizacja zadania „Termomodernizacja budynku Zespołu Szkół w Chorzelowie” - 2 500 000,00 zł.
 - Realizacja zadania „ Budowa kanalizacji sanitarnej w miejscowościach Podleszany i Książnice – kontynuacja” – 8 000 000,00 zł.
2. Rządowy Fundusz Polski Ład. Program Inwestycji Strategicznych III edycja PGR
 - Realizacja zadania „Rozbudowa sieci wodociągowej i kanalizacyjnej w Woli Chorzelowskie” – 1 900 000,00 zł.
3. Zarząd Województwa Podkarpackiego - Fundusz Ochrony Gruntów
 - Realizacja zadania: „Budowa i modernizacja drogi dojazdowej do gruntów rolnych w m. Trześć” - 103 541,40 zł.
4. Program Rozwoju Obszarów Wiejskich na lata 2014–2020
 - Realizacja zadania: „Budowa boiska rekreacyjnego na dz. 103, 104 położonej w Chrzastowie” – 171 121,00 zł.
5. Podkarpacki Program Odnowy Wsi na lata 2021 -2025
 - Realizacja zadania: „ Doposażenie obiektu Ochotniczej Straży Pożarnej, Koła Gospodyń Wiejskich w miejscowości Chrzastów” – 12 000,00 zł.
6. Program Operacyjny Polska Cyfrowa na lata 2014- 2020
 - Realizacja zadania: Cyfrowa Gmina – 403 350,00 zł.
 - Realizacja zadania: Wsparcie dzieci z rodzin pegeerowskich w rozwoju cyfrowym – Granty PPGR – 22 036,00 zł.

7.3.2. Fundusz sołecki

Fundusz sołecki to pieniądze, które mają służyć mieszkańcom i zintegrować lokalną społeczność w podejmowaniu działań zmierzających do poprawy warunków życia mieszkańców.

O przeznaczeniu funduszu sołeckiego decydują bezpośrednio mieszkańcy sołectw na zebraniach wiejskich.

Środki z funduszu przeznacza się na realizację przedsięwzięć określonych we wniosku sołectwa, które są zadaniami własnymi gminy, służą poprawie warunków życia mieszkańców, są zgodne ze strategią rozwoju gminy. Fundusz jest wyodrębniany w budżecie gminy i przez cały czas pozostaje jego częścią. Rada Gminy Mielec Uchwałą Nr XL/323/2014 z dnia 31 marca 2014 r. wyraziła zgodę na wyodrębnienie w budżecie gminy środków stanowiących fundusz sołecki.

Wójt Gminy Mielec każdego roku wykonuje postanowienia tej uchwały i w ramach funduszu sołectkiego wyodrębnionego w budżecie gminy w 2022 r. zrealizowano wydatki na łączną kwotę 443.187,18 zł

Tabela 16 Wykaz przedsięwzięć sfinansowanych w ramach funduszy sołectkich w 2022 roku

Sołectwo	Planowane przedsięwzięcie	Wartość zadania
Boża Wola	<ul style="list-style-type: none"> wykonanie altany rekreacyjnej na działce nr. 266/2 stanowiącej mienie komunalne gminy we wsi Boża Wola 	15 490,00 zł
Chorzelów	<ul style="list-style-type: none"> wykonanie palcu zabaw przy przedszkolu samorządowym w Chorzelowie wykonanie piłkochwyty dla obiektów sportowych w Chorzelowie 	48 162,50 zł
Chrzastów	modernizacja świetlicy wiejskiej w Chrzastowie	43 250,00 zł
Goleszów	<ul style="list-style-type: none"> wykonanie projektu chodnika przy drodze gminnej w miejscowości Goleszów modernizacja istniejącej instalacji gazowej w budynku komunalnym OSP Goleszów 	Sołectwo odstąpiło od realizacji przedsięwzięcia
Książnice	<ul style="list-style-type: none"> modernizacja budynku komunalnego OSP w Książnicach organizacja spotkań integracyjnych dla mieszkańców wsi Książnice 	36 682,44 zł
Podleszany	<ul style="list-style-type: none"> zakup i montaż przydrożnych znaków informacyjnych z numerami domów we wsi Podleszany zagospodarowanie terenu na działce nr. ewidencyjny 639/2 stanowiącej mienie komunalne Gminy Mielec w Podleszanach – Zawierbie 	48 283,00 zł
Rydzów	<ul style="list-style-type: none"> zakup i montaż znaków informacyjnych z numerami domów we wsi Rydzów wykonanie oświetlenia ulicznego na terenie wsi Rydzów 	26 880,17 zł

Sołectwo	Planowane przedsięwzięcie	Wartość zadania
	<ul style="list-style-type: none"> • zakup wyposażenia placu zabaw zlokalizowanego przy Szkole Podstawowej w Rydzowie • organizacja spotkania integracyjnego dla mieszkańców wsi Rydzów 	
Rzędzianowice	<ul style="list-style-type: none"> • zakup i montaż bramek piłkarskich z przeznaczeniem na wyposażenie obiektu sportowego LKS „Rzędzin” w Rzędzianowicach, stanowiącego mienie komunalne Gminy Mielec • organizacja imprez integracyjnych dla mieszkańców Rzędzianowic • wykonanie oświetlenia ulicznego na terenie wsi Rzędzianowice • wymiana drzwi garażowych w budynku komunalnym OSP Rzędzianowice II • doposażenie placu zabaw przy Zespole Szkolno – Przedszkolnym w Rzędzianowicach 	47247,95 zł
Szydłowiec	zebranie wiejskie nie podjęło uchwały o rozdysonowaniu środków funduszu sołectkiego na 2022 r.	0 zł
Trześć	<ul style="list-style-type: none"> • wykonanie projektu oświetlenia ulicznego przy drodze gminnej nr. działki 923/4, 923/8 oraz 402 w miejscowości Trześć • wykonanie trybuny dla widzów na stadionie sportowym nr. działki 720/12, stanowiącego mienie komunalne Gminy Mielec • zakup książek do biblioteki publicznej w Trześci 	48261,38 zł
Wola Chorzelowska	<ul style="list-style-type: none"> • wykonanie altany rekreacyjnej przy budynku komunalnym w miejscowości Wola Chorzelowska • wykonanie oświetlenia przy budynku komunalnym OSP Wola Chorzelowska 	32 399,74 zł

Sołectwo	Planowane przedsięwzięcie	Wartość zadania
Wola Mielecka	<ul style="list-style-type: none"> • wykonanie fragmentu oświetlenia ulicznego przy drogach gminnych w miejscowości Wola Mielecka • zakup kontenera służącego jako WC dla obiektu sportowego LKS „Start” Wola Mielecka stanowiącego mienie komunalne Gminy • wsparcie finansowe imprezy integracyjnej dla mieszkańców • wykonanie siłowni zewnętrznej w miejscowości Wola Mielecka 	48 285,00 zł
Złotniki	<ul style="list-style-type: none"> • wykonanie ogrodzenia na obiekcie komunalnym LKS „Złotniczanka” w Złotnikach • zakup i montaż przydrożnych znaków informacyjnych z numerami domów we wsi Złotniki • organizacja spotkań integracyjnych dla mieszkańców Złotnik • zakup książek do biblioteki publicznej w Złotnikach 	48 245,00 zł
	RAZEM	443 187,18 zł

Źródło: opracowanie własne Urzędu Gminy Mielec

7.4. Stan mienia komunalnego

Na dzień 1 stycznia 2022 r. Gmina Mielec dysponowała gruntami o łącznej powierzchni 219,66 ha w tym:

- 24,60 ha - zasób gruntów (tereny budowlane),
- 14,20 ha - grunty pod zabudowaniami i obiektami,
- 72,88 ha - grunty rolne,
- 11,49 ha - lasy i zadrzewienia,
- 89,86 ha - drogi,
- 6,63 ha - grunty będące w wieczystym użytkowaniu osób fizycznych i prawnych.

Stan mienia komunalnego i cały obrót mieniem w 2022 roku przedstawia się następująco:

- 20,42 ha zostało wdzierżawione osobom fizycznym, w tym 20,11 ha na cele rolnicze i 0,31 ha na cele działalności gospodarczej,
- 6,33 ha znajduje się w trwałym zarządzie gminnych jednostek organizacyjnych (w 2022 r. wygaszono trwały zarząd na 3 działkach położonych w Trześni).
- 6,63 ha znajduje się w wieczystym użytkowaniu.

W 2022 roku nabyto odpłatnie:

- 1 działkę o łącznej powierzchni 0,0121 ha w Podleszanach z przeznaczeniem pod poszerzenie drogi,
- 1 działkę o łącznej powierzchni 0,0042 ha w Podleszanach z przeznaczeniem pod przepompownię ścieków,
- 1 działkę o łącznej powierzchni 0,0250 ha w Rzędzianowicach z przeznaczeniem pod studnię głębinową.

W 2022 roku nabyto nieodpłatnie:

- 1 działkę o łącznej powierzchni 0,0065 ha w Woli Mieleckiej, zajęta pod drogę,
- 1 działkę o łącznej powierzchni 0,0059 ha w Woli Mieleckiej, zajęta pod drogę,
- 1 działkę o łącznej powierzchni 0,0651 ha w Rzędzianowicach, zajęta pod drogę,
- 6 działek o łącznej powierzchni 0,1841 ha w Woli Mieleckiej, zajętych pod drogę,
- 4 działki o łącznej powierzchni 0,0999 ha w Chorzelowie, zajęte pod drogę.

Skomunalizowano i nabyto w drodze decyzji Wojewody z mocy prawa nieruchomości których łączna powierzchnia udziałów Gminy wynosi 0,14 ha, stanowiących użytki rolne.

Wywłaszczono na rzecz Gminy Mielec decyzją Starosty Powiatu Mieleckiego działkę położoną w Woli Mieleckiej o łącznej powierzchni 0,0111 ha zajęta pod drogę.

Aktualny stan mienia komunalnego na dzień 31 grudnia 2022 roku wynosi 220,22 ha.

7.4.1. Wykaz gruntów i budynków mienia komunalnego

Tabela 17 Wykaz dzierżawionych działek

L.p.	Dzierżawiona działka (miejscowość, nr)	Powierzchnia (ha)	Umowa (nr, data)	Okres obowiązywania
1.	Książnice, nr działki 788	1,40	ZPM-2M/2021 z dnia 04.01.2021	04.01.2021-31.12.2022
2.	Goleszów, nr działki 564	0,04	ZPM-3/2020 z dnia 04.02.2020	04.02.2020-31.12.2022
3.	Rydzów, nr działki 340/3	0,03	ZPM-3M/2021 z dnia 04.01.2014	04.01.2021-31.12.2023

L.p.	Dzierżawiona działka (miejscowość, nr)	Powierzchnia (ha)	Umowa (nr, data)	Okres obowiązywania
4.	Rzędzianowice, nr działki 1354	2,80	RIK/M-2/2012 z dnia 27.08.2012	Na czas nieokreślony
5.	Rzędzianowice, nr działki 1354	0,42	RIK/M-8/2012 z dnia 27.08.2012	Na czas nieokreślony
6.	Rzędzianowice, nr działki 1354	0,18	RIK/M-5/2012 z dnia 27.08.2012	Na czas nieokreślony
7.	Rzędzianowice, nr działki 1354	0,99	RIK/M-7/2012 z dnia 27.08.2012	Na czas nieokreślony
8.	Rzędzianowice, nr działki 1354	3,41	RIK/M-1/2012 z dnia 25.07.2012	Na czas nieokreślony
9.	Rzędzianowice, nr działki 1354	0,58	RIK/M-3/2012 z dnia 27.08.2012	Na czas nieokreślony
10.	Rzędzianowice, nr działki 1320	1,43	RIK/M-3/2012 z dnia 27.08.2012	Na czas nieokreślony
11.	Rzędzianowice nr działki 673	1,43	RIK/M-6/2012 z dnia 27.08.2012	Na czas nieokreślony
12.	Rzędzianowice nr działki 1354	1,30	RIK/M-4/2012 z dnia 27.08.2012	Na czas nieokreślony
13.	Rzędzianowice nr działki 1320	0,58	RIK/M-4/2012 z dnia 27.08.2012	Na czas nieokreślony
14.	Rzędzianowice nr działki 1489/1	0,56	RIK/M-4/2012 z dnia 27.08.2012	Na czas nieokreślony
15.	Rzędzianowice nr działki 1056	0,23	RIK/M-4/2012 z dnia 27.08.2012	Na czas nieokreślony
16.	Rzędzianowice nr działki 1246	0,40	RIK/M-4/2012 z dnia 27.08.2012	Na czas nieokreślony
17.	Rzędzianowice nr działki 1354	4,10	RIK/M-5/2012 z dnia 27.08.2012	Na czas nieokreślony
18.	Rzędzianowice nr działki 905/3	0,11	RIK/M-11/2012 z dnia 27.08.2012	Na czas nieokreślony
19.	Chorzeliów nr działki 927/4	0,04	ZPM-1M/2021 z dnia 04.01.2021	04.01.2021-31.12.2023

L.p.	Dzierżawiona działka (miejscowość, nr)	Powierzchnia (ha)	Umowa (nr, data)	Okres obowiązywania
20.	Wola Mielecka nr działki 111/3	0,08	ZPM-6M/2021 z dnia 22.07.2021	22.07.2021-21.07.2024

Źródło: opracowanie własne Urzędu Gminy Mielec.

Tabela 18 Zestawienie umów dzierżawy na cele działalności gospodarczej

L.p.	Dzierżawiona działka (miejscowość, nr)	Powierzchnia (ha)	Umowa (nr, data)	Okres obowiązywania
1.	Chorzelow nr dz. 316/2	0,12	ZPM-1M/2021 z dnia 30.04.2021	2.05.2021 - 30.09.2022 roku Rozwiązanie umowy za porozumieniem stron z dniem 30.09.2022 roku
2.	Podleszany nr dz.1249/2	0,000036	RIK/M-4/2013 z dnia 19.08.2013 r.	na czas nieokreślony
3.	Chorzelow nr dz. 316/2	0,18	RIK/M-3/2013 z dnia 15.05.2013 r	na czas nieokreślony Rozwiązanie umowy za porozumieniem stron z dniem 30.09.2022 roku
4.	Rzędzianowice nr dz. 1109/3	0,005	ZPM-1/2020 z dnia 01.02.2020 r.	04.02.2020 - 31.12.2022

Źródło: opracowanie własne Urzędu Gminy Mielec.

Tabela 19 Zestawienie umów najmu lokali użytkowych

L.p.	Najemca (wynajmowany lokal)	Umowa (nr, data)	Okres obowiązywania
1.	Stowarzyszenie Rozwoju Regionalnego w Złotnikach (szkoła)	3/2012 z dnia 01.09.2012 r. aneks z dnia 26.03.2014 r.	na czas nieokreślony
2.	Sklep Spożywczo Przemysłowy Kędzior Andrzej, Trześć 137, 39-331 Chorzelow (pomieszczenia w budynku komunalnym Podleszany)	z dnia 27.12.2016 r. Aneks z dnia 01.02.2022 roku	na czas nieokreślony

L.p.	Najemca (wynajmowany lokal)	Umowa (nr, data)	Okres obowiązywania
3.	NZOZ „Piątka” L. Mazurek ul. Tańskiego 2, 39-300 Mielec (budynek komunalny Trześć - parter)	z dnia 26.01.2015 r.	do 26 .01.2025 r.
4.	Somareh Sport i Rehabilitacja s. c Soboń, Machnik, 39-321 Tuszyma 138A (pomieszczenia w budynku komunalnym Podleszany)	z dnia 31.03.2015 r. Aneks z dnia 01.02.2022 roku.	na czas nieokreślony
5.	NZOZ Margo – Med. Małgorzata Kowalik, Podleszany 414 (pomieszczenia w budynku komunalnym Podleszany)	Bezumowne korzystanie czynsz naliczany na podstawie Uchwały Rady Gminy Mielec	
6.	NZOZ Centrum Medycyny Rodzinnej Sp. z o.o. Elżbieta Król - Ździebło (pomieszczenia w budynku komunalnym Rzędzianowice)	nr 1/2020 z dnia 01.03.2020 r. aneks z dnia 2.01.2022 roku	do 31.12.2022 r.
7.	Gabinet Fizjoterapii Rafał Wiśniewski, Malinie 386, 39-331 Chorzelów (pomieszczenia w budynku Szkoły Chorzelów)	Nr 8/2019 z dnia 2.01.2022 r.	do 31.12.2022 r.
8.	Orange Polska S.A (lokal Chorzelów)	z dnia 1.01.2021 r.	na czas nieokreślony
9.	Orange Polska S.A (lokal Podleszany)	z dnia 1.01.2021 r.	na czas nieokreślony
10.	Orange Polska S.A (lokal W. Mielecka)	z dnia 1.01.2021 r.	na czas nieokreślony
11.	Orange Polska S.A / lokal Rzędzianowice/	z dnia 1.01.2021 r.	na czas nieokreślony
12.	Grupowa Praktyka Pielęgniarstwa „Promyk” s. c Podleszany (pomieszczenia w budynku komunalnym Podleszany)	bezumowne korzystanie czynsz naliczany na podstawie Uchwały Rady Gminy Mielec	

L.p.	Najemca (wynajmowany lokal)	Umowa (nr, data)	Okres obowiązywania
13.	Poczta Polska S.A z siedzibą w Warszawie (lokal w szkole w Chorzelowie)	z dnia 01.01.2021 r. Aneks z dnia 13.05.2022 roku	do 31.12.2023 r.
14.	Skrzyniarz Ewa Podleszany 238, 39-300 Mielec (pomieszczenia w piwnicach budynku komunalnego Podleszany)	bezumowne korzystanie czynsz naliczany na podstawie Uchwały Rady Gminy Mielec	

Zródło: opracowanie własne Urzędu Gminy Mielec

Tabela 20 Umowy użyczenia obiektów komunalnych

Lp.	Biorący w użyczenie /nieruchomość/	Umowa (nr, lub data)	Okres obowiązywania
1.	Gmina Mielec (działki w Trześć – droga do cmentarza)	z dnia 27.10.2015r.	10 lat (do 27.10.2025r.)
2.	Gmina Mielec (kapliczka – obiekt sakralny Chorzelów)	z dnia 01.08.2012r.	10 lat (do 01.08.2022 r.)
3.	GOPS Mielec (pomieszczenia UG Głowackiego)	z dnia 01.06.2015r.	na czas nieokreślony
4.	GZGK w Mielcu (pomieszczenia UG Głowackiego)	z dnia 01.06.2015r.	na czas nieokreślony
5.	OSP Chorzelów	RIK – 47/2012 z dnia 27.02.2012r.	na czas nieokreślony
6.	OSP Wola Mielecka	RIK - 56/2012 z dnia 12.04.2012r.	na czas nieokreślony
7.	OSP Rzędzianowice II	RIK – 57/2012 z dnia 12.04.2012r.	na czas nieokreślony
8.	OSP Książnice	RIK – 54/2012 z dnia 12.04.2012r., aneks z dnia 01.10.2019 roku, aneks z dnia 13.01.2022 roku	na czas nieokreślony
9.	LKS START Wola Mielecka	RIK - 20/2013 z dnia 28.05.2013r., aneks z dnia 23.09.2013r.	na czas nieokreślony

Lp.	Biorący w użyczenie /nieruchomość/	Umowa (nr, lub data)	Okres obowiązywania
11.	LKS Podleszany i OSP Podleszany (boisko)	z dnia 02.11.2011r. – aneks z dnia 12.02.2013 r., aneks nr 1 z dnia 22.07.2013r. i aneks nr 2 z dnia 23.09.2013 r.	na czas nieokreślony
12.	OSP Podleszany	RIK – 55/2012 z dnia 12.04.2012r.	na czas nieokreślony
13.	GZGK Mielec (działka Złotniki)	z dnia 01.09.2012r., aneks z dnia 13.01.2020 roku	na czas nieokreślony
14.	OSP Goleszów	18.01.2017 r.	na czas nieokreślony
16.	SOKiS Chorzelów (budynek komunalny W. Mielecka)	z dnia 02.12.2021r.	10 lat (do 02.12.2031r.)
17.	SPARTA Chorzelów	RIK – 63/2012 z dnia 14.06.2012r. – aneks z dnia 23.09.2013r., aneks z dnia 27.01.2017 roku, aneks z dnia 25.06.2020 roku	na czas nieokreślony
18.	LKS i OSP Chrzastów (boisko)	z dnia 02.11.2012r. – aneks z dnia 26.11.2012r.	na czas nieokreślony
19.	LKS "Złotniczanka" w Złotnikach	z dnia 16.05.2011r. – aneks z dnia 12.02.2013r., aneks nr 2 z dnia 20.01.2017 r.	na czas nieokreślony
20.	OSP Rzędzianowice I	RIK – 25/2011 z dnia 03.08.2011r., aneks z dnia 06.11.2012 roku	na czas nieokreślony
21.	OSP Wola Chorzelowska	RIK – 53/2012 z dnia 12.04.2012r., aneks z dnia 30.03.2016 roku, aneks z dnia 17.12.2018 roku	na czas nieokreślony
22.	Wiejskie Stowarzyszenie Integracyjne Goleszów	z dnia 12.02.2013 roku	na czas nieokreślony
23.	Gmina Mielec (działka w Rzędzianowicach - zatoczka autobusowa)	z dnia 02.02.2022 roku	02.02.2022 do 02.02.2023 roku

Źródło: opracowanie własne Urzędu Gminy Mielec.

Tabela 21 Umowy najmu pomieszczeń mieszkalnych

Lp.	Najemca (wynajmowany lokal)	Umowa (nr, lub data)	Okres obowiązywania
1.	Osoba prywatna (mieszkanie Trześć)	z dnia 04.01.1993r. – uchwała Rady Gminy nr XXXIX/317/2014 z dnia 03.02.2014r.	na czas nieokreślony

Źródło: opracowanie własne Urzędu Gminy Mielec.

Tabela 22 Umowy najmu lokali przy ul. Jadernych 7

Lp.	Najemca (wynajmowany lokal)	Umowa (nr, lub data)	Okres obowiązywania
1.	Przedsiębiorstwo Wielobranżowe Karabela Sp. z o.o. ul. Sokola 14, 39-400 Tarnobrzeg	nr 2/2022 z dnia 02.01.2022 r.	01.01.2022 r. do 31.12.2022 r.
2.	Projekt System Grzegorz Jungiewicz, Rzędzianowice 386C, 39-300 Mielec	nr 4/2022 z dnia 02.01.2022 r.	01.01.2022 r. do 31.12.2022 r.
3.	Komfortex Sebastian Tarczoń, ul. Szymanowskiego 24, 39-300 Mielec	nr 5/2022 z dnia 02.01.2022 r.	01.01.2022 r. do 31.12.2022 r.
4.	Marcin Rybak, Rzędzianowice 192D, 39-300 Mielec	nr 3/2022 z dnia 02.01.2022 r.	01.01.2022 r. do 31.12.2022 r.
5.	Ośrodek Szkolenia Kierowców „Auto Moto” Regina Kłoda Ośrodek, ul. Pisarka 17/19, 39-300 Mielec	nr 1/2022 z dnia 02.01.2022 r.	01.01.2022 r. do 31.12.2022 r.
6.	Centrum Szkoleń i Badań Psychologicznych Rafał Gromny, ul. Pogodna 42A, 39-300 Mielec	nr 7/2021 z dnia 12.12.2021 r.	12.12.2021 do 31.12.2022
7.	PUGiK „GEODETA” Piotr Klara, ul. Łąkowa 11a, 39-300 Mielec	nr 6/2022 z dnia 02.01.2022 r.	01.01.2022 r. do 31.12.2022 r.
8.	Artur Boryczka, Drzewieckiego 21/22, 39-300 Mielec	nr 7/2022 z dnia 02.01.2022 r.	01.01.2022 r. do 31.12.2022 r.

Źródło: opracowanie własne Urzędu Gminy Mielec.

8. Zagospodarowania przestrzenne

8.1. Decyzje o warunkach zabudowy

Łącznie w 2022 roku wydano 176 decyzji o ustaleniu warunków zabudowy i zagospodarowania terenu:

1. zabudowa mieszkaniowa jednorodzinna: 126 decyzji,
2. usługowa: 8 decyzji,
3. przemysłowo – usługowa : 1 decyzja,
4. zabudowa mieszkaniowa jednorodzinna i usługowa: 2 decyzje,
5. instalacja odnawialnego źródła energii : 6 decyzji,
6. inne (zabudowa zagrodowa, zabudowa magazynowa, zabudowa usług sportu i rekreacji): 33 decyzje,

Brak decyzji wydanych na terenach zalewowych oraz 2 wydane wypisy i wyrisy z miejscowego planu zagospodarowania przestrzennego (zastępujących decyzje o ustaleniu warunków zabudowy i zagospodarowania terenu na terenach objętych miejscowym planem zagospodarowania przestrzennego).

Tabela 23 Ilość wydanych decyzji o warunkach zabudowy oraz wypisów i wyrysów z MPZP

Sołectwo	Ilość wydanych decyzji o warunkach zabudowy	Ilość wydanych wypisów i wyrysów z miejscowego planu zagospodarowania przestrzennego
Boża Wola	1	0
Chorzelów	24	0
Chrzastów	5	0
Goleszów	3	0
Książnice	10	0
Podleszany	36	0
Rydzów	5	0
Rzędzianowice	32	0
Szydłowiec	4	0
Trześć	9	0
Wola Chorzelowska	8	2
Wola Mielecka	30	0
Złotniki	9	0
RAZEM:	176	2

Źródło: opracowanie własne Urzędu Gminy Mielec.

8.2. Decyzje o ustaleniu lokalizacji inwestycji celu publicznego

Łącznie w 2022 roku wydano 42 decyzje o ustaleniu lokalizacji inwestycji celu publicznego, w tym:

1. budowa odcinka sieci gazowej: 18 decyzji,
2. budowa odcinka sieci wodociągowej: 9 decyzji,
3. budowa odcinka sieci kanalizacyjnej: 3 decyzje,
4. budowa sieci energetycznej: 1 decyzja,
5. budowa sieci wodno-kanalizacyjnej: 8 decyzji,
6. zbiornik wody SUW: 1 decyzja,
7. stacja bazowa telefonii komórkowej: 2 decyzje.

Zaświadczenia o przeznaczeniu nieruchomości w miejscowym planie zagospodarowania terenu: łącznie wydano 185 zaświadczeń o przeznaczeniu nieruchomości (w związku z obrotem gruntami).

8.3. Pozwolenia na budowę, rozbiórkę i pozwolenia na użytkowanie

W 2022 roku Starostwo Powiatowe w Mielcu wydało 97 decyzji zatwierdzających projekty budowlane i udzielających na terenie gminy Mielec pozwoleń na budowę:

1. Ze względu na rodzaj zabudowy:
 - a. Mieszkaniowa: 66
 - b. Zagrodowa: 18
 - c. Usługowa: 6
 - d. Mieszkaniowo-usługowa: 1
 - e. Usługowo-produkcyjna: 1
 - f. Budowa sieci: 4
 - g. Inne: 1
 - h. Obiekty użyteczności publicznej: 0
2. Ze względu na miejsce inwestycji:
 - a. Boża Wola: 1
 - b. Chorzelów: 17
 - c. Chrzastów: 7
 - d. Goleiszów: 0
 - e. Książnice: 6
 - f. Podleszany: 12
 - g. Rydzów: 3
 - h. Rzędzianowice: 20
 - i. Szydłowiec: 3

- j. Trześć: 3
- k. Wola Chorzelowska: 9
- l. Wola Mielecka: 10
- m. Złotniki: 6

Zgłoszenia na budowę sieci - 40 szt.

W 2022 roku Starostwo Powiatowe w Mielcu wydało 2 decyzji zatwierdzających projekt rozbiórki i udzieliło pozwolenia na rozbiórkę na terenie Gminy Mielec.

- a. Podleszany: 1
- b. Rydzów: 1

Mieszkańcy Gminy dokonali w 2022 roku łącznie 77 zawiadomień o zakończeniu budowy, robót budowlanych do Powiatowego Inspektoratu Nadzoru Budowlanego:

- a. Boża Wola: 0
- b. Chorzelów: 19
- c. Chrzastów: 3
- d. Golezów: 1
- e. Książnice: 0
- f. Podleszany: 14
- g. Rydzów: 3
- h. Rzędzianowice: 2
- i. Szydłowiec: 1
- j. Trześć: 8
- k. Wola Chorzelowska: 3
- l. Wola Mielecka: 15
- m. Złotniki: 8

Przed oddaniem do użytkowania nieruchomości otrzymuje numer porządkowy.

W 2022r. w Gminie Mielec wydano 119 zaświadczenia o nadaniu nowego numeru porządkowego dla nieruchomości.

8.4. Podziały nieruchomości

Wójt Gminy Mielec w 2022 roku wydał 86 decyzji zatwierdzających podział nieruchomości: Boża Wola: 0, Chorzelów: 12, Chrzastów: 2, Golezów: 0, Książnice: 4, Podleszany: 13, Rydzów: 0, Rzędzianowice: 10, Szydłowiec: 3, Trześć: 6, Wola Chorzelowska: 8, Wola Mielecka: 25, Złotniki: 3.

8.5. Miejscowe plany zagospodarowania przestrzennego

Na dzień 31 grudnia 2022 roku obowiązujące plany miejscowe obejmowały obszar 124,20 ha, co stanowi 1,01 % powierzchni gminy. Na terenie gminy Mielec obowiązują ustalenia 10 miejscowych planów zagospodarowania przestrzennego oraz 2 zmiany planów. W 2022 r. podjęto Uchwałę Nr XXXIV/254/2022 Rady Gminy Mielec z dnia 28.09.2022 r. w sprawie uchwalenia miejscowego planu zagospodarowania przestrzennego "Głębinowe ujęcia wody dla miasta Mielca" w Szydłowcu w gminie Mielec - etap I. Zgodnie z zapisami planu na obszarze 3,05 ha stanowiącym własność Gminy Mielec większa część obszaru objętego projektem planu położona jest na terenach leśnych, jedynie działka nr ew. 614/2 o powierzchni 0,0086 ha stanowi użytek drogowy. Sporządzenie miejscowego planu zagospodarowania przestrzennego podyktowane jest przede wszystkim koniecznością stworzenia możliwości lokalizacji terenów umożliwiających realizację ujęcia wód podziemnych wraz z budową niezbędnej infrastruktury technicznej, dla zaopatrzenia w wodę miasta Mielca oraz okolic, które pozwolą w sposób zorganizowany, uwzględniając ład przestrzenny, określić warunki i zasady zagospodarowania.

Gmina Mielec posiada uchwalone Uchwałą nr XXXVII/182/2002 Rady Gminy Mielec z dnia 22.05.2002 r. Studium Uwarunkowań i Kierunków Zagospodarowania Przestrzennego Gminy Mielec, które w 2021 roku zmieniane było Uchwałą Nr XXVI/197/2021 Rady Gminy Mielec z dnia 24.11.2021 r. w sprawie uchwalenia VIII zmiany Studium Uwarunkowań i Kierunków Zagospodarowania Przestrzennego Gminy Mielec.

9. Gospodarka odpadami i ochrona środowiska

9.1. Gospodarowanie odpadami

Od 1 stycznia 2020 r. zgodnie z uchwałą nr XI/90/2019 Rady Gminy Mielec z dnia 18 grudnia 2019 w sprawie wyboru metody ustalenia opłaty za gospodarowanie odpadami komunalnymi oraz ustalenia stawki tej opłaty i ustalenia stawki opłaty za pojemnik lub worek o określonej pojemności została ustalona stawka opłaty oraz sposób jej naliczania. Podstawowa stawka opłaty za gospodarowanie odpadami komunalnymi dla nieruchomości zamieszkałych wynosi 25,00 zł miesięcznie za osobę. Jeżeli właściciel nieruchomości zamieszkałej (dotyczy tylko właścicieli nieruchomości zabudowanych budynkami mieszkalnymi jednorodzinnymi) posiada kompostownik i zadeklaruje kompostowanie bioodpadów, miesięczna stawka opłaty jest niższa o 4,00 zł i wynosi 21,00 zł miesięcznie za osobę.

Na dzień 31 grudnia 2022 roku sposób zagospodarowania bioodpadów z gospodarstw domowych wg deklaracji przedstawiał się następująco:

a. Mieszkańcy posiadający kompostowniki i kompostujący bioodpady (dotyczy tylko właścicieli nieruchomości zabudowanych budynkami mieszkalnymi jednorodzinnymi: 10073

b. Mieszkańcy nieposiadający kompostowników i nie kompostujący bioodpadów: 1617
Zgodnie z uchwałą nr XXXI/240/2022 Rady Gminy Mielec z dnia 6 czerwca 2022r. w sprawie zmiany uchwały własnej Nr XII/90/2019 Rady Gminy Mielec z dnia 18 grudnia 2019 w sprawie wyboru metody ustalenia opłaty za gospodarowanie odpadami komunalnymi oraz ustalenia stawki tej opłaty i ustalenia stawki opłaty za pojemnik lub worek o określonej pojemności zostały zmienione stawki, które obowiązują od 01. 07.2022 r.

W przypadku nieruchomości, na której nie zamieszkują mieszkańcy, a powstają odpady komunalne zbierane i odbiera są w sposób selektywny (firmy, instytucje, szkoły itp.), miesięczna wysokość opłaty za gospodarowanie odpadami komunalnymi stanowi iloczyn zadeklarowanej liczby pojemników lub worków oraz stawki opłaty za pojemnik lub worek o określonej pojemności tj.:

- a. pojemnik 60 litrów: 2,94 zł,
- b. pojemnik 120 litrów: 5,89 zł,
- c. pojemnik 240 litrów: 11,78 zł,
- d. pojemnik 1100 litrów: 54,00 zł,
- e. pojemnik 6000 litrów: 294,54 zł,
- f. worek o pojemności 120 litrów: 16,90 zł.

Liczba gospodarstw w poszczególnych grupach oraz podmiotów gospodarczych

w ciągu roku ulega ciągłej zmianie, ponieważ właściciele nieruchomości składają korekty do deklaracji, a podmioty gospodarcze zawieszają lub zamykają swoją działalność.

Częstotliwość odbioru odpadów komunalnych od mieszkańców z terenu gminy Mielec:

1. Odpady zmieszane (niesegregowane) - pojemnik lub worki (czarne):
 - a. z budynków jednorodzinnych: jeden raz na 4 tygodnie, a w okresie od kwietnia do października jeden raz na dwa tygodnie,
 - b. budynki wielolokalowe: jeden raz na dwa tygodnie, a w okresie od kwietnia do października jeden raz na tydzień,
 - c. z budynków/nieruchomości, na których nie zamieszkują mieszkańcy: jeden raz na cztery tygodnie, a w okresie od kwietnia do października jeden raz na dwa tygodnie
2. Odpady segregowane: papier, tworzywa sztuczne, szkło, (worki lub kontenery niebieskie, żółte, zielone)
 - a. jeden raz na cztery tygodnie (z terenu nieruchomości zamieszkałych i niezamieszkałych)
3. Odpady ulegające biodegradacji w tym odpady zielone worki (brązowe)
 - a. z budynków jednorodzinnych - jeden raz na 4 tygodnie, a w okresie od kwietnia do października jeden raz na dwa tygodnie,
 - b. budynki wielolokalowe - jeden raz na 4 tygodnie, a w okresie od kwietnia do października jeden raz na tydzień,
 - c. z budynków/nieruchomości, na których nie zamieszkują mieszkańcy, jeden raz na cztery tygodnie, a w okresie od kwietnia do października jeden raz na dwa tygodnie
4. Meble i inne odpady wielkogabarytowe zużyty sprzęt elektryczny i elektroniczny oraz zużyte opony itp.:
 - a. jeden raz w roku tzw. „WYSTAWKA” (z nieruchomości zamieszkałych)

Tabela 24 Rodzaje i ilość wytworzonych i odebranych odpadów komunalnych z terenu gminy Mielec w 2022 roku

Kod i rodzaj odpadów	Masa odebranych odpadów komunalnych [t]
15 01 01 Opakowania z papieru i tektury	31,3700
15 01 06 Zmieszane odpady opakowaniowe	403,6100
15 01 07 Opakowania ze szkła	242,1800
16 01 03 Zużyte opony	20,6600
20 01 23 Urządzenia zawierające freony	2,9500
20 01 32 Leki inne niż wymienione w 20 01 31	0,1040

Kod i rodzaj odpadów	Masa odebranych odpadów komunalnych [t]
20 01 35 Zużyte urządzenia elektryczne i elektroniczne inne niż wymienione w 20 01 21 i 20 01 23 zawierające niebezpieczne składniki ⁵⁾	2,4600
20 01 36 Zużyte urządzenia elektryczne i elektroniczne inne niż wymienione w 20 01 21, 20 01 23 i 20 01 35	4,3100
20 02 01 Odpady ulegające biodegradacji	212,1800
20 02 03 Inne odpady nieulegające biodegradacji	77,7800
20 03 01 Niesegregowane (zmieszane) odpady komunalne	1758,7000
20 03 07 Odpady wielkogabarytowe	110,7800

Źródło: opracowanie własne Urzędu Gminy Mielec.

Koszty za gospodarowanie odpadami w 2022 roku przedstawiają się następująco:

1. Odbiór i zagospodarowanie odpadów: 2 859 705,11 zł
2. PSZOK: 317 443,51 zł
3. Pozostałe koszty gospodarki odpadami: 201 987,67 zł

Wykres 2 Struktura kosztów systemu gospodarowania odpadami w gminie Mielec

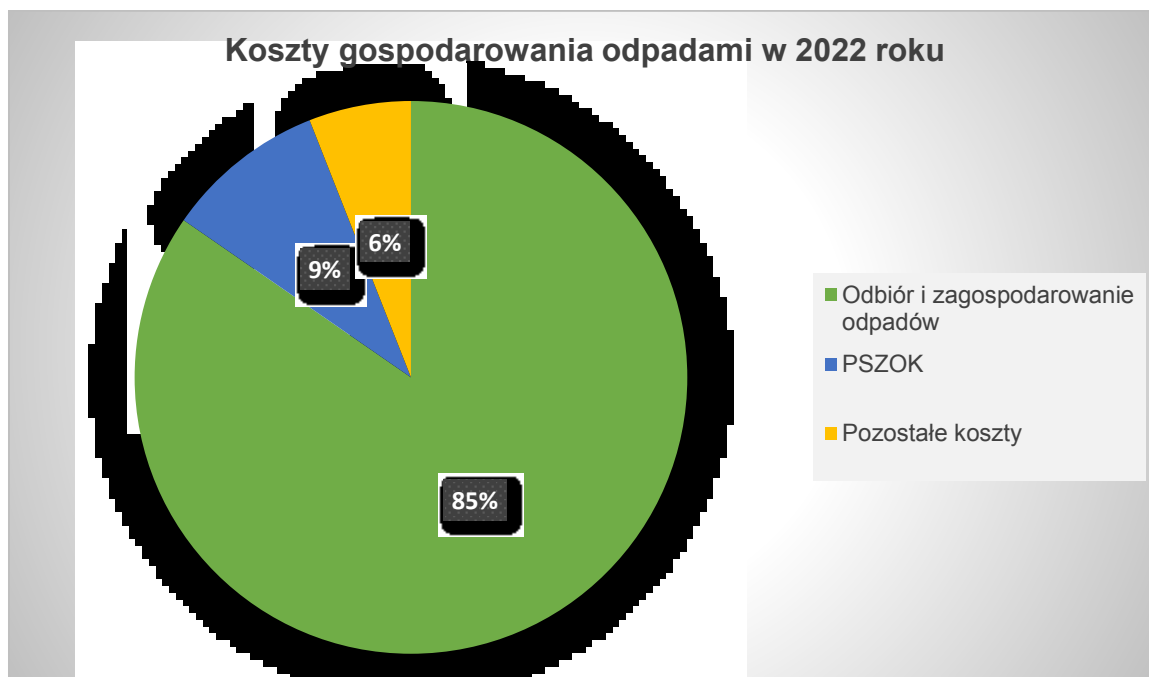

Źródło: opracowanie własne Urzędu Gminy Mielec.

9.2. Ochrona środowiska

Formy ochrony przyrody w Gminie Mielec

1. Rezerwat przyrody „Buczyna na Płaskowyżu Kolbuszowskim” powołany Zarządzeniem Ministra Leśnictwa i Przemysłu Drzewnego z 06.04.1960 r.
2. Pomnik przyrody Dąb szypułkowy powołany Decyzją Urzędu Wojewódzkiego w Rzeszowie Wydział Rolnictwa, Gospodarki Żywnościowej i Leśnictwa z dnia 18.01.1980 r. znak Nr RIS.VI-7140-6/80 o uznaniu za pomnik przyrody (m. Chorzelów dz. 309).
3. Obszar chronionego krajobrazu Mielecko - Kolbuszowsko - Głogowski Obszar Chronionego Krajobrazu powołany Rozporządzeniem Wojewody Rzeszowskiego z dnia 14.07.1992 r.
4. Obszar Natura 2000 Puszcza Sandomierska (PLB 180005) powołany Rozporządzeniem Ministra Środowiska z dnia 05-09-2007 r. (Dz. U. z 2007 r. Nr 179 poz. 1275) zastąpionym przez Rozporządzenie Ministra Środowiska z dnia 12-01-2011 r. w sprawie obszarów specjalnej ochrony ptaków (Dz. U. z 2011 r. Nr 25 poz. 133 i Nr 67 poz. 358 ze zm.).
5. Użytek ekologiczny Kompleks Leśny (w granicach Nadleśnictwa Tuszymą).
6. Specjalny obszar ochrony siedlisk (SOO) Dolna Wisłoka z Dopływami (PLH 180053) powołany Dyrektywą siedliskową (dyrektywa Rady 92/43/EWG z dnia 21 maja 1992 r.) w sprawie ochrony siedlisk przyrodniczych oraz dzikiej fauny i flory).
7. Pomnik przyrody Dąb Szypułkowy KOWAL powołany Uchwałą Rady Gminy Mielec Nr XLI/286/2018 z dnia 29 sierpnia 2018 r. w sprawie ustanowienia pomnika przyrody-Dąb szypułkowy KOWAL (m. Szydłowie dz. 479).

W 2022 roku Rada Gminy nie podejmowała uchwał w sprawie ustanawiania na terenie Gminy Mielec nowych form ochrony przyrody.

9.2.1. Wycinka drzew

Mieszkańcy Gminy w 2022 roku dokonali 119 zgłoszeń na wycinkę drzew. Każde zgłoszenie wymagało oględzin w terenie, łącznie wydano 11 decyzji zezwalających na wycinkę a 8 zgłoszeń zostało wycofanych przez wnioskodawcę, co do pozostałych wniosków organ nie wniósł sprzeciwu w ustawowym terminie i na tej podstawie mieszkańcy dokonali wycinki, tj.:

Boża Wola: 0 zgłoszeń, 0 decyzji,

Chorzelów: 17 zgłoszeń, 5 decyzji,

Chrzastów: 9 zgłoszeń, 2 decyzje,

Goleszów: 3 zgłoszenia, 0 decyzji,

Książnice: 8 zgłoszeń, 1 decyzja,

Podleszany: 11 zgłoszeń, 0 decyzji,

Rydzów: 2 zgłoszenia, 0 decyzji,
Rzędzianowice: 9 zgłoszeń, 0 decyzji,
Szydłowiec: 3 zgłoszenia, 0 decyzji,
Trześć: 4 zgłoszeń, 0 decyzji,
Wola Chorzelowska: 2 zgłoszenia, 0 decyzji,
Wola Mielecka: 20 zgłoszeń, 3 decyzje,
Złotniki: 12 zgłoszeń, 0 decyzji.

9.2.2. Dystrybucja węgla

W 2022 roku Gmina Mielec rozpoczęła dystrybucję węgla mieszkańcom gminy Mielec. Łączna ilość zamówionego przez Gminę Mielec węgla wyniosła 1928,8 ton (77 samochodów ciężarowych), z czego już w 2022 roku Gmina Mielec rozdystrybuowała mieszkańcom 627,7 ton węgla (25 samochodów). Sprzedawany węgiel dostarczany był tylko i wyłącznie z polskich kopalni „Sobieski” i „Janina”. Odbiór węgla odbywał się ze składów zlokalizowanych na terenie gminy Mielec: w Chorzelowie – skład firmy Botar i w Rzędzianowicach – skład firmy Jukar. Mieszkańcy gminy Mielec kupowali węgiel w cenie 1850,00 zł za tonę. Łącznie z preferencyjnego zakupu węgla skorzystało 915 gospodarstwa domowych, (568 gospodarstw w 2022 roku). Całkowita wartość zakupionego przez Gminę węgla wyniosła 2 893 200,00 zł, a koszt jego dystrybucji to 675.080,00 zł (w 2022 roku było to odpowiednio 941.500,00 zł za zakup i 219.695,00 zł za dystrybucję).

10. Organizacje pozarządowe

10.1. Konsultacje społeczne

W 2022 r. przeprowadzono konsultacje społeczne z organizacjami pozarządowymi i innymi podmiotami prowadzącymi działalność pożytku publicznego w ramach projektu „Programu współpracy Gminy Mielec z organizacjami pozarządowymi i innymi podmiotami prowadzącymi działalność pożytku publicznego na 2023 rok”.

Konsultacje zostały przeprowadzone w formie wyrażenia pisemnej opinii w zakresie konsultowanego projektu.

Termin konsultacji został wyznaczony od dnia 24 października 2022 r. do dnia 31 października 2022 r.

Uwagi i opinie wraz z uzasadnieniem proponowanych zmian należało składać pisemnie w terminie wyznaczonych konsultacji na dzienniku podawczym Urzędu Gminy Mielec, ul. Głowackiego 5, 39-300 Mielec w godzinach pracy urzędu, lub drogą pocztową.

W określonym terminie nie wpłynęły od uprawnionych podmiotów w formie wskazanej w zaproszeniu do konsultacji żadne uwagi i opinie do „Programu współpracy Gminy Mielec z organizacjami pozarządowymi i innymi podmiotami prowadzącymi działalność pożytku publicznego na 2023 rok”.

10.2. Współpraca z organizacjami pozarządowymi

Szczegółowa informacja w sprawie współpracy z organizacjami pozarządowymi została zamieszczona w opisie w podrozdziale 5.13.

11. Samorządowy Ośrodek Kultury i Sportu Gminy Mielec

11.1. Podstawy prawne funkcjonowania

Ustawa o samorządzie gminnym z 8 marca 1990r. w art. 7 ust. 1 pkt 9 stanowi, że zadaniami własnymi gmin są zadania z zakresu instytucji kultury, w tym bibliotek publicznych. Artykuł ten mówi także o ochronie i opiece nad zabytkami.

Dokładniej definicję kultury oraz zasady jej organizacji określa ustawa o organizowaniu i prowadzeniu działalności kulturalnej z dnia 25 października 1991 r. Przepisy w niej zawarte stanowią, iż prowadzenie działalności kulturalnej jest zadaniem własnym samorządów terytorialnych o charakterze obowiązkowym. Wspomniana ustawa nakłada na samorządy również mecenat nad działalnością kulturalną, który ma polegać na wsparciu i promocji twórczości, edukacji i oświaty kulturalnej oraz ochronie dziedzictwa narodowego. Działalność sześciu filii bibliotecznych wchodzących w skład Ośrodka Kultury określa Ustawa o bibliotekach z dnia 27 czerwca 1997 roku.

Na podstawie ww. aktów prawnych samorządy zobligowane są do tworzenia instytucji kultury. W Gminie Mielec na mocy uchwały Rady Gminy Mielec nr XIII/56/91 z dnia 4 października 1991 roku działa Samorządowy Ośrodek Kultury i Sportu Gminy Mielec z siedzibą w Chorzelowie. Podstawowym dokumentem, który określa zasady funkcjonowania jednostki jest jej statut, który zgodnie z ustawą o prowadzeniu działalności kulturalnej zatwierdzony został przez Radę Gminy.

11.2. Budżet

Budżet Samorządowego Ośrodka Kultury w 2022 roku opierał się w głównej mierze na dotacji podmiotowej pochodzącej od organizatora. W przedstawianym roku kwota ta wynosiła 1165000,00 zł. Dodatkowo Ośrodek Kultury pozyskał środki zewnętrzne w kwocie 30000,00 zł z programu „Infrastruktura Domów Kultury 2022” przygotowanego przez Ministerstwo Kultury i Dziedzictwa Narodowego, przeznaczone na wymianę zużytych, a także zakup nowych, poszerzających ofertę edukacyjną Ośrodka instrumentów muzycznych. Wsparciem były również środki w ramach otwartego konkursu ofert Programu „Podkarpackie – przestrzeń otwarta” z których dofinansowano kwotą 12000,00 zł organizację „XIV Podkarpackiego Jarmarku Ludowego - Roztańczony Chorzelów”.

Ośrodek otrzymał również dotację celową w wysokości 12000,00 zł z Ministerstwa Kultury i Dziedzictwa Narodowego w ramach „Narodowego Programu Rozwoju Czytelnictwa 2.0” Pozyskane środki wykorzystane zostały na zakup nowości czytelniczych do wszystkich Filii Bibliotecznych Ośrodka Kultury. Zakupu nowości czytelniczych dla Filii Bibliotecznych w Trześni (1285,76 zł) i Złotnikach (1245,76 zł) dokonano również z funduszy sołeckich.

W ramach prowadzonej działalności Ośrodek Kultury osiągnął w roku sprawozdawczym wpływy z działalności podstawowej i dodatkowej na poziomie 64098,00 zł. Po stronie przychodów wskazać należy również kwotę 50840,00 zł, która wynika z pozostałych przychodów operacyjnych od środków trwałych otrzymanych nieodpłatnie. Kwota ta jednak nie zasiliła budżetu Ośrodka, lecz jest wartością amortyzacji środków trwałych wchodzących w skład Ośrodka, którą należy wykazać w sprawozdaniu rocznym. Poniesione wydatki natomiast kształtowały się następująco. Koszty związane z materiałami i usługami niezbędnymi do funkcjonowania Ośrodka, dostarczone media w tym m.in. gaz, prąd, woda, ścieki, przeglądy i konserwacja budynków, koszty usług obcych, materiały do działalności bieżącej, koszty związane z ubezpieczeniami majątkowymi, opłatami RTV i ZPAV, koszty podatków i opłat skarbowych w 2022 roku wyniosły 326886,00 zł.

Koszty związane z organizacją wydarzeń kulturalnych w roku sprawozdawczym zamknęły się w kwocie 140809,00 zł. Koszty związane z wynagrodzeniami pracowników, z tytułów ubezpieczeń społecznych i funduszu pracy, z tytułu umów zlecenie, odpraw emerytalnych oraz odpisu na Zakładowy Fundusz Świadczeń Socjalnych w roku sprawozdawczym osiągnęły kwotę 871 419 zł.

11.3. Zaplecze lokalowe

Główna siedziba Ośrodka, która w części parterowej przystosowana jest do korzystania przez osoby z niepełnosprawnością znajduje się w Chorzelowie. W roku 2022 w obiekcie nie prowadzono remontowych lub budowlanych działań inwestycyjnych, natomiast wykonywane były doraźne prace konserwatorskie. W związku z awarią kotła centralnego ogrzewania przeprowadzono natomiast remont układu polegający na montażu: kotła gazowego kondensacyjnego systemu odprowadzenia spalin, śrubunków mosiężnych, muf mosiężnych, zaworu bezpieczeństwa, odpowietrzników automatycznych, złączek mosiężnych, kształtek miedzianych, rur miedzianych, czujnika 2-go obiegu, czujnika pogodowego zewnętrznego wraz z okablowaniem oraz demontaż i utylizacja istniejącego układu zasilania instalacji CO

Ponadto w ramach Ośrodka działa jego Filia znajdująca się w Woli Mieleckiej oraz Filie Biblioteczne, ulokowane w Chorzelowie, Podleszanach, Rzędzianowicach, Trześni, Woli Mieleckiej i Złotnikach. W wyżej wymienionych lokalach w roku sprawozdawczym również nie prowadzono działań inwestycyjnych, natomiast przeprowadzano doraźne prace konserwatorskie.

Łączna powierzchnia użytkowa wszystkich zajmowanych obiektów przez Ośrodek Kultury wynosi 1361 m² i jest taka sama jak w roku 2021.

11.4. Kadra Ośrodka

W Ośrodku Kultury na podstawie umowy o pracę w roku sprawozdawczym zatrudnionych było 14 pracowników. Ośmiu pracowników nie było zatrudnionych w pełnym wymiarze godzin pracy, co dało w przeliczeniu średnio 11 etatów rocznie. Ponadto w ramach prowadzonej działalności Ośrodek nawiązywał współpracę na podstawie umów zlecenie na czas określony lub w celu realizacji konkretnego działania. W roku sprawozdawczym z tego tytułu nawiązano łącznie 99 umów na zasadach cywilnoprawnych.

11.5. Cele Ośrodka

Wychowanie, edukacja i upowszechnianie kultury, rozwijanie i zaspokajanie potrzeb czytelniczych społeczeństwa oraz pobudzanie i rozwijanie sprawności fizycznej społeczeństwa to podstawowe dziedziny działania Ośrodka określone w § 3 statutu i realizowane w roku sprawozdawczym. Statut określa także podstawowy cel Ośrodka, jakim jest udostępnianie wartości kulturalnych, pozyskanie i przygotowanie grup do aktywnego uczestnictwa w życiu kulturalnym, rozwój talentów, kultywowanie tradycji ludowych oraz folklorystycznych. Poprzez realizację tych zadań spełnione zostały cele wzbogacenia osobowości człowieka, umocnienia więzi międzyludzkich oraz rozwoju kultury i wypoczynku życia codziennego.

11.6. Formy pracy

W roku sprawozdawczym Ośrodek Kultury prowadził dwadzieścia pięć stałych formy pracy. Znalazły się wśród nich:

1. Zespół Pieśni i Tańca „Chorzelowiaczy”
2. Kapela Ludowa „Chorzelowiaczy”
3. Klub Tańca Towarzyskiego – grupa młodsza
4. Klub Tańca Towarzyskiego – grupa średnia
5. Grupa Taneczno–Ruchowa „Iskierki”
6. Małe Formy Taneczne
7. Zajęcia Rytmiczne
8. Grupa Teatralno–Śpiewacza
9. Nauka gry na gitarze – grupa młodsza
10. Nauka gry na gitarze – grupa średnia
11. Nauka gry na gitarze – grupa młodzieżowa
12. Nauka gry na keyboardzie
13. Nauka gry na skrzypcach
14. Nauka gry na ukulele – grupa młodsza
15. Nauka gry na ukulele – grupa średnia

16. Dziecięca Grupa Wokalna
17. Młodzieżowa Grupa Wokalna
18. Zajęcia plastyczne – grupa młodsza
19. Zajęcia plastyczne – grupa średnia
20. Dyskusyjny Klub Książki
21. Zespół wokallyno-instrumentalny „Wesołe Nutki” – grupa młodsza
22. Zespół wokallyno-instrumentalny „Wesołe Nutki” – grupa średnia
23. Zumba dla dzieci
24. Zumba dla młodzieży i dorosłych
25. Trening funkcjonalny

Zajęcia w zależności od zainteresowania i utworzonych grup prowadzone były w Ośrodku Kultury w Chorzelowie oraz Filii w Woli Mieleckiej.

W ramach prowadzonych zajęć odbywały się również warsztaty tematyczne. W roku sprawozdawczym przeprowadzono „Warsztaty kroju i szycia dla początkujących” oraz „Warsztaty kroju i szycia dla średnio zaawansowanych”.

W okresie ferii zimowych oraz wakacji prowadzone były zajęcia kulturalne w trakcie których zapisani uczestnicy mogli skorzystać z zajęć: nauki gry na gitarze, tańca ludowego, wokallynych, zumby kids, plastycznych, nauki gry na keyboardzie, tanecznych, rękodzielniczych, nauki gry na skrzypcach, audycji muzycznych, programowania, teatralnych.

Filie biblioteczne prowadziły w ramach promocji czytelnictwa lekcje biblioteczne, akcje czytelnicze, organizowały wycieczki szkolne do bibliotek, organizowały tematyczne wystawy książek oraz nowości wydawniczych, prowadziły okolicznościowe wystawy oraz gazetki ściennie, a także zamieszczały materiały na profilach społecznościowych i swoich podstronach.

Księgozbiór Filii Bibliotecznych na koniec roku 2022 wyniósł 59 705 woluminów. W roku sprawozdawczym dokonano łącznie zakupu 1614 nowych książek. Liczba zarejestrowanych aktywnych czytelników wniosła 1 355 osoby, które wypożyczyły 45 473 książki.

W ramach prowadzonej działalności kulturalnej Ośrodek przygotował, współorganizował lub uczestniczył w 317 wydarzeniach o charakterze kulturalnym. Poniżej przedstawiono listę z podziałem na poszczególne miesiące roku sprawozdawczego.

Styczeń:

- 1) Koncert Noworoczny – SOKiS Chorzelów
- 2) Koncert Noworoczny – Filia SOKiS Wola Mielecka
- 3) Udział w 30 Finale WOŚP – Mielec
- 4) Gazetka całoroczna „Patroni 2022 roku” – BP Wola Mielecka
- 5) Maria Konopnicka, patronka 2022 roku – gazetka całoroczna – BP Podleszany

- 6) Zimowe pejzaże – gazetka ścienna – BP Podleszany
- 7) Patroni 2022 r.: Maria Konopnicka, Józef Wybicki, Józef Mackiewicz, Maria Grzegorzewska, Wanda Rutkiewicz, Ignacy Łukasiewicz oraz rok Polskiego Romantyzmu – wystawka książek i materiałów bibliotecznych – BP Trześć
- 8) 70 rocznica urodzin Marty Fox – wystawka książek – BP Trześć
- 9) 270 rocznica urodzin Franciszka Zabłockiego – wystawka książek – BP Trześć
- 10) 130 rocznica urodzin Johna Ronalda Reuela Tolkien – wystawka książek – BP Trześć
- 11) 90 rocznica urodzin Umberto Eco - wystawka książek – BP Trześć
- 12) 130 rocznica urodzin Melchiora Wańkowicza – wystawka książek – BP Trześć
- 13) Puchatkowy Dzień – Międzynarodowy Dzień Kubusia Puchatka – wystawka książek – BP Trześć
- 14) Dzień Babci i Dziadka – wystawka książek z dziadkami w tytule i treści – BP Trześć
- 15) 110 rocznica urodzin – Alfreda Szklarskiego – wystawka książek – BP Trześć
- 16) 20 rocznica śmierci Astrid Lindgren – wystawka książek – BP Trześć
- 17) 70 rocznica urodzin Anny Onichimowskiej - wystawka książek – BP Trześć
- 18) Gazetka całoroczna „Patroni 2022 roku” – BP Złotniki
- 19) Alfred Szklarski – wystawka książek z cyklu powieści o Tomku Wilmowskim (110 rocznica urodzin autora) – BP Złotniki
- 20) „Góry w zimowej szacie” – gazetka – BP Złotniki
- 21) „Kubuś i jego przyjaciele” – spotkanie dla dzieci z Przedszkola w Chorzelowie – BP Chorzelów
- 22) 15 rocznica śmierci Astrid Lindgren – wystawka książek, spotkanie dla dzieci – BP Chorzelów
- 23) 50 rocznica urodzin Michała Rusinka – głośne czytanie zbioru wierszy pt. „Wierszyki domowe” – BP Chorzelów
- 24) Wystawy i gazetki z okazji DNIA BABCI I DZIADKA – BP Rzędzianowice
- 25) Gazetka „Karnawał 2022” – BP Rzędzianowice
- 26) Wizyta przedszkolaków z Przedszkola w Rzędzianowicach z wypożyczeniem książek do domu – BP Rzędzianowice

Luty:

- 1) Widowisko „Zapustne igraszki” – Koncert ZPiT „Chorzelowiacy” – SOKiS Chorzelów
- 2) Gazetka oraz wystawka z okazji Walentynek – BP Wola Mielecka
- 3) 110. rocznica urodzin A.A. Milne – wystawka książek – BP Podleszany
- 4) Ferie zimowe z kulturą 2022 – SOKiS Chorzelów
- 5) Ferie zimowe z kulturą 2022 – Filia SOKiS w Woli Mieleckiej
- 6) XVI Wojewódzkie Biennale Rzeźby Nieprofesjonalnej – WDK Rzeszów

- 7) 55 rocznica urodzin – Meg Cabot – wystawka książek – BP Trześć
- 8) 210 rocznica urodzin – Charlesa Dickensa – wystawka książek – BP Trześć
- 9) 110 rocznica urodzin Zofii Chądzyńskiej – wystawka książek – BP Trześć
- 10) Dekoracja Biblioteki na Walentynki – cytaty okolicznościowe – BP Złotniki
- 11) Maria Kownacka – wystawka książek (40 rocznica śmierci) – BP Złotniki
- 12) Wystawka książek zakupionych do biblioteki – BP Złotniki
- 13) 180 rocznica urodzin Karola Maya – wystawka książek – BP Chorzelów
- 14) 35 rocznica śmierci Marii Kownackiej – wystawka książek – BP Chorzelów
- 15) Spotkanie dla przedszkolaków, czytanie bajeczki pt. „Kukuryku na ręczniku” – BP Chorzelów
- 16) Walentynki – dzień zakochanych, gazetka tematyczna – BP Rzędzianowice
- 17) Wizyta przedszkolaków z Przedszkola w Rzędzianowicach w bibliotece z wypożyczeniem książek do domu – BP Rzędzianowice

Marzec:

- 1) Akcja pomocy dla Ukrainy – Punkty odbioru i dystrybucji darów – SOKiS Chorzelów
- 2) Akcja pomocy dla Ukrainy – Punkty odbioru i dystrybucji darów – Filia SOKiS Wola Mielecka
- 3) Koncert o niej i dla Niej – Chorzelowska Grupa Wokalna – SOKiS Chorzelów
- 4) Otwarcie wystawy malarstwa Sylwii Skolimowskiej pt. „W drodze” – SOKiS Chorzelów
- 5) Spotkanie Dyskusyjnego Klubu Książki – omawianie książki „Dzikowska” Romana Warszawskiego – BP Wola Mielecka
- 6) Gminny Ogólnopolski Turniej Wiedzy Pożarniczej – SOKiS Chorzelów
- 7) Gazetka oraz wystawka z okazji Dnia Kobiet – BP Wola Mielecka
- 8) 15. rocznica śmierci Ryszarda Kapuścińskiego – wystawka książek – BP Podleszany
- 9) Wiosenne przysłowia – gazetka ścienna – BP Podleszany
- 10) Dzień Kobiet – gazetka ścienna – BP Podleszany
- 11) Wystawka nowości wydawniczych – BP Podleszany
- 12) 165. rocznica urodzin Gabrieli Zapolskiej – wystawka książek - BP Podleszany
- 13) Narodowy Dzień Pamięci Żołnierzy Wyklętych - wystawka książek i materiałów bibliotecznych – BP Trześć
- 14) Międzynarodowy Dzień Pisarzy – gazetka –BP Trześć
- 15) 140 rocznica urodzin Jana Grabowskiego – wystawka książek – BP Trześć
- 16) „Poczuj wiosnę i rozkočaj się w książce” – wystawka książek – BP Trześć
- 17) 110 rocznica urodzin Romana Pisarskiego – wystawka książek – BP Trześć
- 18) 50 rocznica urodzin Zofii Staneckiej – wystawka książek – BP Trześć
- 19) Odwiedziny dzieci w Bibliotece z okazji Międzynarodowego Dnia książki dla Dzieci – BP Trześć

- 20) Wystawka poezji – Międzynarodowy Dzień Poezji – BP Złotniki
- 21) J.I. Kraszewski – pisarz, publicysta, wydawca, historyk, encyklopedysta, działacz społeczny i polityczny – 135 rocznica śmierci – wystawka BP Złotniki
- 22) Wystawka literatury o tematyce wiosennej – BP Złotniki
- 23) 135 rocznica śmierci Józefa Ignacego Kraszewskiego – wystawka książek – BP Chorzelów
- 24) Światowy Dzień Poezji (21.03) – spotkanie w Przedszkolu – BP Chorzelów
- 25) 165 rocznica urodzin Gabrieli Zapolskiej – wystawka książek – BP Chorzelów
- 26) „Wiosna, wiosna...ciepła i radosna” – spotkanie dla dzieci, czytanie wierszy o wiosnie – BP Chorzelów
- 27) 50 rocznica urodzin Zofii Staneckiej – wystawka książek dla dzieci z serii „Basia” – BP Chorzelów
- 28) Wystawy książek i gazetka z okazji Międzynarodowego Dnia Kobiet – BP Rzędzianowice
- 29) Wizyta przedszkolaków z Przedszkola w Rzędzianowicach w bibliotece z wypożyczeniem książek do domu – BP Rzędzianowice
- 30) Konkurs na Dzień Kobiet przy współpracy z Szkołą Podstawową w Rzędzianowicach – BP Rzędzianowice
- 31) Gazetka „Wiosna” – BP Rzędzianowice
- 32) Gazetka oraz wystawa tematyczna na „Wielkanoc” – BP Rzędzianowice

Kwiecień:

- 1) Koncert wiosenny „Wytańczyć wiosnę” – Kapela i ZPiT „Chorzelowiaczy”, Grupa Wokalno-Teatralna – SOKiS Chorzelów
- 2) Warsztaty rękodzielnicze – SOKiS Chorzelów
- 3) Spotkanie świąteczno-integracyjne z osobami narodowości ukraińskiej przebywającymi na terenie Gminy Mielec – Filia SOKiS Wola Mielecka
- 4) Dzień Dobra – Trześć
- 5) Koncert wiosenno-patriotyczny „Kraju mój, kraju barwny” – ZPiT „Chorzelowiaczy”, Kapela Ludowa, Grupa Wokalna – SOKiS Chorzelów
- 6) Warsztaty plastyczne podczas Integracyjnego spotkania Wielkanocnego – Filia SOKiS w Woli Mieleckiej
- 7) Otwarcie pokonkursowej wystawy prac plastycznych uczniów przedszkoli i szkół podstawowych Gminy Mielec pt. „Wielkanoc – tradycje i współczesność” – SOKiS Chorzelów
- 8) Otwarcie wystawy malarstwa Ryszarda Serafina pt. „Poczet władców Polski inspirowany rysunkami Jana Matejki” – SOKiS Chorzelów
- 9) Wystawka nowości wydawnicze – BP Wola Mielecka

- 10) Spotkanie Dyskusyjnego Klubu Książki – omawianie książki „Kotka i generał” – BP Wola Mielecka
- 11) Konkurs plastyczny: „Przygody Fenka” – BP Wola Mielecka
- 12) Międzynarodowy Dzień Książki dla Dzieci – wystawa książek dla dzieci - BP Podleszany
- 13) 90 rocznica urodzin Joanny Chmielewskiej – wystawka książek – BP Trześć
- 14) Międzynarodowy Dzień Książki dla Dzieci – wystawka serii wydawniczych dla dzieci – BP Trześć
- 15) 70 rocznica śmierci Ferencza Molnara – wystawka książek – BP Trześć
- 16) Odwiedziny najmłodszych w Bibliotece z okazji Międzynarodowego Dnia Książki dla Dzieci – BP Trześć
- 17) 125 rocznica urodzin Erica Knighta – wystawka książek – BP Trześć
- 18) 80 rocznica urodzin Danuty Wawiłow – wystawka książek – BP Trześć
- 19) Wielkanoc – wystawka książek o tematyce wielkanocnej – BP Trześć
- 20) 105 rocznica urodzin Miry Jaworzczakowej – wystawka książek – BP Trześć
- 21) 40 rocznica śmierci Haliny Rudnickiej – wystawka książek – BP Trześć
- 22) Dzień Ziemi – wystawka książek i materiałów bibliotecznych – BP Trześć
- 23) Światowy Dzień Książki i Praw Autorskich – gazetka – BP Trześć
- 24) 80 rocznica śmierci Lucy Maud Montgomery – wystawka książek – BP Trześć
- 25) 60 rocznica urodzin Rachel Caine – wystawka książek – BP Trześć
- 26) Międzynarodowy Dzień książki dla Dzieci – wystawka najstarszych bajek dla dzieci znajdujących się w bibliotece – BP Podleszany
- 27) Czytanie bajek dla dzieci przedszkolnych – trzy spotkania – BP Złotniki
- 28) Wystawka i gazetka Święty Jan Paweł II – BP Złotniki
- 29) „Urodziny Calineczki” – spotkanie dla dzieci z okazji Międzynarodowego Dnia Książki dla Dzieci, wystawka książeczek dla dzieci, quiz ze znajomości postaci w baśniach Andersena – BP Chorzelów
- 30) Światowy Dzień Zdrowia – wystawka książek – BP Chorzelów
- 31) 80 rocznica urodzin Danuty Wawiłow- spotkanie dla przedszkolaków, głośne czytanie wierszy, wystawka książek – BP Chorzelów
- 32) „Przygody rudowłosej Ani” – wystawka książek z okazji 80 rocznicy śmierci Lucy Maud Montgomery – BP Chorzelów
- 33) Wystawka oraz gazetka tematyczna na 23 kwietnia – Światowy Dzień Książki i Praw Autorskich – BP Rzędzianowice
- 34) Wizyta przedszkolaków z Przedszkola w Rzędzianowicach w bibliotece z wypożyczaniem książek do domu – BP Rzędzianowice
- 35) Wystawa „Książek Niewidzialnych” na Prima Aprilis – BP Rzędzianowice

- 36) Wielki Konkurs Wiedzy o Harrym Potterze przy współpracy z Szkołą Podstawową w Rzędzianowicach – BP Rzędzianowice
- 37) Konkurs Magiczne Nasionko na Dzień Ziemi przy współpracy z Szkołą Podstawową w Rzędzianowicach – BP Rzędzianowice

Maj:

- 1) Festiwal Piosenki Dziecięcej „Estrada Skrzatów” – SOKiS „Chorzaków”
- 2) Gminny Konkurs Piosenki Młodzieżowej „Śpiewać każdy może” – SOKiS Chorzaków
- 3) Gazetka z okazji 231 rocznicy uchwalenia Konstytucji 3 Maja – BP Wola Mielecka
- 4) Cykl spotkań z trzema grupami przedszkolaków z ZS w Woli Mieleckiej w ramach XIX Ogólnopolskiego Tygodnia Bibliotek odbywającego się pod hasłem „Biblioteka – świat w jednym miejscu” – BP Wola Mielecka
- 5) Spotkanie Dyskusyjnego Klubu Książki – omawianie książki „W Ziemi Świętej” Jarosława Kreta – BP Wola Mielecka
- 6) 231 rocznica Uchwalenia Konstytucji 3 Maja – gazetka ścienna i wystawka tematycznych książek – BP Podleszany
- 7) XIX Ogólnopolski Tydzień Bibliotek – BP Podleszany
- 8) Spotkanie czytelnicze z grupą przedszkolaków ZS w Podleszanych – BP Podleszany
- 9) XII Szkolny Konkurs Pięknego Czytania w Szkole Podstawowej w Rydzowie
- 10) Święto Konstytucji 3 Maja – gazetka i wystawka książek oraz materiałów bibliotecznych – BP Trześć
- 11) Udział w konkursie „Na Ludowo Zespołowo” – Mielec
- 12) Dzień Bibliotekarza i Bibliotek – gazetka – BP Trześć
- 13) XIX Ogólnopolski Tydzień Bibliotek” p.h. „ Biblioteka – świat w jednym miejscu” – wystawka książek zw. treścią z biblioteką – BP Trześć
- 14) XIX Ogólnopolski Tydzień Bibliotek” p.h. „ Biblioteka – świat w jednym miejscu” – Z. Stanecka „Basia i biblioteka” – spotkanie czytelnicze z dziećmi – BP Trześć
- 15) XIX Ogólnopolski Tydzień Bibliotek” p.h. „ Biblioteka – świat w jednym miejscu” – Wystawka książek dla dorosłych i dzieci – podróżnicze, reportaże z podróży, przewodniki – BP Trześć
- 16) XIX Ogólnopolski Tydzień Bibliotek” p.h. „ Biblioteka – świat w jednym miejscu” – W świecie Biblioteki – A. Głowińska „Kicia Kocia w bibliotece” – spotkanie czytelnicze z dziećmi – BP Trześć
- 17) XIX Ogólnopolski Tydzień Bibliotek” p.h. „ Biblioteka – świat w jednym miejscu” – Wystawka nowości książkowych – BP Trześć
- 18) 180 rocznica urodzin Marii Konopnickiej – wystawka książek – BP Trześć
- 19) Dzień Matki – gazetka i wystawka książek – BP Trześć
- 20) Wystawka i gazetka Konstytucja 3 Maja – BP Złotniki

- 21) Spotkanie z Członkami KGW Ludzie z pasją. Odbyła się dyskusja nt. przeczytanych książek oraz propozycje zakupu nowości książkowych – BP Złotniki
- 22) Wystawka nowych książek zakupionych do biblioteki – BP Złotniki
- 23) 231 rocznica uchwalenia Konstytucji 3 Maja – wystawka książek – BP Chorzelów
- 24) 45 rocznica urodzin Grzegorza Kasdepke- wystawka książek – BP Chorzelów
- 25) „Co to znaczy...101 zabawnych historyjek, które pozwolą zrozumieć znaczenie niektórych powiedzeń” – spotkanie czytelnicze dla dzieci –na podstawie książek Grzegorza Kasdepke – BP Chorzelów
- 26) Dzień Bibliotekarza i Bibliotek – BP Chorzelów
- 27) XIX Ogólnopolski Tydzień Bibliotek ph. „ Biblioteka- świat w jednym miejscu” – majowe spotkania i wycieczki do biblioteki – BP Chorzelów
- 28) „Magia czytania” – spotkania dla dzieci w ramach Tygodnia Bibliotek – BP Chorzelów
- 29) Pogadanki oraz czytanie bajek i opowiadań – BP Rzędzianowice
- 30) Gazetka tematyczna oraz wystawka na Święto Flagi Narodowej oraz Konstytucji 3 Maja – BP Rzędzianowice
- 31) Wystawa Książniczki Disneya i ich kraje pochodzenia – BP Rzędzianowice
- 32) Wystawa „Świat w jednym miejscu” – Tydzień Bibliotek – BP Rzędzianowice
- 33) Gazetka tematyczna – „Nasza Kochana Mama” – BP Rzędzianowice
- 34) Wizyta przedszkolaków z Przedszkola w Rzędzianowicach w bibliotece z wypożyczaniem książek do domu – BP Rzędzianowice
- 35) Konkurs „Poezja w Ilustracji” przy współpracy z Szkołą Podstawową w Rzędzianowicach – BP Rzędzianowice
- 36) Gazetka „Zostań motylem książkowym” – BP Rzędzianowice

Czerwiec:

- 1) Podkarpacki Jarmark Ludowy „Roztańczony Chorzelów”
- 2) Gala Wyjątkowy uczeń – SOKiS Chorzelów
- 3) Popisy grup artystycznych na zakończenie roku kulturalnego – Grupa Wokalno-teatralna, ZPiT „Chorzelowiaczy”, Kapela ZPiT, Zespół „Iskierki”, Małe Formy Taneczne, Dziecięca i Młodzieżowa Grupa Wokalna, Zespół „Largo”, Taniec towarzyski, Zespół wokalno-instrumentalny „Wesołe nutki”, uczniowie nauki gry na gitarze, uczniowie nauki gry na keyboardzie
- 4) X Wojewódzki Przegląd Piosenki Dziecięcej i Młodzieżowej w Głogowie Małopolskim
- 5) Festyn Parafialny – Wola Mielecka
- 6) Rozstrzygnięcie Konkursu plastycznego pt. „Las i jego mieszkańcy” dla dzieci przedszkolnych – BP Wola Mielecka
- 7) Przedstawienie z okazji zakończenia Przedszkola – SOKiS Chorzelów
- 8) 110 rocznica śmierci Bolesława Prusa – wystawka książek – BP Podleszany

- 9) XXI Ogólnopolski Tydzień Czytania Dzieciom: spotkanie czytelnicze z grupą przedszkolaków i klasą III ZS w Podleszanach
- 10) XXI Ogólnopolski Tydzień Czytania Dzieciom p.h. „Polscy autorzy dla klimatu” – T. Samojlik „Żubr Pompik” – wystawka książek – BP Trześć
- 11) Zacztyany Dzień Dziecka – wystawka książek – BP Trześć
- 12) XXI Ogólnopolski Tydzień Czytania Dzieciom p.h. „Polscy autorzy dla klimatu” – Z. Stanecka – Basia i śmieci, M. Gruca „Segreguję śmieci – Przygody Fenka” – spotkanie czytelnicze z dziećmi – BP Trześć
- 13) Ogólnopolski Tydzień Czytania Dzieciom p.h. „Polscy autorzy dla klimatu” E. Nowak – „Reginka szuka domu – Pozwól im przetrwać” – spotkanie czytelnicze z dziećmi – BP Trześć
- 14) XXI Ogólnopolski Tydzień Czytania Dzieciom p.h. „Polscy autorzy dla klimatu” M. Strzałkowaka – „Rady nie od parady II” – spotkanie czytelnicze z dziećmi – BP Trześć
- 15) 60 rocznica urodzin Cathy Cassidy – wystawka książek – BP Trześć
- 16) Zagadkowo w Bibliotece – wystawka książek – BP Trześć
- 17) Dzień Ojca – gazetka i wystawka książek – BP Trześć
- 18) 100 rocznica urodzin Jerzego Broszkiewicza – wystawka książek – BP Trześć
- 19) Ogólnopolski Tydzień Czytania Dzieciom – głośne czytanie bajek – BP Złotniki
- 20) Przewodniki – wystawka - warto zwiedzić okolice – BP Złotniki
- 21) Gazetka wakacyjna – BP Złotniki
- 22) Dzień Dziecka – spotkanie dla najmłodszych czytelników – BP Chorzelów
- 23) XXI Ogólnopolski Tydzień Czytania Dzieciom p.h. „Polscy autorzy dla klimatu” – cykl spotkań dla przedszkolaków, wystawki książeczek dla dzieci – BP Chorzelów
- 24) „Wielka, większa i największa”- wystawka książek Jerzego Broszkiewicza z okazji 100 rocznicy urodzin – BP Chorzelów
- 25) Międzynarodowy Dzień Zapobiegania Narkomanii – wystawka książek – BP Chorzelów
- 26) Gazetka oraz wystawa z okazji Dnia Dziecka – BP Rzędzianowice
- 27) Wakacji czas! – gazetka – BP Rzędzianowice
- 28) Pogadanki oraz czytanie bajek i opowiadań – BP Rzędzianowice
- 29) Wizyta przedszkolaków z Przedszkola w Rzędzianowicach w bibliotece z wypożyczeniem książek do domu

Lipiec:

- 1) Festyn wakacyjny „Tatusiowie na start” – Złotniki
- 2) Festyn wakacyjny „SOKiS gra” – Wola Chorzelowska
- 3) Wakacje z Kulturą – SOKiS Chorzelów

- 4) Wakacje z Kulturą – Filia SOKiS w Woli Mieleckiej
- 5) Szkolenia i warsztaty w ramach „Uniwersytetu Samorządności” – SOKiS Chorzelów
- 6) Otwarcie wystawy rzeźby Stanisława Szęszoła pt. „55 lat pracy twórczej” – SOKiS Chorzelów
- 7) Wystawka pt. „Gorące książki na wakacje” – BP Wola Mielecka
- 8) Wakacyjne wędrówki – gazetka ścienna – BP Podleszany
- 9) 210 rocznica urodzin Józefa Ignacego Kraszewskiego – wystawka książek – BP Podleszany
- 10) Wystawka książek zw. tematycznie z Dniem Psa – BP Trześć
- 11) Lato w książkowych tytułach – wystawka książek – BP Trześć
- 12) 90 rocznica śmierci Kennetha Grahama – wystawka książek – BP Trześć
- 13) 30 rocznica śmierci Seweryny Szmaglewskiej – wystawka książek – BP Trześć
- 14) 10 rocznica śmierci Ewy Ostrowskiej – wystawka książek – BP Trześć
- 15) 210 rocznica urodzin Józefa Ignacego Kraszewskiego – wystawka książek – BP Trześć
- 16) Wystawka książek o tematyce zajęć ruchowych – BP Złotniki
- 17) Propozycje zajęć plastycznych dla dzieci na podstawie literatury dostępnej w bibliotece – BP Złotniki
- 18) 145 rocznica urodzin Marii Buyno- Arctowej – wystawka książek – BP Chorzelów
- 19) 220 rocznica urodzin Alexandra Dumasa – wystawka książek – BP Chorzelów

Sierpień:

- 1) Dożynki Gminy Mielec – Rydzów
- 2) Zmiana dowództwa 2nd Brigade Combat Team "STRIKE" - Chorzelów
- 3) Gazetka z okazji 78 Rocznicy wybuchu Powstania Warszawskiego – BP Wola Mielecka
- 4) 5 rocznica śmierci Wandy Chotomskiej – wystawka książek – BP Podleszany
- 5) 80 rocznica śmierci Janusza Korczaka – gazetka ścienna – BP Podleszany
- 6) 78 rocznica Powstania Warszawskiego – gazetka i wystawka książek oraz materiałów bibliotecznych – BP Trześć
- 7) 5 rocznica śmierci Wandy Chotomskiej – wystawka książek – BP Trześć
- 8) Dzień Miłośników Książek – wystawka książek – BP Trześć
- 9) 80 rocznica śmierci Janusza Korczaka – wystawka książek – BP Trześć
- 10) 60 rocznica urodzin Suzanne Collins – wystawka książek – BP Trześć
- 11) 115 rocznica urodzin Artura Oppmana - wystawka książek – BP Trześć
- 12) Święto Wojska Polskiego „Cud nad Wisłą” – gazetka i wystawka książek, materiałów bibliotecznych – BP Trześć
- 13) 45 rocznica urodzin Johna Greena – wystawka książek – BP Trześć

- 14) 55 rocznica śmierci Mariana Walentynowicza – wystawka książek – BP Trześć
- 15) 30 rocznica śmierci Mary Norton – wystawka książek – BP Trześć
- 16) Bolesław Prus – pisarz, prozaik, nowelista i publicysta (175 rocznica śmierci) – wystawka – BP Złotniki
- 17) Narodowy Dzień Pamięci Powstania Warszawskiego – wystawka książek – BP Chorzelów
- 18) 80 rocznica śmierci Janusza Korczaka – wystawka książek, gazetka – BP Chorzelów

Wrzesień:

- 1) Nabór do grup artystycznych
- 2) Narodowe czytanie „Ballad i romansów” Adama Mickiewicza – SOKiS Chorzelów
- 3) Festyn Parafialny – Chorzelów
- 4) Konkurs apel Ludowych „Wykopki 202” – Głogów Małopolski
- 5) Oddanie do użytku Sali Sportowej przy ZS w Książnicach
- 6) Festyn Rodzinny w Książnicach
- 7) Otwarcie wystawy malarstwa i rzeźby Piotra Pszenicznego pt. „Światło i cień – moje impresje” – SOKiS Chorzelów
- 8) Narodowe Czytanie „Ballad i romansów” Adama Mickiewicza – BP Podleszany
- 9) 140 rocznica urodzin Janiny Porazińskiej – wystawka książek – BP Podleszany
- 10) Wystawka nowości wydawniczych – BP Podleszany
- 11) 11 edycja Narodowego Czytania „Ballad i romansów” A. Mickiewicza – gazetka, wystawka książek oraz udział z czytelnikami w spotkaniu literackim – BP Trześć
- 12) Wystawka nowości książkowych – BP Trześć
- 13) Wizyta przedszkolaczy – książka „Wizyta w bibliotece” – spotkanie czytelnicze z dziećmi – BP Trześć
- 14) Dzieci z zerówki w Krainie czytania – książka „Kraina Nieczytania” – spotkanie czytelnicze z dziećmi – BP Trześć
- 15) Przedszkolaczki na medal – książka „Tupcio Chrupcio – przedszkolak na medal” – spotkanie czytelnicze z dziećmi – BP Trześć
- 16) 140 rocznica urodzin Janiny Porazińskiej – gazetka i wystawka książek – BP Trześć
- 17) Dzień Głośnego Czytania – gazetka – BP Trześć
- 18) Wystawka materiałów bibliotecznych II Wojna Światowa – BP Złotniki
- 19) Zawiązanie Kółka Czytelniczego – BP Złotniki
- 20) Wystawka nowych książek zakupionych do biblioteki – BP Złotniki
- 21) 11 edycja Narodowego Czytania- „Ballady i romanse” Adama Mickiewicza – ogólnopolska akcja pod patronatem Pary Prezydenckiej – BP Chorzelów
- 22) 35 rocznica śmierci Ewy Szelburg-Zarembiny – „Przez różową szybkę” – czytanie bajek, wystawka książek – BP Chorzelów

- 23) 75 rocznica śmierci Hugh'a Jonesa Loftinga – „Doktor Dolittle i jego zwierzęta” – czytanie fragmentów książki, krzyżówka tematyczna ze znajomości postaci – BP Chorzelów
- 24) Ogólnopolski Dzień Głośnego Czytania – czytanie bajeczek dla najmłodszych czytelników biblioteki – BP Chorzelów
- 25) Witaj Szkoło! – gazetka – BP Rzędzianowice
- 26) Współpraca ze Szkołą Podstawową w Rzędzianowicach w ramach Narodowego Programu Rozwoju Czytelnictwa 2.0 – BP Rzędzianowice
- 27) Pogadanki oraz czytanie bajek i opowiadań – BP Rzędzianowice
- 28) Wizyta przedszkolaków z Przedszkola w Rzędzianowicach w bibliotece z wypożyczeniem książek do domu – BP Rzędzianowice
- 29) Konkurs na Dzień Chłopaka przy współpracy z Szkołą Podstawową w Rzędzianowicach – BP Rzędzianowice

Październik:

- 1) Koncert pt. „Świat nie jest taki zły...” poświęcony Agnieszce Osieckiej – Chorzelowska Grupa Wokalna, Kapela i Zespół Pieśni i Tańca „Chorzelowiacy” – SOKiS Chorzelów
- 2) XXV Mistrzostwa Mieleckiego Stowarzyszenia Hodowców Kanarków i Ptaków Egzotycznych – SOKiS Chorzelów
- 3) Otwarcie wystawy malarstwa i rysunku pt. „Oko w oko” – przegląd twórczości pracowni plastycznej art.GOYA – SOKiS Chorzelów
- 4) Spotkanie DKK – omawianie książki „Była sobie rzeka” Diane Setterfield – BP Wola Mielecka
- 5) Wystawka nowości wydawniczych – BP Wola Mielecka
- 6) Światowy Dzień Zwierząt – książeczki o zwierzętach – wystawka książek – BP Trześć
- 7) Literacka Nagroda Nobla 2022 – Annie Ernaux – gazetka – BP Trześć
- 8) Urodzinowe Czytanie Kubusia Puchatka – książka „Urodziny Puchatka” – wystawka książek i spotkanie czytelnicze z dziećmi – BP Trześć
- 9) Spotkanie w bibliotece – książka „Przygody Koziołka Matołka” – wystawka książek i spotkanie czytelnicze z dziećmi – BP Trześć
- 10) Wycieczka kl. III – zapoznanie z księgozbiorem – BP Złotniki
- 11) Wykonanie zakładki do książek przez członków Koła Czytelniczego – BP Złotniki
- 12) Spotkanie z Członkiniami Koła Gospodyń Wiejskich „Ludzie w Pasją” w Złotnikach – propozycje zakupu nowości wydawniczych oraz dyskusje na temat przeczytanych książek – ZP Złotniki
- 13) Kubuś Puchatek w literaturze – wystawka – ZP Złotniki

- 14) Wystawka nowości wydawniczych – ZP Złotniki
- 15) Światowy Dzień Zwierząt – wystawka bajek o zwierzętach – BP Chorzelów
- 16) „Kubuś Puchatek, czyli urodziny Książkowego Misia – spotkania z przedszkolakami – BP Chorzelów
- 17) „Jesień w literaturze dla dzieci” – wystawka książeczek, czytanie wierszyków o jesieni – BP Chorzelów
- 18) 35 rocznica śmierci Igora Newerly – wystawka książek – BP Chorzelów
- 19) Pogadanki oraz czytanie bajek i opowiadań – BP Rzędzianowice
- 20) Wizyta przedszkolaków z Przedszkola w Rzędzianowicach w bibliotece z wypożyczaniem książek do domu – BP Rzędzianowice

Listopad:

- 1) Gminne Uroczystości Święta Niepodległości 11 Listopada – Chorzelów
- 2) Wieczornica patriotyczna dla Niepodległej – Książnice
- 3) „Biało-Czerwony Turniej Piłkarski Oldboyów Gminy Mielec” – Chorzelów
- 4) Warsztaty krawieckie – SOKiS Chorzelów
- 5) Warsztaty krawieckie – SOKiS Wola Mielecka
- 6) Obchody „Dnia Seniora – Wola Mielecka 2022” – Filia SOKiS Wola Mielecka
- 7) Dzień Seniora ZPiT „Chorzelowiacy” – Książnice
- 8) Gazetka z okazji Narodowego Święta Niepodległości – BP Wola Mielecka
- 9) Wystawka nowości wydawnicze – BP Wola Mielecka
- 10) Spotkanie DKK – omawianie książki „Białe róże z Petersburga” Joanny Jax – BP Wola Mielecka
- 11) Pierwszaki w bibliotece – spotkanie z uczniami klasy pierwszej ZS w Podleszanach
- 12) Międzynarodowy Dzień Postaci z bajek – prezentacja bajek i baśni dla dzieci – BP Podleszany
- 13) Wystawka nowości wydawniczych – BP Podleszany
- 14) 11 Listopada – Święto Niepodległości – gazetka ścienna – BP Podleszany
- 15) Spotkanie przed Międzynarodowym Dniem Postaci z Bajek – plansze z postaciami i zagadki – wystawka książek dla dzieci – spotkanie czytelnicze – BP Trześć
- 16) Bajkowo w bibliotece – plansze z postaciami i zagadki – wystawka książek – spotkanie czytelnicze – BP Trześć
- 17) Międzynarodowy Dzień Postaci z Bajek – plansze z postaciami i zagadki – wystawka książek – spotkanie czytelnicze – BP Trześć
- 18) Narodowe Święto Niepodległości 11 listopada – gazetka oraz wystawka książek i materiałów bibliotecznych – BP Trześć
- 19) 120 rocznica urodzin Jana Marcina Szancera – wystawka książek – BP Trześć
- 20) Dzień Czarnego Kota – książki z czarnym kotem - wystawka książek – BP Trześć

- 21) Światowy Dzień Pluszowego Misia – wystawka książeczek z bohaterem misiem – BP Trześń
- 22) Gazetka i wystawka Narodowe Święto Niepodległości – BP Złotniki
- 23) Międzynarodowy Dzień Postaci z Bajek – wystawka bajek – BP Złotniki
- 24) Wystawka nowych książek zakupionych do biblioteki – BP Złotniki
- 25) Narodowe Święto Niepodległości – wystawka książek – BP Chorzelów
- 26) Międzynarodowy Dzień Postaci z Bajek na cześć urodzin Walta Disneya, jednego z najpopularniejszych autorów bajek animowanych dla dzieci – wystawka książek – BP Chorzelów
- 27) „Nasze ukochane misie” – spotkanie dla dzieci z okazji Światowego Dnia Pluszowego Misia – BP Chorzelów

Grudzień:

- 1) Spotkanie opłatkowe grup działających w SOKiS Chorzelów: Grupa Wokalno-Teatralna, ZPiT „Chorzelowiaczy”, Kapela ZPiT – SOKiS Chorzelowa.
- 2) Warsztaty Rękodzielnicze „Dziadek do orzechów” – Filia SOKiS Wola Mielecka
- 3) Spotkanie ze Świętym Mikołajem – SOKiS Chorzelów
- 4) Spotkanie ze Świętym Mikołajem – Filia SOKiS Wola Mielecka
- 5) Warsztaty „Najcenniejsze relacje – czyli sposób na szczęśliwe życie w rodzinie”
- 6) Otwarcie pokonkursowej wystawy prac plastycznych uczniów przedszkoli i szkół podstawowych Gminy Mielec pt. „Gore gwiazda Jezusowi” – SOKiS Chorzelów
- 7) Wystawka świątecznych bajek dla dzieci – BP Wola Mielecka
- 8) Halowy Turniej o Puchar Wójta Gminy Mielec w piłce nożnej – Chorzelów
- 9) Odwiedziny dzieci z kl. I ZS w Woli Mieleckiej – BP Wola Mielecka
- 10) Spotkanie DKK – omawianie książek: „Otwórz się na miłość” Natalii Sońskiej oraz „Gdybym Cię nie spotkała” Agaty Przybyłek – BP Wola Mielecka
- 11) Święty Mikołaj – gazetka ścienna i wystawka książek – BP Podleszany
- 12) Boże Narodzenie – ekspozycja książek o tematyce świątecznej – BP Podleszany
- 13) Mikołajowo w bibliotece – gazetka i wystawka książeczek ze św. Mikołajem – BP Trześń
- 14) Mikołajowe spotkanie biblioteczne – książki „Pracowity dzień św. Mikołaja”, „Niezwykła noc”, „Świąteczne zamieszanie” – spotkanie czytelnicze – BP Trześń
- 15) Zanim nadejdą Święta – książka „Franklin i prezent świąteczny” – spotkanie czytelnicze – BP Trześń
- 16) Świąteczna bajeczka dla przedszkolaczka – „Franklin przygotowuje święta” – spotkanie czytelnicze – BP Trześń
- 17) Biblioteka w świątecznym wydaniu – wystawka książek tematycznie związanych z klimatem świątecznym – BP Trześń

- 18) Wykonywanie fotografii ciekawych okładek książek – Koło Czytelnicze – BP Złotniki
- 19) Wystawka książek o tematyce zimowej – BP Złotniki
- 20) Wystawka książek o tematyce Świat Bożego Narodzenia – BP Złotniki
- 21) Gazetka zimowa – BP Złotniki
- 22) 115 rocznica urodzin Aliny Centkiewiczowej – wystawka książek – BP Chorzelów
- 23) „Dzień dobry święty Mikołaju – spotkanie dla dzieci, czytanie bajeczek o św. Mikołaju – BP Chorzelów
- 24) 165 rocznica śmierci Stanisława Jachowicza – czytanie wierszowanych bajeczek i powiastek autora, wystawka książek – BP Chorzelów
- 25) 15 rocznica śmierci Janusza Domagalika – wystawka książek – BP Chorzelów
- 26) Wizyta przedszkolaków z Przedszkola w Rzędzianowicach w bibliotece z wypożyczeniem książek do domu – BP Rzędzianowice
- 27) Wystawka książek nawiązujących do Bożego Narodzenia – BP Rzędzianowice

12. Gminny Zakład Gospodarki Komunalnej

12.1. Bieżąca obsługa infrastruktury wodociągowej i kanalizacyjnej

12.1.1. Stan techniczny sieci wodociągowych i ujęć wody

Sieci wodociągowe na terenie gminy Mielec zaczęto budować w latach 80-tych (Złotniki) i budowano systematycznie w latach 90-tych poprzedniego stulecia. Materiałem konstrukcyjnym sieci są w większości rury PVC (polichlorek winylu) o średnicach od 225 mm do 90 mm i PE (polietylen) – odcinki sieci rozdzielczych 63 mm - oraz przyłącza wodociągowe o średnicach 32 mm i 40 mm. Wyposażenie sieci stanowi armatura żeliwna (zasuwy, trójniki, hydranty przeciwpożarowe i inne). Stan techniczny sieci wodociągowych jest dobry. Rury wewnątrz nie wykazują osadu. Osad ze związków wapnia, żelaza i manganu występuje jedynie na ww. armaturze sieciowej. Jedynie sieć wodociągowa Chorzelów-Chrzastów jest jeszcze okresowo zanieczyszczana osadami powstałymi w okresie 20-tu lat eksploatacji automatycznej kontenerowej stacji uzdatniania wody w Chrzastowie, zmodernizowanej w 2016 r. Corocznie odnotowuje się na sieciach wodociągowych około 20-30 awarii, dotyczących głównie uszkodzeń zasuw wodociągowych, opasek przyłączeniowych przyłączy domowych, hydrantów lub rur i połączeń kielichowych rur PVC. Stan techniczny przyłączy wodociągowych w miejscowości Złotniki, które wykonano w latach 80-tych ubiegłego wieku, z rur stalowych, pozostawia wiele do życzenia. Obecnie większość z nich wymaga wymiany. Corocznie wymienia się tam kilka przyłączy z powodu pęknięć lub niedrożności.

Sieć wodociągowa Chorzelów-Chrzastów zasilana ze stacji SUW w Chrzastowie, dostarczająca w wodę odbiorców w miejscowościach: Chorzelów, Chrzastów, Złotniki (część), Malinie (część - gmina Tuszów Narodowy) i Mielec, ma dwa awaryjne połączenia: jedno z siecią miejską w Mielcu i jedno z siecią w Złotnikach. Sieć wodociągowa w Złotnikach jest obecnie w połowie zasilana z sieci miejskiej Mielec, a w połowie z ujęcia w Chrzastowie. Wymaga tego specyfika tego wodociągu, zasilanego pierwotnie z ujęcia wód podziemnych dawnego przedsiębiorstwa ogrodniczego PGO. Sieć wodociągowa zasilana z ujęcia w Rzędzianowicach, obejmująca miejscowości: Rzędzianowice, Wola Mielecka, Podleszany, Książnice, Boża Wola i Golezów zasila także w wodę miejscowość Piątkowiec-Zwiernik (gmina Wadowice Górne). Sieć ta posiada połączenie z siecią gminy Czermin, nie zabezpiecza ono jednak zasilania awaryjnego dla gminy Mielec z powodu małej wydajności wodociągu w Czerminie. W celu zabezpieczenia sieci Rzędzianowice należałoby wybudować awaryjne połączenie z siecią miasta Mielec.

Miejscowość Rydzów posiada sieć wodociągową zasilaną z wodociągu gminy Wadowice Górne. Miejscowości Trześć, Wola Chorzelowska i Szydłowiec zasilane są z ujęcia wody w Szydłowcu, obsługiwanego przez firmę Euro-Eko Media, mającą siedzibę na terenie SSE EUROPARK Mielec. Obydwa ww. wodociągi są w dobrym stanie technicznym.

Gminne ujęcia wody podziemnej znajdują się na terenie miejscowości Rzędzianowice i Chrzastów. Pobór wody odbywa się studniami wierconymi z pokładów wodonośnych z głębokości ok. 17m. Obecnie eksploatuje się 4 studnie na ujęciu Rzędzianowice i 3 na ujęciu w Chrzastowie. Stan techniczny studni jest dobry. Wydajność istniejących studni zabezpiecza aktualnie potrzeby mieszkańców.

W roku 2021 zakończono modernizację stacji SUW w Rzędzianowicach. Jej wydajność zabezpiecza w pełni potrzeby mieszkańców gminy. Woda w gminnych wodociągach podlega stałej kontroli służb PPIS w Mielcu i kontroli wewnętrznej GZGK w Mielcu. Badania parametrów fizykochemicznych wody wodociągowej wykonują akredytowane laboratoria. Coroczna ocena jakości wody przeznaczonej do spożycia przez ludzi w sieciach gminnych na terenie powiatu mieleckiego, dokonywana przez PPIS w Mielcu, udostępniana jest odbiorcom w siedzibie GZGK w Mielcu oraz na stronie internetowej gminy.

12.1.2. Stan techniczny sieci kanalizacyjnych i pompowni ścieków

Sieci kanalizacyjne na terenie gminy Mielec zaczęto budować w końcu lat 90-tych (Złotniki) poprzedniego stulecia i kontynuuje się ich budowę do dzisiaj. W gminie funkcjonują różne typy kanalizacji: grawitacyjno-pompowe (Złotniki, Rzędzianowice, Wola Mielecka i Podleszany, Książnice), wysokociśnieniowe (Chorzelów i Chrzastów) oraz kanalizacja podciśnieniowa (Trześć). Materiałem konstrukcyjnym sieci są rury PVC (polichlorek winylu) o średnicach od 200 mm do 400 mm oraz rury PE o średnicach 160, 90, 75 i 40 mm. Wyposażenie sieci stanowi głównie armatura żeliwna (zasuwy) i pompownie ścieków z pompami wirowymi i wporowymi (sieć wysokociśnieniowa) a także studnie zaworowe podciśnieniowe. Stan techniczny sieci kanalizacyjnych jest w większości dobry. Rury wewnątrz nie wykazują osadu. Stałe wykonuje się modernizacje sieci kanalizacyjnej w Chorzelowie, polegające na wymianie oprzyrządowania w pompowniach ścieków z powodu znacznego zużycia tych urządzeń.

Sieć podciśnieniowa w miejscowości Trześć wymaga modernizacji związanej z wymianą części rurociągów podciśnienia, które z powodu bardzo niekorzystnych warunków terenowych (wysoki poziom wód gruntowych) uległy deformacji. Powoduje to częste zatrzymania pracy kolektorów ssących i przyczynia się do ponadnormatywnego zużycia energii elektrycznej w pompowni podciśnieniowej oraz wymaga dodatkowej pracy

konserwatorów. Corocznie odnotowuje się kilkanaście poważniejszych awarii, dotyczących głównie uszkodzeń pomp i osprzętu elektrycznego pompowni.

Poważnym problemem jest wciąż nieprawidłowe użytkowanie kanalizacji przez mieszkańców, związane z powszechną obecnością w niej zanieczyszczeń, których pompy nie są w stanie przetłoczyć. Usuwanie zanieczyszczeń z pompowni ścieków i remonty pomp, stanowią główne zajęcie konserwatorów zatrudnionych w GZGK w Mielcu.

W 2022 roku zezwolenia na prowadzenie działalności w zakresie opróżniania zbiorników bezodpływowych i transportu nieczystości ciekłych w Gminie Mielec posiadało dziewięć firm. Mieszkańcy zainteresowani opróżnieniem zbiorników lub przydomowych oczyszczalni mogli korzystać z usług następujących przedsiębiorców:

1. Firma Usługowo – Handlowa Dominik Maziarz Piątkowiec 7B, 39-308 Wadowice Górne
2. WC SERWIS Sp. z o.o. Spółka Komandytowa ul. Szybowa 2, 41-808 Zabrze
3. EKO Ścieki Głaz Zbigniew Jaślany 263, 39-332 Tuszów Narodowy
4. TOI TOI Polska Sp. z o.o. ul. Płochocińska 29, 03-044 Warszawa
5. mToilet Sp. z o.o. ul. Odlewnicza 5, 03-231 Warszawa
6. TLC Rental Sp. z o.o. ul. Rodzinna 38A, 05-806 Sokołów
7. SIMAR Mirosław Siembab, Jamy 88, 39-308 Wadowice Górne
8. WCTRON Sp. z o.o., ul. Wyb. J. Słowackiego 9, 50-406 Wrocław
9. Wyrób i Sprzedaż Artkułów Mięsnych, Usługi Transportowe Halina Kozik Podleszany 338, 39-300 Mielec

Firmy te znajdują się w ewidencji przedsiębiorców posiadających zezwolenie na wykonywanie działalności w zakresie opróżniania zbiorników bezodpływowych i transportu nieczystości ciekłych na terenie gminy Mielec.

12.2. Wodociągi i kanalizacja w liczbach

1. Sieci wodociągowe znajdują się na terenie wszystkich 13-tu sołectw gminy i obejmują:
 - a. 185,0 km sieci magistralnej i rozdzielczej (bez przyłączy),
 - b. 4018 szt. przyłączy domowych,
 - c. 2 stacje uzdatniania wody - SUW Rzędzianowice i SUW Chorzelów-Chrzastów,
 - d. 1 hydrofornię dla przysiółka miejscowości Książnice - Wólki Książnickiej.
2. Sieci kanalizacji sanitarnej znajdują się na terenie 11-miu sołectw: Złotniki, Chorzelów, Chrzastów, Rzędzianowice, Wola Mielecka, Podleszany, Książnice, Goleszów oraz Trześć, Wola Chorzelowska i Boża Wola i obejmują:
 - a. 205,6 km sieci grawitacyjnych, ciśnieniowych, wysokociśnieniowych i podciśnieniowych,

- b. 3003 szt. przyłączy kanalizacyjnych,
 - c. 330 pompowni ścieków.
3. Produkcja i zużycie wody:
- a. Dobowa zdolność produkcyjna gminnych ujęć wody wynosiła: 3956 m³/d,
 - b. Ilość wody pobranej na ujęciach wody wyniosła: 471900 m³,
 - c. Zakup hurtowy wody wyniósł: 129600 m³,
 - d. Ilość wody dostarczonej odbiorcom wyniosła: 501.300 m³,
 - e. Ilość odbiorców wody (kontrahentów): 4158,
 - f. Cena netto 1 m³ wody dla wszystkich odbiorców wynosiła: 2,91 zł/m³ plus 8% podatek VAT,
 - g. Opłata abonamentowa wynosiła: 2,02 zł/odbiorcę/miesiąc plus 8% podatek VAT.
4. Odprowadzanie ścieków:
- a. Roczna ilość ścieków odprowadzonych gminnymi sieciami do oczyszczalni ścieków, w Mielcu i w SSE Mielec wyniosła razem: 306000 m³,
 - b. Ilość dostawców ścieków (kontrahentów): 3065,
 - c. Cena netto 1 m³ ścieków dla wszystkich odbiorców usług wyniosła: 6,64 zł/m³ plus 8% podatek VAT,
 - d. Opłata abonamentowa wynosiła: 1,42 zł/odbiorcę/miesiąc plus 8% podatek VAT,
 - e. Liczba mieszkańców gminy korzystających z sieci wodociągowych i kanalizacyjnych: 8858 przy całkowitej liczbie mieszkańców gminy: 13 358 osób.

13. Gminny Ośrodek Pomocy Społecznej

13.1. Pomoc społeczna

Pomoc społeczna jest instytucją polityki społecznej państwa, mającą na celu wspieranie osób i rodzin w przezwyciężaniu trudnych sytuacji życiowych, z którymi nie są w stanie sobie poradzić, wykorzystując własne możliwości i uprawnienia.

Pomoc społeczna wspiera osoby i rodziny w wysiłkach zmierzających do zaspokojenia niezbędnych potrzeb i umożliwia im życie w godnych warunkach. Pozwala także zapobiegać trudnym sytuacjom życiowym, wspierając osoby i rodziny przy usamodzielnieniu się oraz integracji ze środowiskiem.

Pomoc społeczna wspiera osoby i rodziny w formie finansowej, rzeczowej oraz w formie usług. System świadczeń pomocy społecznej wspiera finansowo osoby i rodziny o niskich dochodach oraz pozbawione dochodu.

W 2022 r. najczęstszymi powodami korzystania z pomocy społecznej w gminie Mielec były długotrwała lub ciężka choroba (166 osób w rodzinach objętych pomocą społeczną), niepełnosprawność (143 osób), ubóstwo (65 osoby) oraz bezrobocie (76 osób).

Powody przyznania pomocy przez GOPS Mielec to:

1. Ubóstwo: 39 rodzin.
2. Sieroctwo: 0.
3. Bezdomność: 5 rodzin.
4. Potrzeba ochrony macierzyństwa: 15 rodzin:
 - w tym wielodzietność: 14 rodzin.
5. Bezrobocie: 28 rodzin.
6. Niepełnosprawność: 70 rodzin.
7. Długotrwała lub ciężka choroba: 79 rodzin.
8. Bezradność w sprawach opiekuńczo-wychowawczych i prowadzenia gospodarstwa domowego: 7 rodzin, w tym:
 - Rodziny niepełne: 4 rodziny,
 - Rodziny wielodzietne: 2 rodziny.
9. Przemoc w rodzinie: 0.
10. Potrzeba ochrony ofiar handlu ludźmi: 0.
11. Alkoholizm: 6 rodzin.
12. Narkomania: 0
13. Trudności w przystosowaniu do życia po zwolnieniu z zakładu karnego: 1.
14. Trudności w integracji osób, które otrzymały status uchodźcy, ochronę uzupełniającą lub zezwolenie na pobyt czasowy: 0.
15. Zdarzenie losowe: 2 rodzin.

16. Sytuacja kryzysowa: 1.

17. Klęska żywiołowa lub ekologiczna: 0.

13.2. Świadczenia finansowe i niefinansowe

Działając na podstawie ustawy z dnia 12 marca 2004 r. o pomocy społecznej (tj. Dz. U. z 2021 r., poz. 2268 z późn. zm.) Gminny Ośrodek Pomocy Społecznej w Mielcu oferuje wiele rodzajów form wsparcia dla osób i rodzin potrzebujących stałej lub jednorazowej pomocy. Pomoc społeczna ma na celu umożliwienie przezwyciężenia trudnych sytuacji życiowych, których objęci wsparciem nie są w stanie pokonać, wykorzystując własne uprawnienia, zasoby i możliwości.

Do zadań pomocy społecznej należy przede wszystkim praca socjalna, przyznawanie i wypłacanie zasiłków i świadczeń, doradztwo oraz realizacja innych zadań wynikających z rozeznaczonych potrzeb społecznych.

Tabela 25 Rodzaje świadczeń finansowych i niefinansowych przyznanych

Świadczenie	Liczba osób, którym przyznano decyzją świadczenia	Liczba świadczeń	Kwota świadczeń w zł	Liczba rodzin	Liczba osób w rodzinach
Zasiłki stałe	29	264	169.324,00	29	29
Zasiłki okresowe	23	74	20.961,00	23	47
Inne zasiłki celowe i w naturze ogółem	77	X	142.870,00	77	182
w tym: zasiłki specjalne celowe	24	29	20.473,00	24	44
Specjalistyczne usługi opiekuńcze w miejscu zamieszkania dla osób z zaburzeniami psychicznymi	10	2 278	91.120,00	9	41
Zasiłki celowe na pokrycie wydatków związanych z klęską żywiołową lub ekologiczną	0	0	0	0	0
Schronienie	3	20	24.075,00	3	3
Posiłek	29	1 766	10.409,00	13	60

Świadczenie	Liczba osób, którym przyznano decyzją świadczenia	Liczba świadczeń	Kwota świadczeń w zł	Liczba rodzin	Liczba osób w rodzinach
w tym: dla dzieci	29	1 766	10.409,00	13	60
Usługi opiekuńcze	7	4394	123.032,00	7	8
Odpłatność gminy za pobyt w domu pomocy społecznej	16	178	552.118,00	16	16

Źródło: opracowanie własne Gminnego Ośrodka Pomocy Społecznej w Mielcu.

Liczba wniosków, wywiadów, kontraktów socjalnych oraz decyzji w 2022 roku:

1. Liczba wniosków: 178.
2. Liczba przeprowadzonych wywiadów rodzinnych przez pracowników socjalnych: 122.
3. Liczba zawartych kontraktów socjalnych: 1.
4. Liczba decyzji: 288.

13.3. Wsparcie dla rodzin z dziećmi

13.3.1. Świadczenia rodzinne

Zadania z zakresu świadczeń rodzinnych i zasiłków dla opiekunów realizowane są w oparciu o przepisy ustaw:

1. z dnia 28 listopada 2003 r. o świadczeniach rodzinnych (tj. Dz. U. z 2023 r., poz. 390),
2. z dnia 04 kwietnia 2014 r. o ustaleniu i wypłacie zasiłków dla opiekunów (t.j. Dz. U. z 2017 r. poz. 2092 ze zm.).

Świadczenia rodzinne wypłacane są na wniosek składany w organie właściwym ze względu na miejsce zamieszkania wnioskodawcy.

Świadczeniami rodzinnymi są:

1. zasiłek rodzinny z dodatkami,
2. jednorazowa zapomoga z tytułu urodzenia dziecka,
3. zasiłek pielęgnacyjny,
4. specjalny zasiłek opiekuńczy,
5. świadczenie pielęgnacyjne,
6. świadczenie rodzicielskie.

Organami realizującymi te zadania są: wójt, burmistrz lub prezydent miasta właściwy ze względu na miejsce zamieszkania wnioskodawcy oraz wojewoda w zakresie koordynacji systemów zabezpieczenia społecznego (od 01.01.2018 roku).

Kwota wypłaconych świadczeń rodzinnych: 5.201.800,75 zł.

Liczba rodzin korzystających ze świadczeń rodzinnych: 574.

Odzyskano 12.584,92 zł nienależnie pobranych świadczeń rodzinnych i funduszu alimentacyjnego, z tego 8490,78 zł zostało zwrócone do budżetu państwa, kwota 4.094,14 zł pomniejszyła wydatki.

Liczba wniosków: 935

Liczba decyzji: 709, w tym 95 decyzji odmownych.

Do Samorządowego Kolegium Odwoławczego złożono 25 odwołań.

Sporządzono 138 pism w ramach współpracy z innymi organami i instytucjami.

Liczba sporządzonych wniosków o dane osobowe, informacji i innych pism wydanych w ramach postępowań administracyjnych: 214.

Liczba wniosków przekazanych w celu ustalenia koordynacji: 3.

Liczba zapytań o koordynację: 2.

Rodzaje świadczeń wypłaconych przez GOPS w Mielcu w 2022 roku:

- a. Zasiłki rodzinne: 4764 zasiłków na kwotę 537.461,99 zł.
- b. Dodatki do zasiłków rodzinnych: 2702 dodatków na kwotę 310.415,62 zł, w tym z tytułu:
 1. urodzenia dziecka: 19 świadczeń na kwotę 15.741,59 zł,
 2. opieki nad dzieckiem w okresie korzystania z urlopu wychowawczego: 186 świadczeń na kwotę 71.157,14 zł,
 3. samotnego wychowywania dziecka: 111 świadczeń na kwotę 21.238,53 zł,
 4. kształcenia i rehabilitacji dziecka niepełnosprawnego do 5 roku życia: 117 świadczeń na kwotę 10.086,59 zł,
 5. kształcenia i rehabilitacji dziecka niepełnosprawnego powyżej 5 roku życia: 401 świadczenia na kwotę 41.126,74 zł,
 6. rozpoczęcia roku szkolnego: 289 świadczeń na kwotę 27.202,21 zł,
 7. na pokrycie wydatków związanych z zamieszkiwaniem w miejscowości, w której znajduje się szkoła (internat): 14 świadczeń na kwotę 1.582,00 zł,
 8. na pokrycie wydatków związanych z dojazdem do miejscowości, w której znajduje się szkoła: 758 świadczeń na kwotę 49.272,96 zł,
 9. wychowywania w rodzinie wielodzietnej: 807 świadczeń na kwotę 73.007,86 zł,
- c. Jednorazowa zapomoga z tytułu urodzenia dziecka: 58 zapomóg na kwotę 58.000,00 zł.
- d. Świadczenie rodzicielskie: 191 świadczeń na kwotę 177.532,40 zł.
- e. Zasiłki pielęgnacyjne: 4599 zasiłków na kwotę 992.648,16 zł.
- f. Świadczenie pielęgnacyjne: 1414 świadczeń na kwotę 2.963.485,00 zł.

- g. Specjalny zasiłek opiekuńczy: 50 zasiłków na kwotę 31.000,00 zł.
- h. Świadczenie "Za życiem": 3 świadczenia na kwotę 12.000,00 zł.
- i. Składki na ubezpieczenie zdrowotne: 373 składki na kwotę 64.698,30 zł.
- j. Składki na ubezpieczenie społeczne: 1056 składek na kwotę 520.201,62 zł.

Gminny Ośrodek Pomocy Społecznej w Mielcu w 2022 r. podjął realizację zadania w zakresie świadczeń rodzinnych dla obywateli Ukrainy, którzy przybyli do Polski w związku z toczącymi się działaniami wojennymi i których pobyt został uznany za legalny na mocy ustawy z dnia 12 marca 2022 r. o pomocy obywatelom Ukrainy w związku z konfliktem zbrojnym na terytorium tego państwa.

Tabela 26 Rodzaje świadczeń finansowych i niefinansowych przyznanych

Lp.	Rodzaj świadczenia	Liczba świadczeń	Kwota wypłaconych świadczeń w złotych
1	Zasiłki rodzinne	56	6.364,00
2	Dodatki do zasiłków rodzinnych z tytułu:	17	1.650,00
3	- rozpoczęcia roku szkolnego	7	700,00
4	- wychowywania w rodzinie wielodzietnej	10	950,00
5	Zasiłki pielęgnacyjne	4	863,36

Źródło: opracowanie własne Gminnego Ośrodka Pomocy Społecznej w Mielcu.

13.3.2. Fundusz alimentacyjny

Gminny Ośrodek Pomocy Społecznej w Mielcu od dnia 1 października 2008 r. na podstawie ustawy z dnia 7 września 2007 r. o pomocy osobom uprawnionym do alimentów prowadzi postępowanie w sprawach o przyznanie świadczeń z funduszu alimentacyjnego oraz postępowanie wobec dłużników alimentacyjnych.

Świadczenie z funduszu alimentacyjnego ma na celu dostarczenie środków utrzymania osobom, które nie są w stanie samodzielnie zaspokoić swoich potrzeb, w szczególności dzieciom oraz wspieranie osób znajdujących się w trudnej sytuacji materialnej z powodu niemożności wyegzekwowania alimentów od osób zobowiązanych do alimentacji.

Warunkiem przyznania świadczeń z funduszu alimentacyjnego jest zaświadczenie organu prowadzącego postępowanie egzekucyjne stwierdzające bezskuteczność egzekucji świadczeń alimentacyjnych w okresie 2 miesięcy poprzedzających złożenie wniosku.

Bezskuteczność egzekucji oznacza egzekucję, w wyniku której w okresie ostatnich dwóch miesięcy nie wyegzekwowano pełnej należności z tytułu zaległych i bieżących zobowiązań alimentacyjnych, albo postępowanie upadłościowe, w toku którego w okresie ostatnich dwóch miesięcy nie otrzymano pełnej należności z tytułu zaległych i bieżących

zobowiązań alimentacyjnych. Za bezskuteczną egzekucję uważa się również niemożność wszczęcia lub prowadzenia egzekucji alimentów przeciwko dłużnikowi alimentacyjnemu przebywającemu poza granicami Rzeczypospolitej Polskiej, w szczególności z powodu:

- braku podstawy prawnej do podjęcia czynności zmierzających do wykonania tytułu wykonawczego w miejscu zamieszkania dłużnika,
- braku możliwości wskazania przez osobę uprawnioną miejsca zamieszkania dłużnika alimentacyjnego za granicą.

Świadczenia z funduszu alimentacyjnego przysługują osobie uprawnionej do ukończenia przez nią 18 roku życia albo gdy się uczy w szkole lub szkole wyższej do ukończenia przez nią 25 roku życia, albo w przypadku posiadania orzeczenia o znacznym stopniu niepełnosprawności – bezterminowo.

Przez osobę uprawnioną rozumiemy: osobę uprawnioną do alimentów od rodzica na podstawie tytułu wykonawczego pochodzącego lub zatwierdzonego przez sąd, jeżeli egzekucja okazała się bezskuteczna.

Świadczenie z funduszu alimentacyjnego przysługuje, jeżeli dochód rodziny w przeliczeniu na osobę w rodzinie nie przekracza kwoty 900,00 zł.

W przypadku przekroczenia kryterium dochodowego stosuje się system „złotówka za złotówkę”, co skutkuje wypłacaniem świadczeń w pomniejszonej wysokości (podobnie jak przy ustalaniu prawa do zasiłku rodzinnego). Świadczenia przysługują w wysokości bieżąco zasądzonych alimentów, jednakże nie wyższej niż 500,00 zł. Świadczenia z funduszu alimentacyjnego przyznawane są na okres od 01 października do 30 września roku następnego.

W 2022 roku wypłacono świadczenia z funduszu alimentacyjnego na kwotę 119.257,58 zł (284 świadczenia).

1. Liczba rodzin korzystających ze świadczeń FA: 16
2. Liczba osób uprawnionych/dzieci korzystających ze świadczeń FA: 25.
3. Liczba decyzji w sprawach funduszu alimentacyjnego: 26.
4. Liczba decyzji odmownych: 2.
5. Do Samorządowego Kolegium Odwoławczego złożono odwołań: 0

13.3.3. Postępowanie wobec dłużników alimentacyjnych

GOPS w Mielcu działający z upoważnienia organu właściwego dłużnika – Wójta Gminy Mielec w 2022 roku prowadził postępowania wobec dłużników alimentacyjnych zamieszkujących na terenie gminy, zgodnie z ustawą z dnia 7 września 2007 r. o pomocy osobom uprawnionym do alimentów:

1. Przekazano dłużnikom 17 informacji o przyznaniu świadczeń z funduszu alimentacyjnego.
2. Przekazano do komorników 24 informacje o podjętych działaniach wobec dłużników.

3. Skierowano do komorników sądowych 17 wniosków o przystąpienie do egzekucji.
4. Wystosowano 8 wezwań dla dłużników do przeprowadzenia wywiadu alimentacyjnego.
5. Przeprowadzono 3 wywiady alimentacyjne
6. Odebrano 3 oświadczenia majątkowe.
7. Przekazano do komornika 3 informacje uzyskanych w toku przeprowadzonego wywiadu i oświadczenia.
8. Przekazano do organu właściwego wierzyciela 3 informacje po przeprowadzonym wywiadzie alimentacyjnym.
9. Skierowano do komornika 2 pisma o podanie informacji niezbędnych do wydania wobec dłużnika decyzji o uznaniu za uchylającego się od zobowiązań alimentacyjnych.
10. Przekazano do 2 dłużników zawiadomienie o wszczęciu postępowania do wydania decyzji o uznaniu za osobę uchylającą się od zobowiązań alimentacyjnych.
11. Wydano 2 decyzje o uznaniu dłużnika za uchylającego się od zobowiązań alimentacyjnych.
12. Wydano 1 decyzję o umorzeniu postępowania o uznaniu dłużnika za uchylającego się od zobowiązań alimentacyjnych.
13. Wystosowano do komornika sądowego 3 wnioski o zawieszenie postępowania egzekucyjnego
14. Skierowano do Starosty 1 wniosek o zwrot zatrzymanego prawa jazdy dłużnikowi.
15. Skierowano do innych gmin - OWD 11 wniosków o podjęcie działań wobec dłużników.
16. Skierowano do PUP 1 wniosek o aktywizację zawodową dłużnika.
17. Wystosowano 41 pism – w ramach współpracy z innymi instytucjami, podmiotami (Policja, Starostwo, Sąd, OPS-y, CEPiK, SKO, inne).
18. Przekazano według właściwości 3 błędnie przekazane pismo dotyczące dłużnika.

Na terenie gminy zamieszkuje 49 dłużników alimentacyjnych.

Wprowadzono 888 aktualizacji w BIG dotyczących zobowiązań dłużników.

Zaliczka alimentacyjna była wypłacana do 30.09.2008 r. Na skutek zmian przepisów zaliczka alimentacyjna została zastąpiona świadczeniem z funduszu alimentacyjnego.

Kwota zaległości oraz odzyskanych należności z tytułu wypłacania zaliczki alimentacyjnej na podstawie przepisów ustawy z 22 kwietnia 2005 r. o postępowaniu wobec dłużników alimentacyjnych oraz o zaliczce alimentacyjnej (ZA):

- kwota zaległości na koniec 2022 roku: 396.778,51 zł
- kwota odzyskanych należności w 2022 roku: 600,00 zł

Kwota zaległości oraz odzyskanych należności z tytułu wypłacania świadczeń z funduszu alimentacyjnego na podstawie przepisów ustawy z dnia 7 września 2007 r. o pomocy osobom uprawnionym do alimentów (FA):

1. kwota zaległości na koniec 2022 roku: 2.414.372,38 zł,

2. kwota odzyskanych należności w 2022 roku: 35.212,11 zł,
3. kwota odzyskanych odsetek: 37.470,88 zł,
4. kwota zaległych/pozostałych odsetek: 1.252.890,51 zł.

13.3.4. Świadczenia wychowawcze 500+

Od 1 kwietnia 2016 r. Gminny Ośrodek Pomocy Społecznej realizuje ustawę z dnia 11 lutego 2016 r. o pomocy państwa w wychowywaniu dzieci tzw. „Rodzina 500+”.

Od 1 lipca 2019 r. świadczenie wychowawcze w wysokości 500,00 zł miesięcznie na każde dziecko w rodzinie, bez kryterium dochodowego przysługuje: matce, ojcu, opiekunowi faktycznemu dziecka lub opiekunowi prawnemu dziecka do dnia ukończenia przez dziecko 18 roku życia. Od 01.06.2022 r. zadanie zostało przekazane do realizacji przez Zakład Ubezpieczeń Społecznych.

Prawo do świadczenia wychowawczego ustala się począwszy od miesiąca, w którym wpłynął wniosek z prawidłowo wypełnionymi dokumentami, do końca okresu świadczeniowego, nie wcześniej niż od dnia odpowiednio urodzenia się dziecka, objęcia dziecka opieką lub przysposobienia dziecka.

Wydatki na wypłatę świadczeń wychowawczych w 2022 r.: 6.018.707,65 zł w tym na świadczenia w ramach koordynacji: 108.230,00 zł.

Wydatki na koszty obsługi świadczeń wychowawczych: 19.827,42 zł.

Liczba wypłaconych świadczeń : 12107, w tym liczba świadczeń wypłaconych w ramach koordynacji: 270.

Liczba rodzin korzystających ze świadczenia wychowawczego (największa): 1448.

Liczba złożonych wniosków: 3.

Liczba wniosków przekazanych wg właściwości (błędnie złożonych): 0

Liczba wniosków przekazanych do koordynacji: 0

Liczba zapytań o koordynację: 8.

Liczba informacji przyznających: 6.

Liczba wydanych decyzji: 7 (uchylenie prawa do świadczeń/koordynacja: 7).

Kwota nienależnie pobranych świadczeń: 17.618,57 zł.

Kwota nienależnie pobranych świadczeń odzyskanych: 18.988,54 zł, z tego:

1. kwota zwrotu na pomniejszenie wydatków: 0,00 zł,
2. zwrot na BP: 18.988,54 zł.

Kwota nienależnie pobranych świadczeń potrąconych z bieżących wypłat: 0,00 zł.

13.3.5. Karta Dużej Rodziny

Celem programu Karta Dużej Rodziny jest podjęcie działań na rzecz rodzin wielodzietnych, zarówno przez właściwych ministrów, jak i przez inne podmioty, w tym

niepubliczne, które mogą zapewnić rodzinom wielodzietnym szczególne uprawnienia w ramach prowadzonej działalności. Należy podkreślić, że program ma zasięg ogólnokrajowy, zatem adresowany jest do członków rodzin wielodzietnych bez względu na ich miejsce zamieszkania.

Do korzystania z programu są uprawnieni członkowie rodziny wielodzietnej, bez względu na jej dochód:

- 1) rodzic (rodzice) - przez którego rozumie się także rodzica (rodziców) zastępczych lub osobę (osoby) prowadzącą rodzinny dom dziecka;
- 2) małżonek rodzica;
- 3) dziecko - przez które rozumie się także dziecko, nad którym rodzic sprawuje rodzinną pieczę zastępczą oraz osobę, o której mowa w art. 37 ust. 2 ustawy z dnia 9 czerwca 2011 roku o wspieraniu rodziny i systemie pieczy zastępczej;
- 4) od 1 stycznia 2019 roku Kartę Dużej Rodziny mogą uzyskać również rodzice, którzy kiedykolwiek mieli na utrzymaniu co najmniej troje dzieci.

Przez rodzinę wielodzietną rozumie się rodzinę, w której rodzic (rodzice) lub małżonek rodzica mają na utrzymaniu co najmniej troje dzieci:

- a. w wieku do ukończenia 18 roku życia;
- b. w wieku do ukończenia 25 roku życia - w przypadku, gdy dziecko uczy się w szkole lub w szkole wyższej;
- c. bez ograniczeń wiekowych - w przypadku dzieci legitymujących się orzeczeniem o umiarkowanym stopniu albo znacznym stopniu niepełnosprawności;
- d. przez rodzinę wielodzietną rozumie się także rodzinę, w której rodzic (rodzice) lub małżonek rodzica mieli na utrzymaniu co najmniej troje dzieci.

Liczba wniosków o przyznanie Karty Dużej Rodziny: 171

Liczba przyznanych kart w formie tradycyjnej: 413

Liczba przyznanych kart w formie elektronicznej: 407

13.4. Praca socjalna

Praca socjalna świadczona jest na rzecz poprawy funkcjonowania osób i rodzin w ich środowisku społecznym.

Prowadzona jest:

1. z osobami i rodzinami w celu rozwinięcia lub wzmocnienia ich aktywności i samodzielności życiowej,
2. ze społecznością lokalną w celu zapewnienia współpracy i koordynacji działań instytucji i organizacji istotnych dla zaspokajania potrzeb członków społeczności.

Praca socjalna może być prowadzona w oparciu o kontrakt socjalny lub projekt socjalny.

W pracy socjalnej wykorzystuje się właściwe tej działalności metody i techniki, stosowane z poszanowaniem godności osoby i jej prawa do samostanowienia.

Tabela 27 Formy działań w ramach pracy socjalnej

Lp.	Formy pracy socjalnej	Liczba rodzin
1.	Wsparcie emocjonalne	86
2.	Monitorowanie sytuacji w rodzinie	90
3.	Motywowanie do poszukiwania zatrudnienia	17
4.	Motywowanie do podjęcia działań mających na celu poprawę sytuacji rodziny	57
5.	Pomoc w załatwieniu spraw urzędowych	39
6.	Udzielanie pomocy w zakresie uzyskania orzeczenia o stopniu niepełnosprawności	19
7.	Udzielenie pomocy w zakresie świadczeń zdrowotnych w tym także ubezpieczenia zdrowotnego	4
8.	Motywowanie i monitorowanie procesu leczenia	27
9.	Motywowanie do podjęcia leczenia odwykowego i utrzymywania abstynencji	22
10.	Podejmowanie współpracy z Komendą Powiatową Policji w Mielcu	31
11.	Podejmowanie współpracy z pedagogami szkolnymi	19
12.	Podejmowanie współpracy z kuratorami zawodowymi i społecznymi	16
13.	Podejmowanie współpracy z dalszymi krewnymi w celu udzielenia wsparcia rodzinie	23
14.	Podejmowanie współpracy z instytucjami w celu udzielenia pomocy rodzinie (PCPR, Poradnia Psychologiczno – Pedagogiczna, PKPS, OPiTU, ochrona zdrowia, NGO)	61
15.	Udzielenie informacji o możliwości uzyskania poradnictwa prawnego/ psychologicznego	49
16.	Udzielenie informacji o możliwości uzyskania pomocy specjalistycznej	48
17.	Prowadzenie działań na rzecz przeciwdziałania przemocy w rodzinie	50
18.	Pomoc w rozwiązywaniu konfliktów w rodzinie	32
19.	Zapewnienie schronienia	5
20.	Pomoc w zakresie zapewniania pobytu w placówce wsparcia w tym DPS, ZPO	8
21.	Udzielanie pomocy w formie żywności	34

Lp.	Formy pracy socjalnej	Liczba rodzin
22.	Edukacja w zakresie prowadzenia gospodarstwa domowego oraz racjonalnego gospodarowania budżetem domowym	20
23.	Pomoc w zorganizowaniu wycieczki letniej dla dzieci i młodzieży	0

Zródło: opracowanie własne Gminnego Ośrodka Pomocy Społecznej w Mielcu.

13.5. Współpraca z instytucjami, stowarzyszeniami i fundacjami

Gmina Mielec od wielu lat aktywnie współpracuje z organizacjami pozarządowymi jak również z podmiotami prowadzącymi działalność pożytku publicznego zarówno na terenie gminy Mielec jak również poza nią. Wsparcie w szczególności realizowane jest na rzecz osób zagrożonych wykluczeniem społecznym, znajdujących się w trudnej sytuacji życiowej, osób starszych, chorych i niepełnosprawnych, uzależnionych, a także dzieci i młodzieży.

Tabela 28 Instytucje, stowarzyszenia i fundacje, z którymi współpracował GOPS w 2022 roku

Lp.	Nazwa Instytucji	Liczba osób
1.	Ośrodek Profilaktyki i Terapii Uzależnień	30
2.	Poradnia Psychologiczno – Pedagogiczna w Mielcu	9
3.	Sąd Rejonowy w Mielcu	6
4.	Prokuratura	5
5.	Zespół Opieki Zdrowotnej	33
6.	Powiatowy Zespół ds. do Orzekania o Niepełnosprawności	25
7.	Środowiskowy Dom Samopomocy	9
8.	Dom Dziennego Pobytu	0
9.	Komenda Powiatowa Policji	45
10.	Dom Pomocy Społecznej	14
11.	Zakład Pielęgnacyjno – Opiekuńczy	5
12.	Schroniska dla bezdomnych	2
13.	Polski Komitet Pomocy Społecznej w Mielcu	17

Zródło: opracowanie własne Gminnego Ośrodka Pomocy Społecznej w Mielcu.

13.6. Pozostałe formy pomocy

13.6.1. Stypendia szkolne i zasiłki szkolne

Stypendium szkolne może otrzymać uczeń znajdujący się w trudnej sytuacji materialnej, wynikającej z niskich dochodów na osobę w rodzinie, w szczególności gdy w rodzinie tej występuje: bezrobocie, niepełnosprawność, ciężka lub długotrwała choroba, wielodzietność, brak umiejętności wypełniania funkcji opiekuńczo-wychowawczych, alkoholizm lub narkomania, a także gdy rodzina jest niepełna lub wystąpiło zdarzenie losowe.

Miesięczna wysokość dochodu netto na osobę w rodzinie ucznia uprawniająca do ubiegania się o stypendium szkolne nie może być większa niż kwota 528,00 zł. Zasiłek szkolny może być przyznany uczniowi znajdującemu się przejściowo w trudnej sytuacji materialnej z powodu zdarzenia losowego. O zasiłek szkolny można ubiegać się w terminie nie dłuższym niż dwa miesiące od wystąpienia zdarzenia uzasadniającego przyznanie tego zasiłku.

Liczba wniosków o przyznanie stypendium szkolnego: 4.

Liczba wydanych decyzji przyznających pomoc w formie stypendium szkolnego: 4.

Liczba wniosków o przyznanie zasiłku szkolnego: 0.

Liczba wydanych decyzji przyznających pomoc w formie zasiłku szkolnego: 0.

Łączna kwota wypłaconych stypendiów szkolnych: 6.372,99 zł.

Łączna kwota wydatkowana: 6.372,99 zł.

Kwota wykorzystanej dotacji: 5.098,39 zł.

Wkład własny: 2.452,00 zł.

13.6.2. Dodatki mieszkaniowe

Dodatek mieszkaniowy jest to pieniężne świadczenie okresowe przyznawane wnioskodawcy na podstawie ustawy z dnia 21 czerwca 2001 r. o dodatkach mieszkaniowych (tj. Dz. U. z 2021 r., poz. 2021 z późn. zm.), pozwalające na częściowe zmniejszenie obciążenia budżetu gospodarstwa domowego wydatkami związanymi z kosztami utrzymania i eksploatacji mieszkania.

Dodatek mieszkaniowy jest przyznawany na 6 miesięcy, licząc od pierwszego dnia miesiąca następującego po dniu złożenia wniosku.

Przyznanie dodatku mieszkaniowego uzależnione jest od spełnienia określonych warunków zawartych w ustawie, a dotyczących: tytułu prawnego do lokalu mieszkalnego, powierzchni zajmowanego lokalu, wysokości dochodu oraz wydatków mieszkaniowych.

Przyznanie dodatku mieszkaniowego następuje w drodze decyzji administracyjnej. Organ zobligowany jest przyznać dodatek mieszkaniowy, jeżeli osoba, która z takim

wnioskiem wystąpiła, spełnia ustawowe przesłanki. Przyznanie dodatku mieszkaniowego na kolejne sześciomiesięczne okresy następuje po każdorazowym złożeniu nowego, kompletnego wniosku i spełnieniu ustawowych warunków.

Liczba wniosków: 8.

Liczba decyzji: 8.

Kwota wypłaconych dodatków mieszkaniowych: 9. 865,32 zł.

13.6.3. Świadczenia opieki zdrowotnej finansowane ze środków publicznych

Prawo do ochrony zdrowia i dostępu do świadczeń opieki zdrowotnej finansowanych ze środków publicznych to jedno z podstawowych praw zagwarantowanych w Konstytucji Rzeczypospolitej Polskiej z dnia 2 kwietnia 1997 roku. Warunkiem uzyskania wsparcia w postaci świadczeń opieki zdrowotnej finansowanych ze środków publicznych określa ustawa z dnia 27 sierpnia 2004 r. o świadczeniach opieki zdrowotnej finansowanych ze środków publicznych (tj. Dz. U. z 2022 r. poz. 2561 z późn. zm.) oraz ustawa z dnia 12 marca 2004 r. o pomocy społecznej (tj. Dz. U. z 2021 r. poz. 2268 z późn. zm.). Decyzję potwierdzającą prawo do świadczeń opieki zdrowotnej wydaje się po:

- a. przeprowadzeniu wywiadu środowiskowego,
- b. stwierdzeniu spełnienia kryterium dochodowego,
- c. stwierdzeniu braku okoliczności wystąpienia dysproporcji między udokumentowaną wysokością dochodu, a sytuacją majątkową osoby lub rodziny, wskazującą, że osoba lub rodzina jest w stanie przezwyciężyć trudną sytuację życiową, wykorzystując własne zasoby majątkowe.

W 2022 roku objęto świadczeniem opieki zdrowotnej finansowanym ze środków publicznych 4 osoby.

Istnieją dwie możliwości uzyskania prawa do świadczeń opieki zdrowotnej ze środków publicznych:

1. na wniosek świadczeniobiorcy,
2. na wniosek świadczeniodawcy, który udziela świadczenia opieki zdrowotnej, złożony niezwłocznie po udzieleniu świadczenia.

Decyzje wydane w ramach świadczenia opieki zdrowotnej finansowanej ze środków publicznych:

Decyzje wydane na wniosek świadczeniobiorcy: 0.

Decyzje wydane na wniosek świadczeniodawcy udzielającego świadczenia opieki zdrowotnej: 4.

13.6.4. Program „Czyste powietrze”

Znowelizowane w 2020 roku Prawo ochrony środowiska nakłada na gminy obowiązek wydawania zaświadczeń dla osób fizycznych w celu potwierdzenia przeciętnego miesięcznego dochodu na jednego członka gospodarstwa domowego osoby ubiegającej się o dofinansowanie z Wojewódzkiego Funduszu Ochrony Środowiska i Gospodarki Wodnej (lub Narodowego Funduszu Ochrony Środowiska i Gospodarki Wodnej) w ramach Programu Czyste Powietrze.

W 2022 r. Gminny Ośrodek Pomocy Społecznej w Mielcu wydał 74 zaświadczenia.

13.6.5. Dodatek osłonowy

Dodatek osłonowy - nowe świadczenie, które stanowiło wsparcie dla najbardziej potrzebujących obywateli i wskazanym w ustawie cudzoziemcom, w pokryciu części kosztów energii.

Warunkiem przyznania świadczenia było spełnienie kryterium dochodowego:

- a. gospodarstwo domowe jednoosobowe, w którym wysokość przeciętnego miesięcznego dochodu, w rozumieniu ustawy o świadczeniach rodzinnych, nie przekracza kwoty 2100,00 zł/netto
- b. gospodarstwo domowe wieloosobowe, w którym wysokość przeciętnego miesięcznego dochodu, w rozumieniu ustawy o świadczeniach rodzinnych, nie przekracza kwoty 1500,00 zł/netto

W przypadku, gdy głównym źródłem ogrzewania gospodarstwa domowego był kocioł na paliwo stałe, kominek, koza, ogrzewacz powietrza, trzon kuchenny, piecokuchnia, kuchnia węglowa lub piec kaflowy na paliwo stałe, zasilane węglem lub paliwami węglowodnorodnymi, wpisane/zgłoszone do centralnej ewidencji emisyjności budynków, można było ubiegać się o świadczenie podwyższone.

W przypadku przekroczenia kryterium dochodowego stosowany był mechanizm "złotówka za złotówkę" (podobnie jak w świadczeniach rodzinnych). Wpłacano różnicę między kwotą dodatku osłonowego, a kwotą o którą został przekroczony przeciętny miesięczny dochód. W przypadku gdy wysokość dodatku osłonowego była niższa niż 20,00 zł, świadczenie to nie przysługiwało.

Struktura wydatków na dodatek osłonowy w roku 2022

Liczba gospodarstw domowych: 1397

Kwota wypłaconych świadczeń: 980.527,84 zł

13.6.6. Dodatek węglowy

Gminny Ośrodek Pomocy Społecznej w Mielcu w 2022 roku realizował zadania wynikające z ustawy o dodatku węglowym z dnia 5 sierpnia 2022 roku. Dodatek węglowy został wprowadzony jako jednorazowa pomoc w kwocie 3000,00 zł dla gospodarstw domowych, w którym głównym źródłem ogrzewania jest węgiel. Aby otrzymać dodatek węglowy należało zgłosić lub wpisać do Centralnej Ewidencji Emisyjności Budynków (CEEB) główne źródło ogrzewania gospodarstwa domowego (kominek, koza, ogrzewacz powietrza, trzon kuchenny, piecokuchnia, kuchnia węglowa lub piec kaflowy na paliwo stałe), które zasilane jest węglem kamiennym zawierającym co najmniej 85% węgla kamiennego.

W Gminie Mielec o dodatek węglowy wnioskowało 2399 osób,

- z tego pozytywnie rozpatrzono 1907 wniosków,
- odrzucono i pozostawiono bez rozpatrzenia 492 wnioski.

Kwota wypłaconych dodatków węglowych wyniosła 5.721.000,00 zł

13.6.7. Dodatek dla gospodarstw domowych z tytułu wykorzystywania niektórych źródeł ciepła

Gminny Ośrodek Pomocy Społecznej w Mielcu realizował zadanie dla gospodarstw domowych zgodnie z ustawą z dnia 15 września 2022 r. o szczególnych rozwiązaniach w zakresie niektórych źródeł ciepła w związku z sytuacją na rynku paliw. Dodatek dla gospodarstw domowych z tytułu wykorzystania niektórych źródeł ciepła wynosił:

- 3.000,00 zł - w przypadku gdy głównym źródłem ciepła jest kocioł na paliwo stałe zasilany peletem drzewnym albo innym rodzajem biomasy z wyłączeniem drewna kawałkowego;
- 2.000,00 zł - w przypadku gdy głównym źródłem ciepła jest kocioł olejowy;
- 1.000,00 zł - w przypadku gdy głównym źródłem ciepła jest kocioł na paliwo stałe, kominek, koza, ogrzewacz powietrza, trzon kuchenny, piecokuchnia albo piec kaflowy, zasilane drewnem kawałkowym;
- 500,00 zł - w przypadku gdy głównym źródłem ciepła jest kocioł gazowy zasilany skroplonym gazem LPG.

Kryterium uprawniającym do skorzystania z ww. dodatku było zgłoszenie lub wpisanie do Centralnej Ewidencji Emisyjności Budynków głównego źródła ogrzewania, które było zasilane jednym z powyżej wymienionych paliw.

W Gminie Mielec o dodatek dla gospodarstw domowych wnioskowało 386 osób:

- z tego pozytywnie rozpatrzono 367 wniosków ,
- 19 wniosków odrzucono i pozostawiono bez rozpatrzenia

Kwota wypłaconych dodatków dla gospodarstw domowych to łącznie 546.500,00 zł.

13.7. Wsparcie dla obywateli Ukrainy w związku z konfliktem zbrojnym

13.7.1. Jednorazowe świadczenie pieniężne w wysokości 300 zł na osobę dla obywateli Ukrainy

Obywatelom Ukrainy, którzy po 24 lutego 2022 r. przybyli do Rzeczypospolitej Polskiej w związku z działaniami wojennymi prowadzonymi na terytorium tego państwa, przysługiwała pomoc w postaci jednorazowego świadczenia pieniężnego w wysokości 300 zł na osobę, na utrzymanie, a w szczególności na pokrycie wydatków związanych z zakupieniem żywności, odzieży, obuwia, środków higieny osobistej oraz opłat mieszkaniowych. Ze świadczenia skorzystało 118 osób na łączną kwotę 35.400,00 zł .

13.7.2. Świadczenie za zakwaterowanie i zapewnieni wyżywienia dla obywateli Ukrainy

Na podstawie ustawy z dnia 12 marca 2022 r. o pomocy obywatelom Ukrainy w związku z konfliktem zbrojnym na terytorium tego państwa, Gminny Ośrodek Pomocy Społecznej w Mielcu realizował świadczenie w wysokości 40 zł za każdy dzień pomocy dla osób zapewniających zakwaterowanie i wyżywienie obywatelom Ukrainy. Świadczenie przysługiwało za okres faktycznego zapewnienia zakwaterowania i wyżywienia, nie dłużej niż za okres 120 dni, od dnia przybycia obywatela Ukrainy na terytorium Rzeczypospolitej Polskiej. Ośrodek przyjął 83 wnioski od 29 wnioskodawców na to świadczenie. Liczba obywateli Ukrainy, którym została zapewniona wyżej wymieniona pomoc wyniosła 129, a łączna kwota pomocy 360.680,00 zł w całości pokryta z Funduszu Pomocy.

14. Oświata

14.1. Wykaz placówek oświatowych

W 2022 roku na terenie Gminy Mielec funkcjonowało 10 placówek oświatowych :

1. Zespół Szkół w Chorzelowie, 39-331 Chorzelów 316, w skład którego wchodzi: Szkoła Podstawowa im. Mikołaja Kopernika w Chorzelowie oraz Przedszkole Samorządowe w Chorzelowie. Typ placówki to Zespół szkół i placówek oświatowych w tym: szkoła podstawowa, przedszkole, a forma prawna to publiczne zespoły szkół i placówek systemu oświaty. Organ prowadzący: Gmina Mielec.
2. Zespół Szkolno-Przedszkolny w Chrzastowie, 39-331 Chorzelów, Chrzastów 156, w skład którego wchodzi: Szkoła Podstawowa w Chrzastowie i Przedszkole w Chrzastowie. Typ placówki to Zespół szkół i placówek oświatowych w tym: szkoła podstawowa, przedszkole, a forma prawna to publiczne zespoły szkół i placówek systemu oświaty. Organ prowadzący: Gmina Mielec.
3. Zespół Szkolno-Przedszkolny w Książnicach, 39-300 Mielec, Książnice 91, w skład którego wchodzi: Szkoła Podstawowa w Książnicach i Przedszkole w Książnicach. Typ placówki to Zespół szkół i placówek oświatowych w tym: szkoła podstawowa, przedszkole, a forma prawna to publiczne zespoły szkół i placówek systemu oświaty. Organ prowadzący: Gmina Mielec.
4. Zespół Szkół w Podleszanach, 39-300 Mielec, Podleszany 127 w skład którego wchodzi: Szkoła Podstawowa w Podleszanach i Samorządowe Przedszkole w Podleszanach. Typ placówki to Zespół szkół i placówek oświatowych w tym: szkoła podstawowa, przedszkole, a forma prawna to publiczne zespoły szkół i placówek systemu oświaty. Organ prowadzący: Gmina Mielec.
5. Zespół Szkolno-Przedszkolny w Rydzowie, 39-300 Mielec, Rydzów 33, w skład którego wchodzi: Szkoła Podstawowa w Rydzowie i Przedszkole w Rydzowie. Typ placówki to Zespół szkół i placówek oświatowych w tym: szkoła podstawowa, przedszkole, a forma prawna to publiczne zespoły szkół i placówek systemu oświaty. Organ prowadzący: Gmina Mielec.
6. Zespół Szkół w Trześni, 39-331 Chorzelów, Trześć 87, w skład którego wchodzi: Szkoła Podstawowa im. Św. Jana Pawła II w Trześni i Publiczne Samorządowe Przedszkole w Trześni. Typ placówki to Zespół szkół i placówek oświatowych w tym: szkoła podstawowa, przedszkole, a forma prawna to publiczne zespoły szkół i placówek systemu oświaty. Organ prowadzący: Gmina Mielec.
7. Zespół Szkół w Woli Mieleckiej im. Józefa Maksymiliana Ossolińskiego, 39-300 Mielec, Wola Mielecka 406, w skład którego wchodzi: Szkoła Podstawowa w Woli Mieleckiej im.

Józefa Maksymiliana Ossolińskiego i Publiczne Samorządowe Przedszkole w Woli Mieleckiej. Typ placówki to Zespół szkół i placówek oświatowych w tym: szkoła podstawowa, przedszkole, a forma prawna to publiczne zespoły szkół i placówek systemu oświaty. Organ prowadzący: Gmina Mielec.

8. Zespół Szkolno-Przedszkolny w Rzędzianowicach 39-300 Mielec, Rzędzianowice 186, w skład którego wchodzi: Szkoła Podstawowa im. Marii Konopnickiej w Rzędzianowicach i Przedszkole w Rzędzianowicach. Typ placówki to Zespół szkół i placówek oświatowych w tym: szkoła podstawowa, przedszkole, a forma prawna to publiczne zespoły szkół i placówek systemu oświaty. Organ prowadzący: Gmina Mielec.
9. Społeczna Szkoła Podstawowa w Złotnikach, 39-300 Mielec, Złotniki 61. Typ szkoły to Szkoła podstawowa, a forma prawna to Niepubliczne szkoły podstawowe. Organ prowadzący: Stowarzyszenie Rozwoju Regionalnego w Złotnikach.
10. Społeczne Przedszkole „Promyczek” w Złotnikach, 39-300 Mielec, Złotniki 61. Typ szkoły to Przedszkole, a forma prawna to Przedszkole niepubliczne. Organ prowadzący: Stowarzyszenie Rozwoju Regionalnego w Złotnikach.

14.2. Liczba dzieci w placówkach edukacyjnych

Tabela 29 Liczba dzieci w poszczególnych placówkach edukacyjnych - stan na 30 września 2021 roku

Nazwa szkoły/placówki	poniżej „0”	„0”	I	II	III	IV	V	VI	VII	VIII	Razem
Zespół Szkół w Chorzelowie	85	26	22	29	23	23	22	12	30	39	311
Zespół Szkolno-Przedszkolny w Chrzastowie	29	4	4	4	6	8	3	6	6	7	77
Zespół Szkolno-Przedszkolny w Książnicach	27	12	8	6	4	10	9	5	7	7	95
Zespół Szkół w Podleszanach	45	20	14	13	22	18	13	19	22	20	206
Zespół Szkolno-Przedszkolny w Rydzowie	20	5	5	13	9	11	9	6	9	8	95

Nazwa szkoły/placówki	poniżej „0”	„0”	I	II	III	IV	V	VI	VII	VIII	Razem
Zespół Szkolno-Przedszkolny w Rzędzianowicach	33	9	14	7	8	17	19	8	19	21	155
Zespół Szkół w Trześni	49	18	18	17	18	17	18	17	16	24	212
Zespół Szkół w Woli Mieleckiej im. Józefa Maksymiliana Ossolińskiego	80	24	21	29	21	20	19	39	20	31	304
Spółeczna Szkoła Podstawowa w Złotnikach	0	0	13	12	12	13	10	9	8	8	85
Spółeczne Przedszkole "Promyczek" w Złotnikach	46	17	0	0	0	0	0	0	0	0	63
Razem	414	135	119	130	123	137	122	121	137	165	1603

Źródło: opracowanie własne Urzędu Gminy Mielec

Tabela 30 Liczba dzieci w poszczególnych placówkach edukacyjnych - stan na dzień 30 września 2022 roku

Nazwa szkoły/placówki	poniżej „0” i „0”	I-III	IV-VIII	Razem
Zespół Szkół w Chorzelowie	112	85	112	309
Zespół Szkolno-Przedszkolny w Chrzastowie	32	13	29	74
Zespół Szkolno-Przedszkolny w Książnicach	31	26	36	93
Zespół Szkół w Podleszanach	54	47	94	195
Zespół Szkolno-Przedszkolny w Rydzowie	28	23	46	97
Zespół Szkolno-Przedszkolny w Rzędzianowicach	41	31	72	144
Zespół Szkół w Trześni	68	53	87	208
Zespół Szkół w Woli Mieleckiej im. Józefa Maksymiliana Ossolińskiego	109	81	118	308
Spółeczna Szkoła Podstawowa w Złotnikach	0	40	50	90
Spółeczne Przedszkole "Promyczek" w Złotnikach	55	0	0	55
Razem	530	399	644	1573

Źródło: opracowanie własne Urzędu Gminy Mielec

Tabela 31 Liczba dzieci zamieszkałych poza terenem Gminy Mielec a uczęszczających w roku szkolnym 2021/2022 do szkół Gminy Mielec

Nazwa szkoły/placówki	„0”	I	II	III	IV	V	VI	VII	VIII	Razem
Zespół Szkół w Chorzelowie	11	1	6	5	2	1	2	0	5	33
Zespół Szkolno-Przedszkolny w Chrzążstowie	17	1	1	1	4	0	2	3	2	31
Zespół Szkolno-Przedszkolny w Książnicach	8	3	1	0	1	0	0	0	2	15
Zespół Szkół w Podleszanach	0	0	1	0	0	1	0	0	0	2
Zespół Szkolno-Przedszkolny w Rydzowie	10	2	8	4	6	4	1	5	4	44
Zespół Szkolno-Przedszkolny w Rzędzianowicach	9	2	0	1	5	3	3	6	4	33
Zespół Szkół w Trześni	13	4	3	4	6	2	5	4	5	46
Zespół Szkół w Woli Mieleckiej im. Józefa Maksymiliana Ossolińskiego	10	3	3	4	1	0	2	2	2	27
Razem	78	16	23	19	25	11	15	20	24	231

Źródło: opracowanie własne Urzędu Gminy Mielec

14.3 Wydatki na prowadzenie placówek oświatowych

Tabela 32 Wydatki na prowadzenie placówek oświatowych

Nazwa szkoły	Kwota otrzymanej subwencji	Wydatki na prowadzenie placówki	Dopłata Gminy do budżetu szkoły
ZS Chorzelów	2.505.622,10 zł	4.547.859,39 zł	2.042.237,29 zł
ZSP Chrzążstów	685.215,61 zł	1.597.187,80 zł	911.972,19 zł
ZSP Książnice	914.690,57 zł	2.174.215,10 zł	1.259.524,53 zł
ZS Podleszany	1.951.649,45 zł	2.721.277,71 zł	769.628,26 zł

Nazwa szkoły	Kwota otrzymanej subwencji	Wydatki na prowadzenie placówki	Dopłata Gminy do budżetu szkoły
ZSP Rydzów	1.120.803,14 zł	1.864.069,09 zł	743.265,95 zł
ZSP Rzędzianowice	1.531.741,29 zł	2.666.012,75 zł	1.134.271,46 zł
ZS Trześć	1.760.177,23 zł	3.209.461,72 zł	1.449.284,49 zł
ZS Wola Mielecka im. Józefa Maksymiliana Ossolińskiego	2.388.710,82 zł	4.488.717,48 zł	2.100.006,66 zł
OGÓŁEM:	12.858.610,21 zł	23.268.801,04 zł	10.410.190,83 zł

Źródło: opracowanie własne Urzędu Gminy Mielec

Tabela 33 Wydatki na prowadzenie placówek oświatowych w przeliczeniu na jednego ucznia

Nazwa szkoły	Liczba uczniów wg. SIO 30.09.2021	Średnia liczba oddziałów w szkole	Średnia liczba uczniów na oddział	Kwota na 1 ucznia w roku z subwencji	Koszt kształcenia 1 ucznia w szkole	Koszt kształcenia 1 ucznia miesięcznie	Miesięczna dopłata na 1 ucznia z budżetu Gminy
ZS Chorzelów	200	13	15,38	12.528,11	22.739,30	1.894,94	850,93 zł
ZSP Chrzastów	44	8	5,50	15.573,08	36.299,72	3.024,98	1.727,22 zł
ZSP Książnice	56	8	7,00	16.333,76	38.825,27	3.235,44	1.874,29 zł
ZS Podleszany	141	9	15,67	13.841,49	19.299,84	1.608,32	454,86 zł
ZSP Rydzów	70	8	8,75	16.011,47	26.629,56	2.219,13	884,84 zł
ZSP Rzędzianowice	113	8	14,13	13.555,23	23.593,03	1.966,09	836,49 zł
ZS Trześć	145	9	16,11	12.139,15	22.134,22	1.844,52	832,92 zł
ZS Wola Mielecka im. Józefa Maksymiliana Ossolińskiego	200	11	18,18	11.943,55	22.443,59	1.870,30	875,00 zł

Źródło: opracowanie własne Urzędu Gminy Mielec

14.4. Uczniowie spoza terenu Gminy Mielec

Koszt wychowania dziecka jaki ponosiła gmina właściwa dla miejsca zamieszkania dziecka w czasie jego pobytu w:

- a. niepublicznym przedszkolu wynosił 641,89 zł
- b. publicznym przedszkolu wynosił 897,68 zł
- c. oddziale „0” wynosił 680,07 zł.

Tabela 34 Liczba uczniów spoza terenu gminy Mielec uczęszczających do niepublicznych placówek oświatowych na terenie gminy w 2022 r. wraz z wysokością kosztów wychowania tych uczniów które pokrywa Gmina, której są mieszkańcami

Gmina zamieszkania	Liczba dzieci	Kwota do zwrotu za dziecko objęte wychowaniem przedszkolnym
Gmina Borowa	1	7.702,68 zł
Gmina Gawłuszowice	3	16.689,14 zł
Gmina Tuszów Narodowy	4	23.108,04 zł
Miasto Mielec	18	128.378,00 zł
Gmina Czermin	2	8.986,46 zł
Gmina Padew Narodowa	1	7.702,68 zł
Razem	29	192.567,00 zł

Źródło: opracowanie własne Urzędu Gminy Mielec

Tabela 35 Liczba uczniów spoza terenu gminy Mielec uczęszczających do publicznych przedszkoli na terenie gminy w 2022 r. wraz z wysokością kosztów wychowania tych uczniów które pokrywa Gmina, której są mieszkańcami

Gmina zamieszkania	Liczba dzieci	Kwota do zwrotu za dziecko objęte wychowaniem przedszkolnym
Gmina Borowa	7	64.632,96 zł
Gmina Gawłuszowice	12	114.005,36 zł
Gmina Tuszów Narodowy	20	206.466,40 zł
Gmina Wadowice Górne	9	90.665,68 zł
Miasto Mielec	6	48.474,72 zł
Gmina Radomyśl Wielki	5	51.167,76 zł
Gmina Przecław	7	70.019,04 zł
Gmina Czermin	3	19.748,96 zł
Razem	69	665.180,88 zł

Źródło: opracowanie własne Urzędu Gminy Mielec

15. Ochrona zdrowia

Zabezpieczeniem potrzeb mieszkańców gminy Mielec w zakresie ochrony zdrowia zajmują się:

- 1) NZOZ „Piątka” L. Mazurek ul. Tańskiego 2, 39-300 Mielec gabinet zlokalizowany w budynku komunalnym w miejscowości Trześć,
- 2) NZOZ Margo – Med Małgorzata Kowalik, Podleszany 414 gabinet zlokalizowany w budynku komunalnym w miejscowości Podleszany,
- 3) NZOZ Centrum Medycyny Rodzinnej Sp. z o.o. z siedzibą w Mielcu ul. Marii Skłodowskiej-Curie 10,39-300 Mielec gabinet zlokalizowany w budynku komunalnym w miejscowości Rzędzianowice
- 4) NZOZ MEDICUS Anna Opala, Beata Korkus-Pszeniczna w 39-331 Chorzelów 421c,
- 5) Grupowa Praktyka Pielęgniarstwa Rodzinnego „Promyk” s.c. Podleszany 414,39-300 Mielec gabinet zlokalizowany w budynku komunalnym Podleszany,
- 6) Somareh Sport i Rehabilitacja s.c. Artur Soboń, Łukasz Machnik Tuszyma 138A,39-321 Tuszyma gabinet zlokalizowany w budynku komunalnym Podleszany,
- 7) Gabinet Fizjoterapii „Terapeuta” Rafał Wiśniewski ul. Chopina 8/10,39-300 Mielec gabinet zlokalizowany w budynku Szkoły Podstawowej Chrzastów oraz w budynku komunalnym Chorzelów.

16. Transport publiczny

Komunikacja zbiorowa w Gminie Mielec oparta jest na usługach świadczonych przez Miejską Komunikację Samochodową Sp. z o.o. (MKS). Zakres współpracy został określony w porozumieniu międzygminnym z dnia 15.12.2017 r. zawartym między Gminą Miejską Mielec a Gminą Mielec.

W 2022 roku na obszarze Gminy Mielec funkcjonowało 6 linii podmiejskich: 41, 43, 44 (44A), 45, 46 i 48. Działające linie komunikacyjne swoim zasięgiem nie obejmowały miejscowości Rydzów, Książnice (Wólka Książnicka) oraz część Woli Mieleckiej.

Uzupełnieniem zbiorowych usług transportowych są przewozy świadczone przez prywatnych przedsiębiorców.

Linie obsługujące poszczególne miejscowości w 2022 roku to:

Linia 41: Rzędzianowice i Wola Mielecka

Linia 43: Szydłowiec

Linia 44 i 44A: Trześć i Wola Chorzelowska

Linia 45: Golezów, Książnice, Podleszany i Wola Mielecka

Linia 46: Chorzelów

Linia 48: Chrzastów i Złotniki.

Rysunek 2 Wykaz obsługiwanych przez MKS linii podmiejskich w podziale na miejscowości Gminy Mielec.



Źródło: Sprawozdanie MKS Mielec z wykonania zadania przewozowego za 2022 r. dla Gminy Mielec

Do 31.08.2022 r obowiązywała taryfa cen i opłat za usługi przewozowe w komunikacji podmiejskiej na terenie Gminy Mielec przyjęta od 1 lipca 2018 r. Nowa taryfa cen i opłat została wprowadzona od 01.09.2022 r.

Pasażerowie korzystają z uproszczonej taryfy biletowej, struktury biletów papierowych i elektronicznych, mogą przesiadać się wielokrotnie do autobusów innych linii w ramach jednej ceny biletu, korzystać z tańszych biletów okresowych bez żadnych ograniczeń co do limitu przejazdów i trasy przejazdu, dokonywać płatności za bilet jednorazowy bankomatową kartą zbliżeniową. W dalszym ciągu obowiązuje tylko jedna ulga biletowa na poziomie 50 procent.

Rysunek 3 Obowiązująca strefa biletowa „0” obejmuje wszystkie przystanki położone w granicach administracyjnych Gminy Mielec

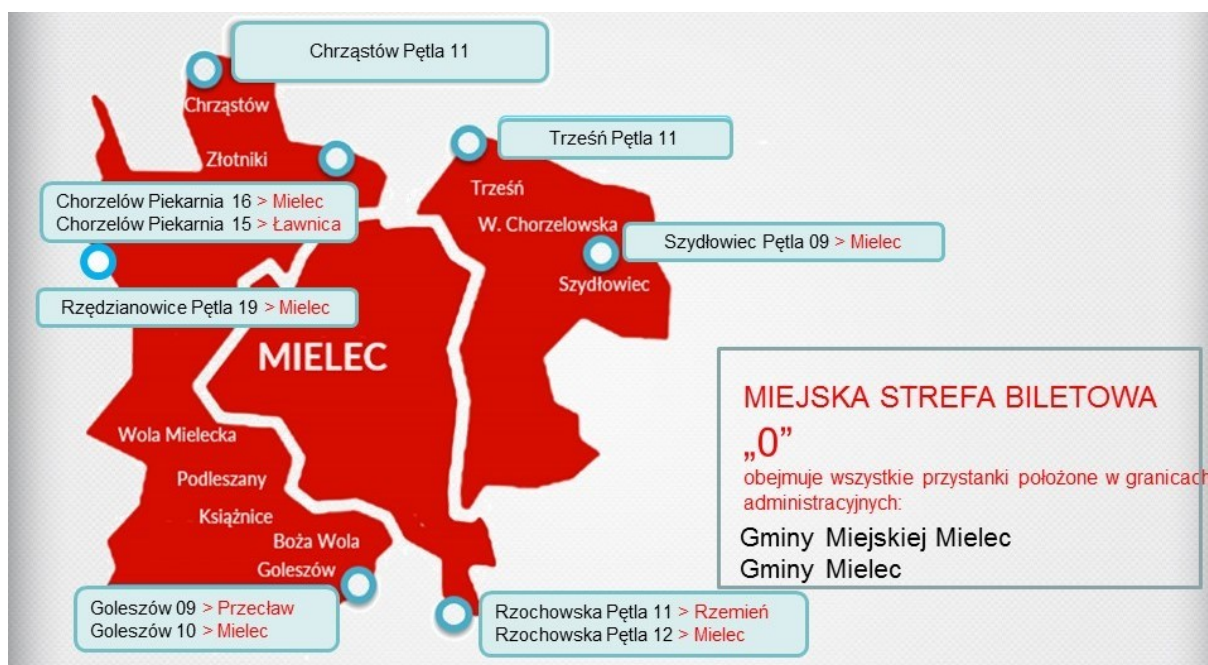

Źródło: Sprawozdanie MKS Mielec z wykonania zadania przewozowego za 2022 r. dla Gminy Mielec

Rysunek 4 Obowiązujące ceny biletów jednorazowych

Rodzaje biletów	STREFA 0		STREFA 0+1		
	normalne	ulgowe	normalne	ulgowe	
Do 31.08.2022	Jednorazowe papierowe z bloczka, u kierowcy, opłacone bankomatową kartą zbliżeniową	3,00	1,50	4,00	2,00
	Jednorazowe na e-karcie z możliwością przesiadki w strefie 0	2,00	1,00	3,00	1,50
Od 1.09.2022	Jednorazowe papierowe z bloczka, u kierowcy, opłacone bankomatową kartą zbliżeniową	3,60	1,80	4,80	2,40
	Jednorazowe na e-karcie z możliwością przesiadki w strefie 0	3,00	1,50	4,00	2,00

Źródło: Sprawozdanie MKS Mielec z wykonania zadania przewozowego za 2022 r.

Rysunek 5 Obowiązujące ceny biletów okresowych

Rodzaje biletów	STREFA 0		STREFA 0+1	
	normalne	ulgowe	normalne	ulgowe
Dobowe papierowe z bloczka, u kierowcy.	x	x	8,00	4,00
30-dniowe imienne	60,00	30,00	90,00	45,00
30-dniowe na okaziciela	75,00	x	100,00	x
Miesięczne imienne uczniowskie	3,00		4,00*	

*dla mieszkańców spoza miasta Mielca tj. dzieci pow. 4 lat uczęszczających do przedszkoli, szkół podstawowych zlokalizowanych na obszarze Gminy Miejskiej Mielec oraz opiekunów dzieci do lat 10 podróżujących razem z dzieckiem.

Źródło: Sprawozdanie MKS Mielec z wykonania zadania przewozowego za 2022 r.

Rysunek 6 Obowiązujące ceny biletów okresowych

Rodzaje biletów	STREFA 0		STREFA 0+1	
	normalne	ulgowe	normalne	ulgowe
Dobowe papierowe z bloczka, u kierowcy.	x	x	9,60	4,80
30-dniowe imienne	72,00	36,00	108,00	54,00
30-dniowe na okaziciela	90,00	x	120,00	x
Miesięczne imienne uczniowskie	10,00		15,00*	

*dla mieszkańców spoza miasta Mielca tj. dzieci pow. 4 lat uczęszczających do przedszkoli, szkół podstawowych zlokalizowanych na obszarze Gminy Miejskiej Mielec oraz opiekunów dzieci do lat 10 podróżujących razem z dzieckiem.

Źródło: Sprawozdanie MKS Mielec z wykonania zadania przewozowego za 2022 r.

Wykres 3 Rodzaje biletów, z których korzystali pasażerowie

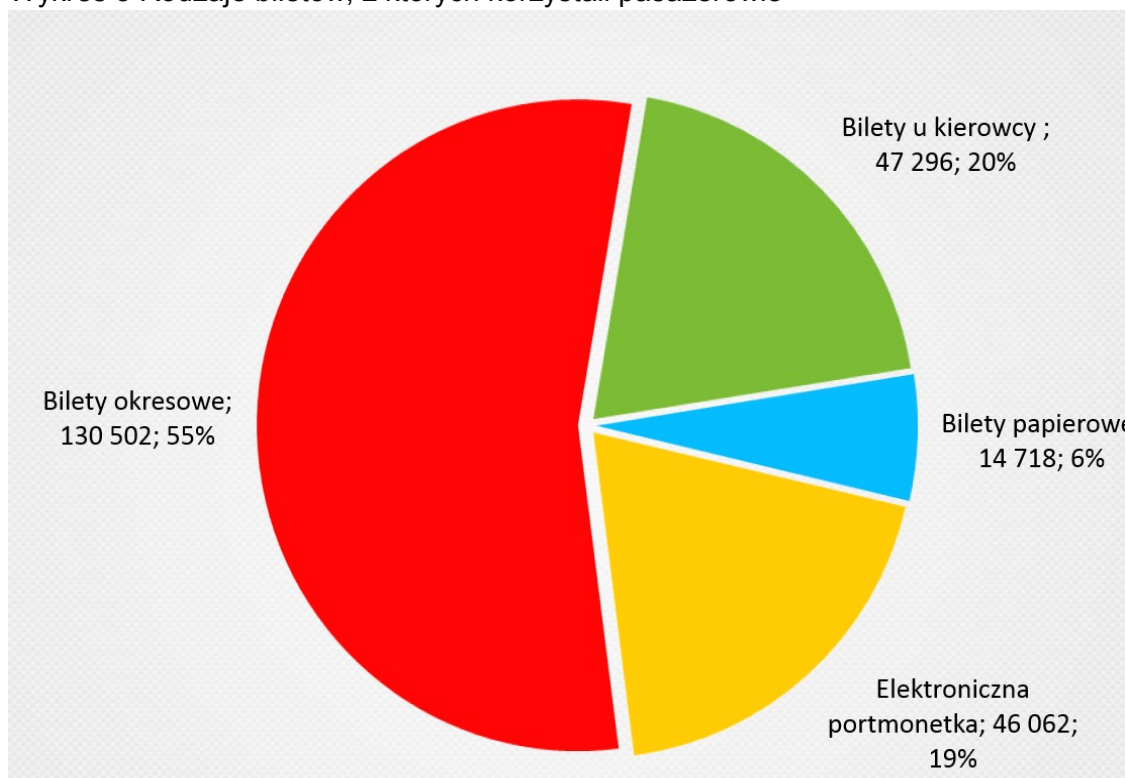

Źródło: Sprawozdanie MKS Mielec z wykonania zadania przewozowego za 2022 r.

Ogółem przewieziono 238578 pasażerów z gminy Mielec.

Wykres 4 Ilość wykonanych kilometrów na poszczególnych liniach na terenie gminy Mielec do 31.12.2022 roku

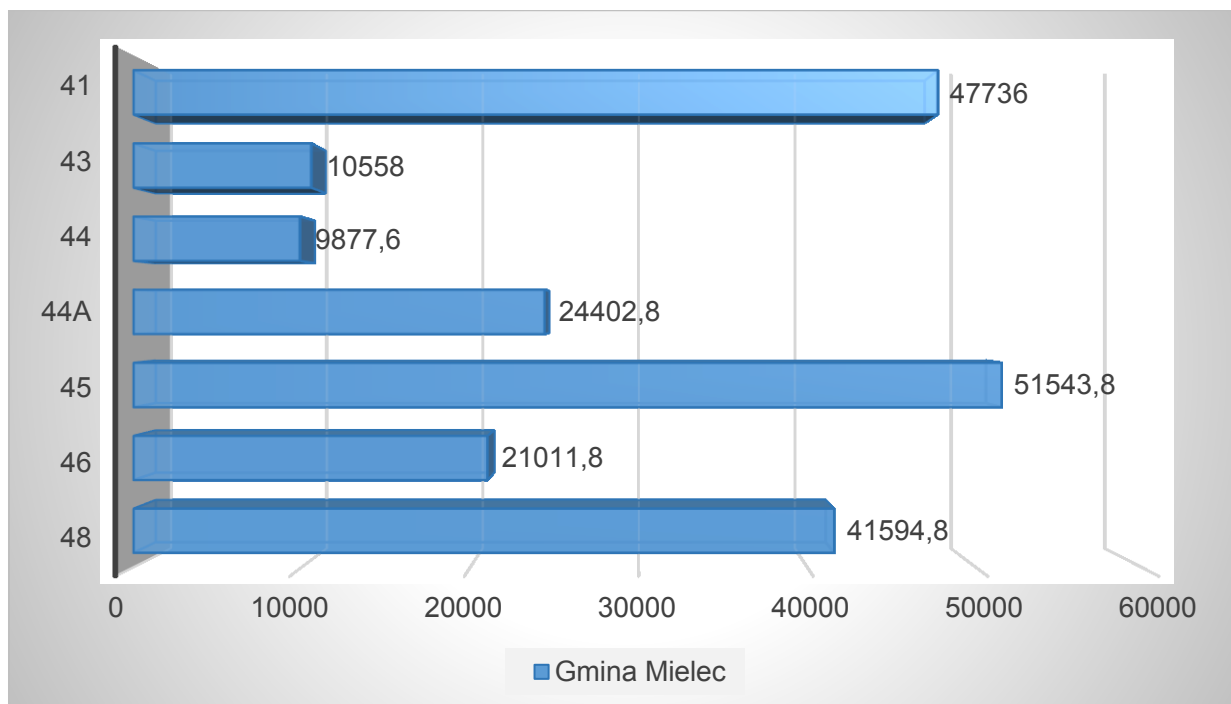

Źródło: Sprawozdanie MKS Mielec z wykonania zadania przewozowego za 2022 r.

Na terenie gminy Mielec wykonano łącznie 206724,80 km.

Rysunek 7 Liczba osób wsiadających na przystankach w poszczególnych miejscowościach

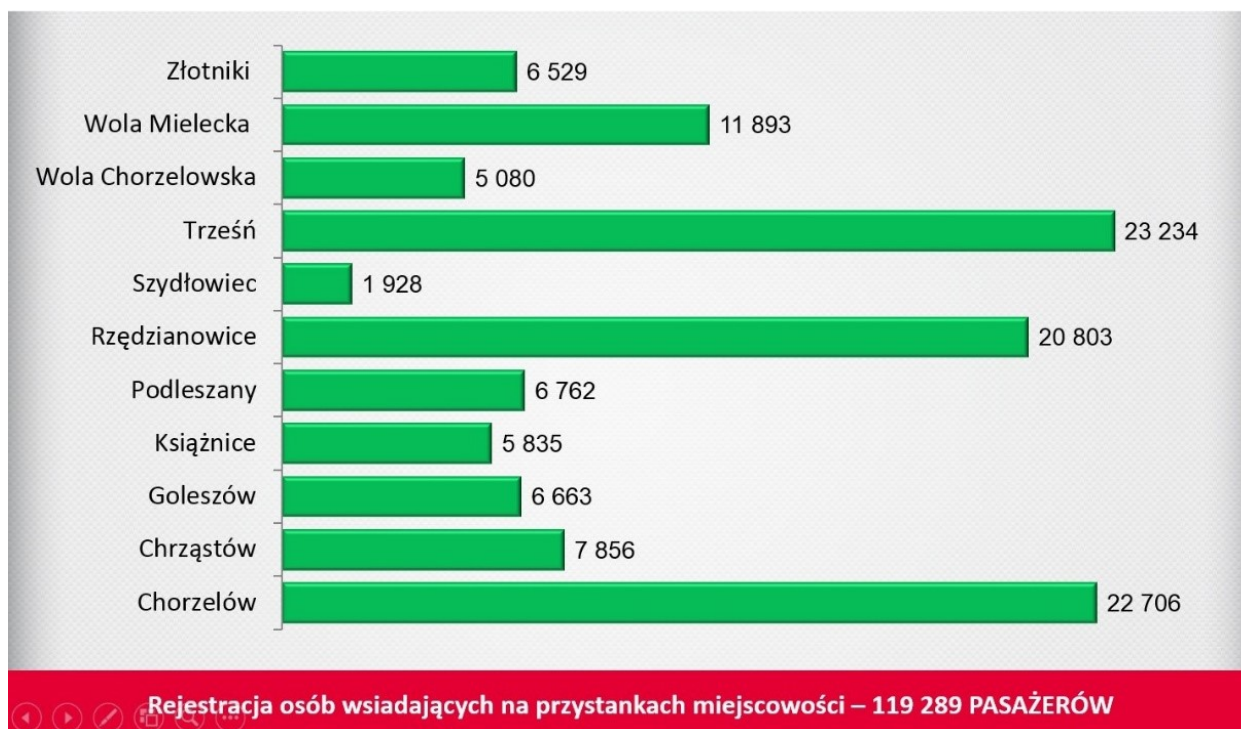

Źródło: Sprawozdanie MKS Mielec z wykonania zadania przewozowego za 2022 r.

Wykres 5 Liczba osób wsiadających na przystankach na poszczególnych liniach

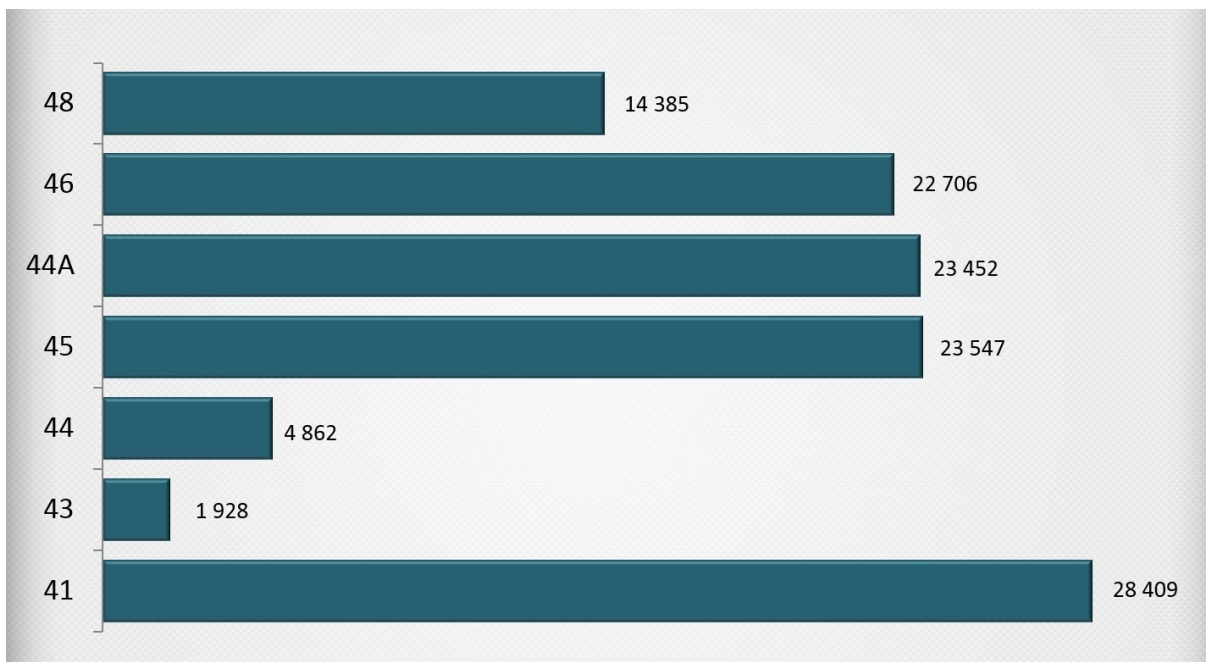

Źródło: Sprawozdanie MKS Mielec z wykonania zadania przewozowego za 2022 r.

Łączna liczba pasażerów wsiadających na przystankach w gminie Mielec wynosiła 119289 osób

Rysunek 8 Liczba pasażerów, kilometrów w ramach prowadzonego transportu zbiorowego



Źródło: Sprawozdanie MKS Mielec z wykonania zadania przewozowego za 2022 r.

Tabela 36 Koszty realizacji transportu zbiorowego

Przebieg całkowity na terenie Gminy Mielec [wozokilometr]	Koszt jednego wozokilometra [zł/wzkm]	Koszt całkowity [zł]	Dotacja celowa Gminy Mielec [zł]	% udział Gminy Mielec w transporcie drogowym
I półrocze 108579,60	5,94	644962,80	644962,80	100%
II półrocze 108579,60	6,70	655806,72	655806,72	100%
Łącznie 108579,60	-	1300769,52	1300769,52	100%

Źródło: opracowanie własne Urzędu Gminy Mielec.

17. Przedsiębiorczość

Na rozwój gospodarczy gminy Mielec korzystnie wpływa jej położenie geograficzne, zwłaszcza bliskość Specjalnej Strefy Ekonomicznej "EURO-PARK" Mielec, która stymulując rozwój lokalnej małej i średniej przedsiębiorczości, wpływa na tworzenie nowych miejsc pracy i w znacznym stopniu zmniejsza występowanie zjawiska bezrobocia.

W gminie Mielec w 2022 roku funkcjonowało 755 podmiotów gospodarczych wpisanych do rejestru Centralnej Ewidencji i Informacji o Działalności Gospodarczej (CEIDG).

Tabela 37 Jednostki wpisane do rejestru CEIDG wg sekcji PKD na terenie Gminy Mielec

Kod sekcji	Ilość działalności
A – Rolnictwo, leśnictwo, łowiectwo i rybactwo	4
C- Przetwórstwo przemysłowe	151
E- Dostawa wody; gospodarowanie ściekami i odpadami oraz działalność związana z rekultywacją	4
F- Budownictwo	135
G- Handel hurtowy i detaliczny; naprawa pojazdów samochodowych, włączając motocykle	146
H- Transport i gospodarka magazynowa	58
I-Działalność związana z zakwaterowaniem i usługami gastronomicznymi	8
J- Informacja i komunikacja	25
K- Działalność finansowa i ubezpieczenia	17
L-Działalność związana z obsługą rynku nieruchomości	5
M-Działalność profesjonalna, naukowa i techniczna	66
N-Działalność w zakresie usług administrowania i działalność wspierająca	14
P-Edukacja	22
Q-Opieka zdrowotna i pomoc społeczna	43
R-Działalność związana z kulturą, rozrywką, i rekreacją	11
S- Pozostała działalność usługowa	46

Źródło: opracowanie własne Urzędu Gminy Mielec.

Podmioty gospodarcze funkcjonujące na terenie gminy to przede wszystkim małe i średnie zakłady rodzinne.

Tabela 38 Liczba wniosków CEIDG-1 w Gminie Mielec

Rodzaj wniosku	Liczba wniosków
Wniosek o wpis do CEIDG przedsiębiorcy	46
Wniosek o zmianę wpisu w CEIDG	145
Wniosek o zmianę wpisu z zawieszeniem wykonywania działalności gospodarczej	35
Wniosek o zmianę wpisu z wznowieniem wykonywania działalności gospodarczej	16
Wniosek o zmianę wpisu z wykreśleniem przedsiębiorcy z CEIDG	5
Wniosek o wykreślenie przedsiębiorcy z CEIDG	18
Suma:	265

Źródło: opracowanie własne Urzędu Gminy Mielec.

Zgodnie z Centralną Ewidencją i Informacją o Działalności Gospodarczej (CEIDG) złożono 265 wniosków w tym spoza terenu gminy 120 wniosków.

18. Bezpieczeństwo

18.1. Ochotnicze Straże Pożarne

Na terenie gminy działa 12 jednostek Ochotniczej Straży Pożarnej. Wszystkie są zarejestrowanymi stowarzyszeniami. W 2022 roku wyjeżdżały do akcji łącznie 131 razy.

Przeszkolono 40 strażaków w następujących kategoriach:

- a. Podstawowe: 20 osób
- b. Naczelników: 10 osób
- c. Dowódców: 8 osób
- d. Ratownictwo techniczne: 2 osoby

18.2 Współfinansowanie dotacji pozyskanych przez jednostki OSP

Suma dofinansowania Gminy Mielec w związku z dotacjami jakie otrzymały jednostki OSP z terenu gminy to: 321 864,01 zł.

1. OSP Chorzelów

Otrzymała dofinansowanie z:

- a) MSWiA – Koszt zadania 7 100,00zł, **dotacja gminna 1 914,00 zł**, zakupiła: Szafka na ubrania specjalne,
- b) WFOŚiGW - Koszt zadania 16 438,85 zł, **dotacja gminna 2 057,85 zł**, zakupiła: Ubranie specjalne, buty specjalne, Agregat prądotwórczy, Najaśnica, Pilarka,
- c) Fundacja ORLEN - Koszt zadania 12 510,00 zł, **dotacja gminna 2 510,00 zł**, zakupiła: Zestaw podpór, wspornik progowy, piła do szyb, zestaw klinów, znak ostrzegawczy, opryskiwacz plecakowy.

2. OSP Chrzastów

Otrzymała dofinansowanie z:

- a) MSWiA - Koszt zadania 4 832,00 zł, **dotacja gminna 1 710,46 zł**, zakupiła: Ubranie specjalne.
- b) Fundacja ORLEN - Koszt zadania 10 682,98 zł, **dotacja gminna 682,98 zł**, zakupiła: Wentylator oddymiający, Rozdzielacz kulowy, Rękawice strażackie, latarka.

3. OSP Goleiszów

Otrzymała dofinansowanie z:

- a) MSWiA - Koszt zadania 6 114,90 zł, **dotacja gminna 1 725,38 zł**, zakupiła: Prądownica, wąż tłoczny 52, Kombinezon na owady, buty gumowe, spodniobuty

4. OSP Książnice

Otrzymała dofinansowanie z:

- a) Fundacja ORLEN - Koszt zadania 9 000,00 zł, dotacja gminna 2 000,00 zł, zakupiła: Hełm, ubrania specjalne.

5. OSP Rzędzianowice I

a) MSWiA - Koszt zadania 7 623,00 zł, **dotacja gminna 3 532,00 zł**, zakupiła: Nagrzewnica do namiotu ratowniczego,

b) WFOŚiGW - Koszt zadania 13 536,00 zł, **dotacja gminna 1 500,00 zł**, zakupiła: Mundury specjalne.

6. OSP Rzędzianowice II

Otrzymała dofinansowanie z:

a) MSWiA - Koszt zadania 5 875,20 zł, **dotacja gminna 1 555,20 zł**, zakupiła: Szafka na ubrania specjalne, latarki.

7. OSP Wola Chorzewska

Otrzymała dofinansowanie z:

a) MSWiA - Koszt zadania 6 652,20 zł, **dotacja gminna 2 332,20 zł**, zakupiła: Stojak hydrantowy, Klucz hydrantowy, Pilarka do drewna, Kominiarka niepalna, Obuwie strażackie gumowe, Rękawice dielektryczne.

8. OSP Złotniki

Otrzymała dofinansowanie z:

a) MSWiA - Koszt zadania 499 700,00 zł, **dotacja gminna 299 700,00 zł**, zakupiła: Samochód Mitsubishi FUSO Canter.

18.3. Wykaz jednostek OSP

1) OSP Chorzelów

a. Członkowie: 50 przeszkolonych:

- Podstawowe: 50 osoby
- Ratowników technicznych: 16 osób
- Kierowców konserwatorów sprzętu ratowniczego: 10 osób
- Kierowanie ruchem drogowym: 7 osób
- Przeciwpowodziowe i ratownictwo wodne: 4 osoby
- Aparaty powietrzne: 2 osoby
- Sternik motorowodny: 2 osoby
- Kwalifikowana pierwsza pomoc: 12 osób
- Dowódców: 10 osób
- Naczelników: 6 osób
- Współdziałanie z LPR: 7 osób

b. Wyposażenie: Mercedes ATEGO, Renault Trafic GLM, Motopompa M8/8 Po5, Pompa Szlamowa Wt30 X, Motopompa Pływająca Posejdon, Piła Spalinowa Stihl 271, Agregat Prądotwórczy EA 2600 2,6 kV, Piła Spalinowa STIHL, Pompa Szlamowa PH 2400, Wentylator oddymiający PH VP 450, Przecinarka do betonu

STIHL TS 420, Agregat hydrauliczny P 635 SG, Agreg. Prądotwórczy EA 3000 2,5 KW, Piła Spalinowa STIHL MS 231, Opryskiwacz STIHL SR430, Maszt oświetleniowy, Aparat powietrzny 4 szt, Zestaw z tlenoterapią 1 szt, Defibrylator, Najaśnica

2) OSP Chrzęstów

a. Członkowie: 33 przeszkolonych:

- Podstawowe: 33 osoby
- Ratowników technicznych: 6 osób
- Kierowców konserwatorów sprzętu ratowniczego: 3 osoby
- Kierowanie ruchem drogowym: 2 osoby
- Przeciwpowodziowe i ratownictwo wodne: 2 osoby
- Kwalifikowana pierwsza pomoc: 6 osób
- Dowódców: 6 osób
- Naczelników: 4 osoby
- Współdziałanie z LPR: 9 osób

b. Wyposażenie: Jelcz 006 GBM 2,5/8, Renault Master GLM, Motopompa M8/8 Po5, Agregat Prądotwórczy HONDA 2,2 KW Piła spalinowa STIHL MS 440, Pompa Szlamowa KGP 30, Przecinarka do betonu STIHL TS 420, Pompa Szlamowa WT 40X, Wentylator oddymiający PH VP 450, Aparat powietrzny 4 szt, Zestaw z tlenoterapią 1 szt.,

3) OSP Golezów

a. Członkowie: 12 przeszkolonych:

- Podstawowe: 12 osób
- Kierowców konserwatorów sprzętu ratowniczego: 2 osoby
- Dowódców: 1 osoba
- Naczelników: 1 osoba

b. Wyposażenie: Renault Trafic GLM 8, Motopompa M8/8 Po5, Pompa Szlamowa Wt30 X, Motopompa Pływająca Posejdon, Agregat prądotw. Geko 2801 E-A/MHBA 3,3 KW, Piła Spalinowa STIHL MS 271.

4) OSP Książnice

a. Członkowie: 37 przeszkolonych:

- Podstawowe: 37 osób
- Ratowników technicznych: 10 osób
- Kierowców konserwatorów sprzętu ratowniczego: 8 osób
- Kierowanie ruchem drogowym: 1 osoba
- Przeciwpowodziowe i ratownictwo wodne: 4 osoby
- Pilarzy: 1 osoba

- Aparaty powietrzne: 14 osób
 - Sternik motorowodny: 1 osoba
 - Kwalifikowana pierwsza pomoc: 2 osoby
 - Dowódców: 6 osób
 - Naczelników: 3 osoby
- b. Wyposażenie: Opel Movano GLM, Jelcz 005 GBAM-2,5/8+8, Agreg. Prądotwórczy Geko 2600 E-/HHBA, Agreg. Prądotwórczy FH 4001 3,8 KW, Pompa Szlamowa WTX 30, Motopompa Pływająca Niagara 1 M4/2, Pompa Szlamowa Subaru PTX401T, Piła Spalinowa STIHL 025, Piła Spalinowa STIHL MS 151 TC-E, Przecinarka do betonu STIHL TS 420, Agregat gaśniczy wod-pian AWP80/40E, Opryskiwacz STIHL SR430, Nożyco rozpierak LUKAS, Aparat powietrzny 4 szt.

5) OSP Podleszany

- a. Członkowie: 7 przeszkolonych:
- Podstawowe: 7 osób
 - Ratowników technicznych: 1 osoba
 - Przeciwpowodziowe i ratownictwo wodne: 1 osoba
- b. Wyposażenie: Lublin II Combi GLM 8 , Agregat Prądotwórczy EISEMANN H 2801 2,5 kW, Motopompa M8/8 PO5, Pompa Szlamowa WTX 30/GX 240, Pompa Szlamowa WTX 30/GX 240, Piła Spalinowa STIHL MS 231, Zbiornik przenośny na wodę.

6) OSP Rydzów

- a. Członkowie: 6 przeszkolonych:
- Podstawowe: 6 osób
 - Ratowników technicznych: 2 osoby
 - Kierowców konserwatorów sprzętu ratowniczego: 3 osoby
 - Kierowanie ruchem drogowym: 1 osoba
 - Pilarzy: 1 osoba
 - Kwalifikowana pierwsza pomoc: 1 osoba
 - Dowódców: 2 osoby
- b. Wyposażenie: Opel Vivaro GLM, , Motopompa M8/8 PO5, Pompa Szlamowa WT30X, Piła Spalinowa STIHL MS 440, Agregat prądotwórczy Geko 2801E-A/MHBA 3,3 KW, Agregat Pompowy LWT 250 K

7) OSP Rzędzianowice I

- a. Członkowie: 39 przeszkolonych:
- Podstawowe: 39 osób
 - Ratowników technicznych: 14 osób
 - Kierowców konserwatorów sprzętu ratowniczego: 5 osób

- Kierowanie ruchem drogowym: 4 osoby
 - Przeciwpowodziowe i ratownictwo wodne: 8 osób
 - Pilarzy: 1 osoba
 - Aparaty powietrzne: 13 osób
 - Sternik motorowodny: 2 osoby
 - Kwalifikowana pierwsza pomoc: 4 osoby
 - Dowódców: 9 osób
 - Naczelników: 5 osób
 - Współdziałanie z LPR: 13 osób
- b. Wyposażenie: Renault M210 GBA, Renault Trafic GLM, Motopompa M8/8 PO5, Motopompa TOHATSU VC82ASE, Pompa Szlamowa WTX 30, Piła Spalinowa STIHL 025, Agregat Prądotwórczy Industrial plus 2,8kW, Ponton /Silnik do pontonu/ EVINRUDE 3,3 Kw, Piła Spalinowa STIHL MS 362, Pompa Szlamowa SST50, Pompa Szlamowa SST80, Pompa hydrauliczna GH2S-XL, Agregat Prądotwórczy FH 9000 8,7 kVA, Agregat Prądotwórczy FH 3001 2,7 kW, AGREGAT POMPOWY SPD-F 6/12, Nożyce N20, Silnik Honda Gvx160, Nagrzewnica do namiotu Master BV 77, Aparat powietrzny 4 szt, Maszt oświetleniowy, Zestaw z tlenoterapią 1 szt, Defibrylator, Namiot ratowniczy

8) OSP Rzędzianowice II

- a. Członkowie: 11 przeszkolonych:
- Podstawowe: 11 osób
 - Kierowców konserwatorów sprzętu ratowniczego: 1 osoba
 - Przeciwpowodziowe i ratownictwo wodne: 1 osoba
 - Dowódców: 2 osoby
 - Naczelników: 1 osoba
- b. Wyposażenie: Lublin II Combi GLM 8, Agregat Prądotwórczy FH3541 3,0 KW, Motopompa M8/8 PO5, Motopompa M8/8-PO8/380, Pompa Szlamowa WT20X, Piła Spalinowa Stihl MS 211, Pompa pływająca NIAGARA MAX, Przecinarka do betonu STIHL TS420, Maszt oświetleniowy

9) OSP Trześć

- a. Członkowie: 21 przeszkolonych:
- Podstawowe: 21 osób
 - Ratowników technicznych: 7 osób
 - Kierowców konserwatorów sprzętu ratowniczego: 2 osoby
 - Kierowanie ruchem drogowym: 2 osoby
 - Przeciwpowodziowe i ratownictwo wodne: 1 osoba

- Sternik motorowodny: 1 osoba
 - Kwalifikowana pierwsza pomoc: 4 osoby
 - Dowódców: 4 osoby
 - Naczelników: 2 osoby
 - Współdziałanie z LPR: 2 osoby
- b. Wyposażenie: Renault S170 GBAM 2/8+8, Renault Master GLM, , Motopompa PO3, Pompa Szlamowa WT30X, Agregat prądotwórczy GEKO 2600 E-A/HHBA 3,2 KW, Pompa Szlamowa PH 2400, Motopompa pływająca Posejdon II HD, Pilarka Stihl MS 261, Agregat Pompowy S150

10) OSP Wola Chorzewska

- a. Członkowie: 7 przeszkolonych:
- Podstawowe: 7 osób
 - Ratowników technicznych: 1 osoba
 - Kierowanie ruchem drogowym: 1 osoba
 - Kwalifikowana pierwsza pomoc: 1 osoba
 - Współdziałanie z LPR: 1 osoba
- b. Wyposażenie: Renault Trafic GLM, Motopompa PO3, Pompa Szlamowa WT30X, Piła Spalinowa STIHL MS 291, Piła Spalinowa STIHL MS 231

11) OSP Wola Mielecka

- a. Członkowie 18 przeszkolonych:
- Podstawowe: 18 osób
 - Kierowców konserwatorów sprzętu ratowniczego: 6 osób
 - Kierowanie ruchem drogowym: 4 osoby
 - Kwalifikowana pierwsza pomoc: 5 osób
 - Dowódców: 1 osoba
 - Naczelników: 2 osoby
 - Współdziałanie z LPR: 3 osoby
- b. Wyposażenie: Renault Trafic GLM, Motopompa M8/8 PO5, Pompa Szlamowa WT20X, Pompa Szlamowa KTH-80X, Agregat Prądotwórczy EA 2600 2,6 kV 2,2 KW, Pompa Szlamowa PH 2400, Pompa pływająca NIAGARA 2, Motopompa Honda QP-205 SX, Piła Spalinowa Stihl MS 260, Opryskiwacz, Agregat Pompowy S150, Kurtyna wodna, Zbiornik przenośny na wodę, detektor wielogazowy.

12) OSP Złotniki

- a. Członkowie: 23 przeszkolonych:
- Podstawowe: 23 osób
 - Ratowników technicznych: 9 osób

- Kierowców konserwatorów sprzętu ratowniczego: 4 osoby
 - Kierowanie ruchem drogowym: 3 osoby
 - Przeciwpowodziowe i ratownictwo wodne: 6 osób
 - Aparaty powietrzne: 4 osoby
 - Sternik motorowodny: 2 osoby
 - Dowódców: 7 osób
 - Naczelników: 2 osoby
 - Współdziałanie z LPR: 2 osoby
- b. Wyposażenie: Samochód Mitsubishi FUSO Canter, Lublin II Combi GLM 8, Motopompa M8/8 PO5, Pompa Szlamowa WTX 30, Pompa Szlamowa WT 40X, Agregat Prądotwórczy 2,5KW, Agregat Prądotwórczy EA 3000 2,5 KW, Piła spaliniowa Stihl M261 2,8 KW, Pompa Szlamowa PH 2400, Motopompa Pływająca Niagara 3, Agregat gaśniczy wod-pianowy AWP 80/40, Agregat hydrauliczny Lukas P 630 SG, Piła Spaliniowa STIHL MS 462 C-M R, Przecinarka do betonu STIHL TS 420, Opryskiwacz.

18.3. Bezpieczeństwo powodziowe - konserwacja rowów melioracyjnych

Tabela 39 Procentowe wykonanie zadań dot. melioracji szczegółowych objętych utrzymaniem w 2022 roku

Miejscowość	Ogółem długość rowów (mb)	Grunty orne zmeliorowane (ha)	Budżet planowany (zł)	Budżet rzeczywisty	Procent wykonania
Boża Wola	1640	34,61	2024	2496,00	84
Chorzeliów	4244	64,52	6672	7492,00	87
Chrzastów	5133	95,37	6720	6248,00	69
Goleszów	7030	141,83	8744	8726,00	86
Książnice	9665	169,43	10543	9447,00	59
Podleszany	13680	259,63	16450	16346,00	72
Rzędzianowice	16185	254,18	15027	14153,00	74
Rydzów	4254	75,92	5220	4906,00	64
Trześć	6670	127,86	14267	14056,00	83

Miejscowość	Ogółem długość rowów (mb)	Grunty orne zmeliorowane (ha)	Budżet planowany (zł)	Budżet rzeczywisty	Procent wykonania
Wola Mielecka	11627	174,84	15470	16358,00	83
Wola Chorzewska	7430	71,11	4652	4437,00	80
Złotniki	3110	45,79	3860	3756,00	80

Źródło: opracowanie własne Urzędu Gminy Mielec

Tabela 40 Informacja o udzielonych dotacjach na zadania dot. melioracji szczegółowych w 2022 roku

Miejscowość	Ogółem wykonanie rowy (mb)	Łączna wartość wykon. prac. (zł)	Z tego w ramach spółek wodnych w tym z dotacji Państwa Województwa, Podkarpackiego (zł)	Z tego w ramach spółek wodnych w tym ze składek członków (zł)	Z tego w ramach spółek wodnych w tym z dotacji Gminy Mielec (zł)	Z tego w ramach spółek wodnych w tym z dotacji Starosty mieleckiego (zł)
Boża Wola	1260	7151,40	0	7151,40	0	0
Chorzelów	1382	11267,69	7000,00	4267,69	0	0
Chrzastów	1700	6137,85	2800,00	3337,85	0	0
Goleszów	1900	10181,32	6500,00	3681,32	0	0
Książnice	3510	22793,71	8000,00	14793,71	0	0
Podleszany	4820	21020,22	11500,00	9520,22	0	0
Rzędzianowice	1300	8117,10	0	8117,10	0	0
Rydzów	2920	11039,20	8000,00	3039,20	0	0
Trześć	3000	31229,61	0	7183,61	24046,00	0
Wola Mielecka	5332	37779,66	3000,00	18825,66	15954,00	0
Wola Chorzewska	2440	13428,62	0	13428,62	0	0
Złotniki	720	2896,75	0	2896,75	0	0

Źródło: opracowanie własne Urzędu Gminy Mielec

Tabela 41 Informacja z wykonania planu rzeczowo-finansowego Gminnej Spółki Wodnej w Mielcu za 2022 rok

Nazwa obiektu. Rodzaj wykonywanych robót	Rozmiar wykonanych robót na obszarze zmeliorowanym rowami (mb)	Uchwalona stawka (zł/ha)	Ogółem wartość wykonanych robót (zł)	Plan składek (zł)	Zebrane składki (zł)
Boża Wola Konserwacja bieżąca	1260	47	7151,40	2024,00	2496,00
Chorzelów Konserwacja bieżąca	1382	47	11267,69	6672,00	7492,00
Chrzastów Konserwacja bieżąca	1700	47	6137,85	6720,00	6248,00
Goleszów Konserwacja bieżąca	1900	47	10181,32	8744,00	8726,00
Książnice Konserwacja bieżąca	3510	47	22793,71	10543,00	9447,00
Podleszany Konserwacja bieżąca	4820	47	21020,22	16450,00	16346,00
Rydzów Konserwacja bieżąca	2920	47	11039,20	5220,00	4906,00
Rzędzianowice Konserwacja bieżąca	1300	47	8117,10	15027,00	14153,00
Trześń Konserwacja bieżąca	3000	47	31229,61	14267,00	14056,00

Nazwa obiektu. Rodzaj wykonywanych robót	Rozmiar wykonanych robót na obszarze zmeliorowanym rowami (mb)	Uchwalona stawka (zł/ha)	Ogółem wartość wykonanych robót (zł)	Plan składek (zł)	Zebrane składki (zł)
Wola Chorzelowska Konserwacja bieżąca	2440	47	13428,62	4652,00	4437,00
Wola Mielecka Konserwacja bieżąca	5332	47	37779,66	15470,00	16358,00
Złotniki Konserwacja bieżąca	720	47	2896,75	3860,00	3756,00

Źródło: opracowanie własne Urzędu Gminy Mielec

19. Dostępność

Zgodnie z zapisami Ustawy z 19 lipca 2019 r. o zapewnianiu dostępności osobom ze szczególnymi potrzebami, Gmina ma na celu zapewnienie pełnej dostępności poprzez usuwanie barier i zapewnienie każdemu obywatelowi, w szczególności osobom mającym problem w mobilności czy też w postrzeganiu, równego dostępu do dóbr i usług.

Osoba ze szczególnymi potrzebami to taka, która ze względu na swoje cechy zewnętrzne lub wewnętrzne, albo ze względu na okoliczności, w których się znajduje, musi podjąć dodatkowe działania lub zastosować dodatkowe środki w celu przezwyciężenia bariery, aby uczestniczyć w różnych sferach życia na zasadzie równości z innymi osobami. Osobami korzystającymi z ustawy są więc zarówno osoby starsze, osoby z niepełnosprawnościami jak i inne osoby mające trwale lub czasowo naruszoną sprawność w zakresie mobilności czy percepcji (np. ludzie poruszający się przy pomocy kul, protez, wózków inwalidzkich, słabi, chorujący, niesłyszący, niedowidzący, z trudnościami manualnymi i poznawczymi czy rodzice z małymi dziećmi).

Obowiązek zapewnienia dostępności dotyczy sfery architektonicznej, cyfrowej i informacyjno-komunikacyjnej.

W zakresie dostępności architektonicznej Gmina Mielec zapewnia wolne od barier poziome przestrzenie komunikacyjne budynku. Przy wejściu bocznym znajduje się podjazd oraz odpowiednio oznaczone miejsca parkingowe dla osób z niepełnosprawnościami i mających problemy z poruszaniem. W budynku znajduje się również toaleta dostosowana do potrzeb osób z niepełnosprawnościami.

W zakresie dostępności cyfrowej na stronie internetowej i w mediach społecznościowych publikujemy informacje dostępne tj. teksty odczytywalne maszynowo oraz zdjęcia i pliki graficzne z tekstem alternatywnym. Filmy przygotowane przez Gminę, w tym sesje Rady Gminy, publikowane są z transkrypcją dla osób niesłyszących. Ponadto na stronie internetowej utworzono baner „Dostępność plus” gdzie umieszczane są informacje o zakresie prowadzonej przez Gminę działalności w postaci dostępnego pliku elektronicznego, nagrania treści w polskim języku migowym i informacji w tekście łatwym do czytania.

W zakresie dostępności informacyjno-komunikacyjnej jesteśmy gotowi na zapewnienie obsługi osobom doświadczającym trudności w komunikowaniu się z wykorzystaniem środków wspierających komunikację, takich jak korzystanie z poczty elektronicznej czy tłumacza języka migowego. Ponadto przygotowujemy w Urzędzie dokumenty mają formę dostępną tj. bez justowania, z użyciem podstawowych funkcji do tworzenia dostępnych cyfrowo dokumentów tekstowych w programach tekstowych, z zastosowaniem czcionek bezszeryfowych, łatwych w odczycie tabel i dostępnych plików graficznych z tekstem alternatywnym. Oprócz tego, co najmniej raz w roku do 30 marca

każdego roku w Biuletynie Informacji Publicznej aktualizowana i publikowana jest Deklaracja dostępności czyli dokument informujący o dostępności cyfrowej i architektonicznej Urzędu Gminy Mielec.

Dodatkowo zgodnie z art. 14 ustawy wyznaczona została osoba pełniąca funkcję koordynatora do spraw dostępności w Urzędzie Gminy Mielec, do zadań której należy wsparcie osób ze szczególnymi potrzebami w dostępie do usług Gminy, przygotowanie i koordynacja wdrożenia planu działania na rzecz poprawy dostępności oraz monitorowanie i raportowanie o działalności Gminy pod kątem zapewnienia dostępności.

20. Gmina Mielec w liczbach



122,7 km²
POWIERZCHNIA
GMINY



13 358
LICZBA
MIESZKAŃCÓW



78 213 085,54 zł
BUDŻET GMINY



443 187,18 zł
FUNDUSZ
SOŁECKI



10
PLACÓWEK
OŚWIATOWYCH:
8 PUBLICZNYCH
2 NIEPUBLICZNE



1 573
DZIECI W
PLACÓWKACH
SZKOLNYCH



755
DZIAŁAJĄCYCH
PODMIOTÓW
GOSPODARCZYCH



317
WYDARZEŃ
KULTURALNYCH



176
DECYZJI
O USTALENIU
WARUNKÓW
ZABUDOWY



12 513
DECYZJI
W ZAKRESIE
PODATKÓW
LOKALNYCH



10
SESJI RADY
GMINY:
6 ZWYCZAJNYCH
4 NADZWYCZAJNE



72
PODJĘTE
UCHWAŁY RADY
GMINY

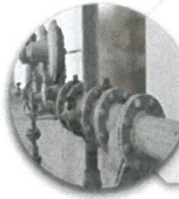

88%
POZIOM
SKANALIZOWANIA
GMINY



42
DECYZJE
O USTALENIU
LOKALIZACJI
INWESTYCJI CELU
PUBLICZNEGO



3535 km
NOWEJ
NAWIERZCHNI
BITUMICZNEJ



5 721 000,00 zł
KWOTA
WYPŁACONYCH
DODATKÓW
WĘGLOWYCH



12 400 000,00 zł
WARTOŚĆ
WSPARCIA Z
RZADOWEGO
FUNDUSZU
POLSKI ŁĄD



1726 t
KRUSZYWA
WBUDOWANEGO
W DROGI



40 480,00 kg
ILOŚĆ
ZEBRANYCH OD
MIESZKAŃCÓW
WYROBÓW
AZBESTOWYCH



2 305 727,79 zł
KOSZT BUDOWY
SALI
GIMNASTYCZNEJ
W KSIĄŻNICACH



6 018 120,01 zł
KOSZT
BUDOWANEJ W
2022 ROKU SIECI
KANALIZACYJNEJ



501 300,00 m³
WODY
DOSTARCZONEJ
ODBIORCOM NA
TERENIE GMINY



980 527,84 zł
KOSZT
WYPŁACONYCH
DODATKÓW
OSŁONOWYCH



5 201 800,75 zł
WYPŁACONYCH
ŚWIADCZEŃ
RODZINNYCH

21. Podsumowanie

Dziękujemy za zapoznanie się z Raportem o stanie Gminy Mielec za rok 2022. Mamy nadzieję, że analiza informacji zawartych w raporcie przybliżyła Państwu sposób funkcjonowania samorządu w tym przede wszystkim Urzędu Gminy, Gminnego Zakładu Gospodarki Komunalnej, Gminnego Ośrodka Pomocy Społecznej oraz Samorządowego Ośrodka Kultury i Sportu Gminy Mielec.

Podsumowanie kolejnego roku przygotowane w podobnej formie jak kilka poprzednich, pozwala w sposób prosty i czytelny zebrać dane z kilku lat i porównać je ze sobą. Taka analiza pozwoli spojrzeć obiektywnie na działania podejmowane na rzecz rozwoju gminy Mielec.

Mając na względzie stały rozwój naszej Gminy oraz dalsze podnoszenie standardu życia mieszkańców, zapraszamy do debaty nad Raportem o Stanie Gminy Mielec za rok 2022 oraz wspólnych rozmów. Zachęcamy także do aktywnego uczestnictwa w życiu sołectw poprzez włącznie się do działalności Kół Gospodyń Wiejskich, Jednostek Ochotniczych Straży Pożarnych, Ludowych Klubów Sportowych. Zapraszamy również do udziału w spotkaniach wiejskich, wydarzeniach kulturalnych i sportowych organizowanych przez Urząd Gminy i Jednostki Organizacyjne.

Dziękujemy za dotychczasowe zainteresowanie i zachęcamy do zapoznania się z kolejnymi wersjami raportów, które prezentowane będą zgodnie z ustawą do końca maja każdego roku.

Spis tabel

Tabela 1 Liczba ludności w gminie Mielec według miejscowości	8
Tabela 2 Liczba gospodarstw domowych z podziałem na miejscowości	9
Tabela 3 Dochody Gminy Mielec w 2022 roku	13
Tabela 4 Wydatki Gminy Mielec w 2022 roku	15
Tabela 5 Przychody Gminy Mielec w 2022 roku	15
Tabela 6 Rozchody Gminy Mielec w 2022 roku	16
Tabela 7 Wynik finansowy Gminy Mielec w 2022 roku	16
Tabela 8 Ilość lasów na terenie Gminy Mielec - stan na dzień 31.12.2022 roku	20
Tabela 9 Działania podejmowane przez asystenta rodziny	25
Tabela 10 Liczba osób objętych programem „Posiłek w szkole i w domu”	28
Tabela 11 Pomoc w formie posiłku w ramach programu „Posiłek w szkole i w domu”	29
Tabela 12 Realizacja uchwała Rady Gminy Mielec w 2022 roku	39
Tabela 13 Uzupelnienie dróg kruszywem w poszczególnym miejscowościach	52
Tabela 14 Obsługa administracyjna dróg gminnych – wydane decyzja	53
Tabela 15 Pozostałe działania w obiektach gminnych bez udziału funduszy sołeckich	58
Tabela 16 Wykaz przedsięwzięć sfinansowanych w ramach funduszy sołeckich w 2022 roku	60
Tabela 17 Wykaz dzierżawionych działek	63
Tabela 18 Zestawienie umów dzierżawy na cele działalności gospodarczej	65
Tabela 19 Zestawienie umów najmu lokali użytkowych	65
Tabela 20 Umowy użyczenia obiektów komunalnych	67
Tabela 21 Umowy najmu pomieszczeń mieszkalnych	69
Tabela 22 Umowy najmu lokali przy ul. Jadernych 7	69
Tabela 23 Ilość wydanych decyzji o warunkach zabudowy oraz wypisów i wyrysów z MPZP	70
Tabela 24 Rodzaje i ilość wytworzonych i odebranych odpadów komunalnych z terenu gminy Mielec w 2022 roku	75
Tabela 25 Rodzaje świadczeń finansowych i niefinansowych przyznanych	102
Tabela 26 Rodzaje świadczeń finansowych i niefinansowych przyznanych	105
Tabela 27 Formy działań w ramach pracy socjalnej	110
Tabela 28 Instytucje, stowarzyszenia i fundacje, z którymi współpracował GOPS w 2022 roku	111
Tabela 29 Liczba dzieci w poszczególnych placówkach edukacyjnych - stan na 30 września 2021 roku	118
Tabela 30 Liczba dzieci w poszczególnych placówkach edukacyjnych - stan na dzień 30 września 2022 roku	119
Tabela 31 Liczba dzieci zamieszkałych poza terenem Gminy Mielec a uczęszczających w roku szkolnym 2021/2022 do szkół Gminy Mielec	120
Tabela 32 Wydatki na prowadzenie placówek oświatowych	120
Tabela 33 Wydatki na prowadzenie placówek oświatowych w przeliczeniu na jednego ucznia	121
Tabela 34 Liczba uczniów spoza terenu gminy Mielec uczęszczających do niepublicznych placówek oświatowych na terenie gminy w 2022 r. wraz z wysokością kosztów wychowania tych uczniów które pokrywa Gmina, której są mieszkańcami	122
Tabela 35 Liczba uczniów spoza terenu gminy Mielec uczęszczających do publicznych przedszkoli na terenie gminy w 2022 r. wraz z wysokością kosztów wychowania tych uczniów które pokrywa Gmina, której są mieszkańcami	122
Tabela 36 Koszty realizacji transportu zbiorowego	130
Tabela 37 Jednostki wpisane do rejestru CEIDG wg sekcji PKD na terenie Gminy Mielec	131

Tabela 38 Liczba wniosków CEIDG-1 w Gminie Mielec.....	132
Tabela 39 Procentowe wykonanie zadań dot. melioracji szczegółowych objętych utrzymaniem w 2022 roku	139
Tabela 40 Informacja o udzielonych dotacjach na zadania dot. melioracji szczegółowych w 2022 roku.	140
Tabela 41 Informacja z wykonania planu rzeczowo-finansowego Gminnej Spółki Wodnej w Mielcu za 2022 rok.	141

Spis rysunków

Rysunek 1 Podział Gminy Mielec na sołectwa.....	7
Rysunek 2 Wykaz obsługiwanych przez MKS linii podmiejskich w podziale na miejscowości Gminy Mielec.	124
Rysunek 3 Obowiązująca strefa biletowa „0” obejmuje wszystkie przystanki położone w granicach administracyjnych Gminy Mielec	125
Rysunek 4 Obowiązujące ceny biletów jednorazowych	126
Rysunek 5 Obowiązujące ceny biletów okresowych	126
Rysunek 6 Obowiązujące ceny biletów okresowych	127
Rysunek 7 Liczba osób wsiadających na przystankach w poszczególnych miejscowościach	128
Rysunek 8 Liczba pasażerów, kilometrów w ramach prowadzonego transportu zbiorowego	129

Spis zdjęć

Zdjęcie 1 Budynek Urzędu Gminy w Mielcu.....	10
Zdjęcie 2 Schemat struktury wewnętrznej Urzędu Gminy Mielec	11
Zdjęcie 3 Budowa zbiornika wody czystej w Rzędzianowicach	55
Zdjęcie 4 Budynek GZGK w trakcie budowy	55
Zdjęcie 5 Planowany budynek GZGK	56
Zdjęcie 6 Sala gimnastyczna w Książnicach.....	57
Zdjęcie 7 Sala w budynku OSP w Chrząstowie	58